



R A P O R T

O STANIE GMINY URSZULIN

W ROKU 2023

Urszulin, 29 maja 2024 r.

Szanowni Państwo,

Opracowanie Raportu realizuje wymóg wynikający z art. 28aa ustawy z dnia 8 marca 1990 r. o samorządzie gminnym. Raport stanowi źródło wiedzy o Gminie w 2023 roku i przedstawia działania związane z realizacją inwestycji, przyjętych programów i strategii, a także uchwał Rady Gminy Urszulin przez władze poprzedniej kadencji.

Zachęcam wszystkich mieszkańców Gminy Urszulin, radnych Rady Gminy Urszulin oraz przedstawicieli organizacji pozarządowych i różnych środowisk zaangażowanych w życie gminy do lektury Raportu oraz do wspólnej dyskusji.

Wójt Gminy Urszulin
Adam Panasiuk

1. INFORMACJE O GMINIE

1.1. Położenie gminy

Gmina Urszulin zajmuje powierzchnię 172 km². Jest gminą wiejską, położoną w województwie lubelskim w powiecie włodawskim, graniczy z gminami Cyców, Ludwin (pow. łączyński), Sosnowica (pow. parczewski), Stary Brus, Hańsk (pow. włodawski) i Wierzbica (pow. chełmski). W skład gminy wchodzi 25 sołectw.

Według podziału fizyczno – geograficznego Polski, obszar Gminy Urszulin leży w środkowej części Pojezierza Łęczyńsko – Włodawskiego, wchodzącej w skład Polesia Lubelskiego, które stanowi część podprovincji Polesie Zachodnie.

Gmina Urszulin i jej położenie na mapie województwa lubelskiego



1.2. Organy Gminy

W roku 2023 w Gminie Urszulin funkcjonowały władze poprzedniej kadencji wybrane w wyborach które odbyły się 21 października 2018 r. Wówczas mieszkańcy wybrali wójta oraz radnych rady gminy.

1.2.1. Wójt Gminy Urszulin

Wójt wykonuje uchwały rady gminy i zadania gminy określone przepisami prawa. Do zadań wójta należy w szczególności:

- opracowywanie programów;
- wykonywanie budżetu;
- określanie sposobu wykonywania uchwał;
- gospodarowanie mieniem komunalnym;
- przygotowywanie projektów uchwał rady gminy;
- zatrudnianie i zwalnianie kierowników gminnych jednostek organizacyjnych.

1.2.2. Rada Gminy Urszulin VIII kadencji (2018-2023)

Rada gminy jest organem stanowiącym i kontrolnym w gminie.

Rada Gminy VIII kadencji powołała ze swego składu 4 stałe komisje:

- 1) Rewizyjną,
- 2) Rolnictwa, Planowania Przestrzennego, Gospodarki Komunalnej i Spraw Społecznych,
- 3) Budżetu, Finansów i Gospodarowania Mieniem,
- 4) Skarg, Wniosków i Petycji.

W 2023 r. zwołanych zostało 10 sesji Rady Gminy Urszulin podczas których radni podjęli 72 uchwały.

1.3. Administracja publiczna

Zadania gminy z zakresu administracji publicznej realizuje Urząd Gminy Urszulin którym kieruje Wójt.

W roku 2023 nastąpiła zmiana Regulaminu Organizacyjnego Urzędu Gminy Urszulin. Nowy regulamin, nadany Zarządzeniem Nr 68/2023 Wójta Gminy Urszulin z dnia 15 września 2023 r. w sprawie nadania Regulaminu Organizacyjnego Urzędu Gminy Urszulin określa strukturę organizacyjną Urzędu z podziałem na następujące komórki organizacyjne:

1. Referat Finansowy;
2. Referat Organizacyjny;
3. Referat Gospodarki i Infrastruktury;
4. Referat Inwestycji i Projektów
5. Urząd Stanu Cywilnego.

Urząd Gminy Urszulin wg stanu na dzień 31 grudnia 2023 r. zatrudniał 27 pracowników na stanowiskach urzędniczych, w tym kierowniczych stanowiskach urzędniczych tj. o czterech pracowników mniej niż na koniec roku 2022.

W 2023 roku do Urzędu wpłynęło 5815 pism (wzrost w stosunku do roku poprzedniego o 20,67%), z czego 2704 (wzrost o 46,72%) za pośrednictwem Elektronicznej Platformy Usług Administracji Publicznej (ePUAP).

W związku z rozpatrywaniem spraw, między innymi:

- wydano 5362 decyzji wymiaru podatków i opłat;
- wydano 696 decyzji w sprawie zwrotu rolnikom podatku akcyzowego;
- wystawiono 800 upomnień;
- wystawiono 117 tytułów wykonawczych;
- nadano 43 numery porządkowe dla nieruchomości;
- wydano 251 decyzji o warunkach zabudowy/decyzji celu publicznego;
- przepisano na nowych właścicieli 47 decyzji o warunkach zabudowy;
- wydano 215 zaświadczeń o przeznaczeniu działek w miejscowym planie zagospodarowania przestrzennego;
- wydano 28 decyzje zatwierdzające projekt podziału nieruchomości;
- zaopiniowano 31 wstępnych podziałów nieruchomości;
- wydano 27 decyzje o naliczeniu opłaty adiacenckiej;
- wydano 55 decyzji na umieszczenie urządzeń w pasie drogowym;
- rozpatrzono 124 wniosków w sprawie wycinki drzew i krzewów;

1.4. Jednostki pomocnicze gminy

Na terenie Gminy Urszulin funkcjonuje 25 jednostek pomocniczych – sołectw: Andrzejów, Babsk, Borysik, Dębowiec, Grabniak, Jamniki, Kozubata, Łomnica, Michałów, Nowe Załucze, Stare Załucze, Przymiarki, Sęków, Sumin, Urszulin, Wereszczyn, Wiązowiec, Wielkopole, Wincencin, Wola Wereszczyńska, Wólka Wytycka, Wytyczno, Zabrodzie, Zastawie, Zawadówka.

W roku 2023, na przełomie lutego i marca, zostały przeprowadzone wybory rad sołeckich oraz sołtysów na kadencję 2023 – 2027. Wybrano 24 sołtysów, 19 sołtysów pełniło funkcję w poprzedniej kadencji. Zmiana na stanowisku sołtysa nastąpiła w sołectwach: Wielkopole, Przymiarki, Wólka Wytycka, Stare Załucze i Wereszczyn.

W sołectwie Sumin zebranie się nie odbyło i obecnie jest to jedyne sołectwo na terenie gminy, gdzie nie wyłoniono samorządu mieszkańców.

1.5. Gminne jednostki organizacyjne

1. Urząd Gminy Urszulin,
2. Gminny Ośrodek Pomocy Społecznej w Urszulinie,
3. Gminna Biblioteka Publiczna w Urszulinie,
4. Zespół Szkół w Urszulinie,

5. Szkoła Podstawowa w Wytyczynie,
6. Przedszkole Publiczne w Wytyczynie,
7. Zespół Szkolno-Przedszkolny w Woli Wereszczyńskiej,
8. Gminny Ośrodek Kultury w Urszulinie.

2. SPRAWY SPOŁECZNE

2.1. Demografia

Według stanu na dzień 31 grudnia 2023 roku Gmina Urszulin liczyła 4 194 mieszkańców, w tym 2089 kobiet i 2 105 mężczyzn.

W ciągu roku 2023 liczba mieszkańców zmniejszyła się o 15 osób w stosunku do roku ubiegłego.

W odniesieniu do poszczególnych kategorii wiekowych:

- liczba kobiet w wieku przedprodukcyjnym (0-17 lat) wynosiła 398 osób, a liczba mężczyzn – 466,
- liczba kobiet w wieku produkcyjnym (18-60 lat) wynosiła 1161 osób, a liczba mężczyzn w wieku produkcyjnym (18-64) wynosiła – 1380,
- liczba kobiet w wieku poprodukcyjnym wynosiła 530, a liczba mężczyzn – 259.

W roku 2023 na terenie gminy zameldowało się ogółem 114 osób, w tym 25 urodzeń, 25 osób przemeldowało się na terenie gminy oraz 56 osób zameldowało się spoza gminy, a na pobyt czasowy 8 osób. Natomiast wymeldowało się 53 osoby z miejsca pobytu stałego.

Struktura kategorii wiekowych

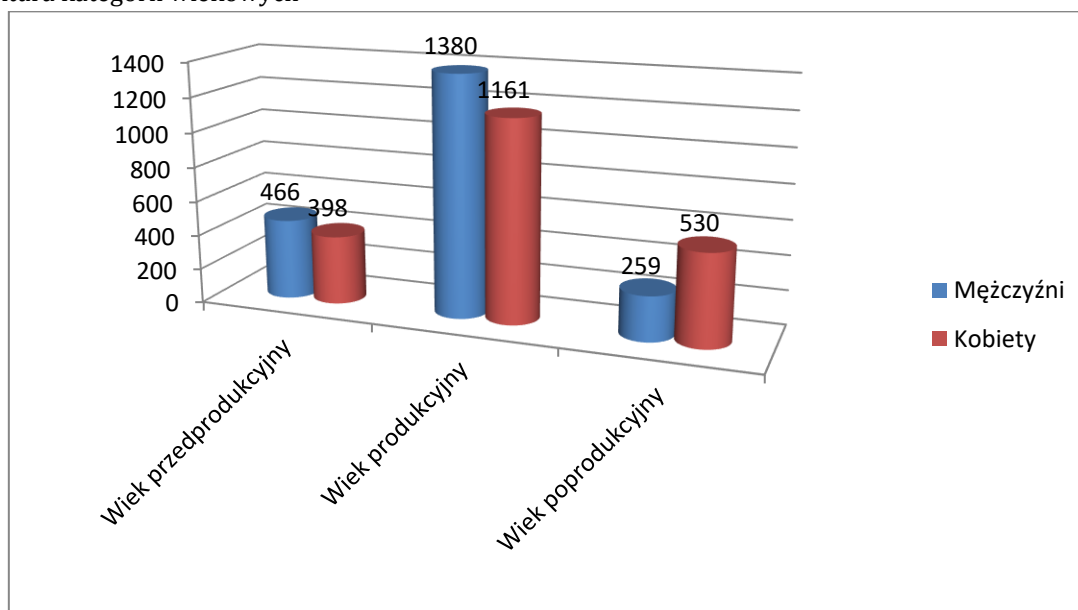

Źródło: Rejestr Mieszkańców Gminy Urszulin

Liczba ludności zameldowanej na pobyt stały na terenie Gminy Urszulin w latach 2012-2023.

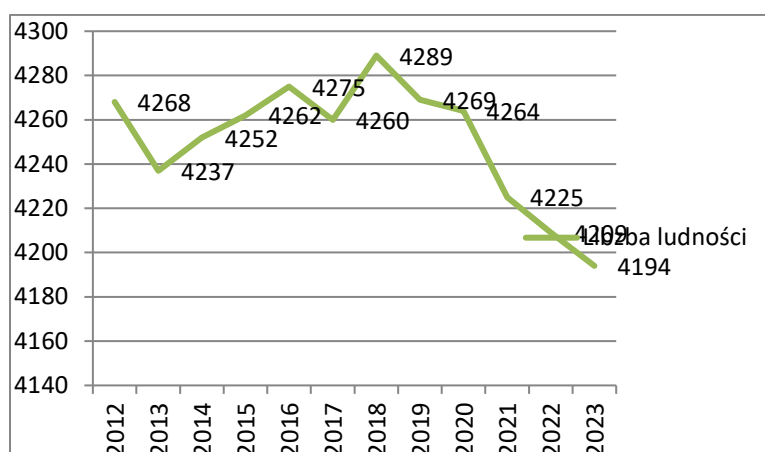

W roku 2023 w gminie nastąpił spadek liczby ludności zameldowanej na pobyt stały o 15 osób w stosunku do roku poprzedniego.

Liczba ludności według miejsca zameldowania z podziałem na płeć
(stan na dzień 31.12.2023 r.)

| Lp. | Miejscowość | Liczba mieszkańców 31.12.2023 r. | Mężczyźni | Kobiety |
|--------------|--------------------|----------------------------------|-------------|-------------|
| 1 | Andrzejów | 177 | 89 | 88 |
| 2 | Andrzejów-Osada | 44 | 25 | 19 |
| 3 | Babsk | 161 | 80 | 81 |
| 4 | Borysik | 54 | 27 | 27 |
| 5 | Dębowiec | 168 | 84 | 84 |
| 6 | Grabniak | 196 | 87 | 109 |
| 7 | Jamniki | 71 | 39 | 32 |
| 8 | Kozubata | 29 | 16 | 13 |
| 9 | Łomnica | 91 | 49 | 42 |
| 10 | Michałów | 227 | 108 | 119 |
| 11 | Nowe Załucze | 92 | 51 | 41 |
| 12 | Przymiarki | 50 | 18 | 32 |
| 13 | Sęków | 61 | 33 | 28 |
| 14 | Stare Załucze | 123 | 57 | 66 |
| 15 | Sumin | 70 | 38 | 32 |
| 16 | Urszulin | 1150 | 573 | 577 |
| 17 | Wereszczyn | 169 | 90 | 79 |
| 18 | Wielkopole | 64 | 36 | 28 |
| 19 | Wincencin | 119 | 59 | 60 |
| 20 | Wola Wereszczyńska | 118 | 63 | 55 |
| 21 | Wólka Wytycka | 75 | 43 | 32 |
| 22 | Wytyczno | 509 | 260 | 249 |
| 23 | Zabrodzie | 187 | 87 | 100 |
| 24 | Zastawie | 62 | 31 | 31 |
| 25 | Zawadówka | 127 | 62 | 65 |
| RAZEM | | 4194 | 2105 | 2089 |

Źródło: Rejestr Mieszkańców Gminy Urszulin

W 2023 roku narodziło się w gminie 25 dzieci, w tym 10 dziewczynek i 15 chłopców, a zmarło 53 osób, w tym 30 kobiet i 23 mężczyzn. Wobec tego współczynnik przyrostu naturalnego w 2023 roku wyniósł -6,68 ‰.

Dynamika urodzeń i zgonów na przestrzeni 12 lat.

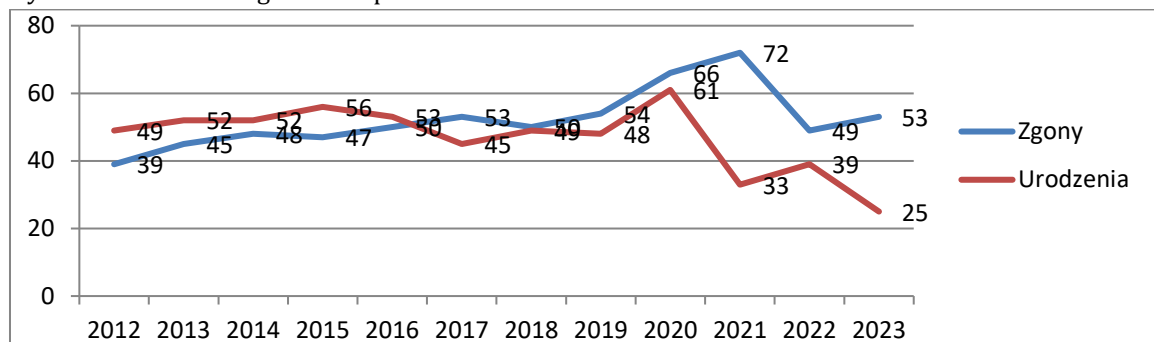

Źródło: System Rejestrów Państwowych.

Statystyka ludności – urodzenia, zgony, zameldowania oraz wymeldowania w latach 2012-2023.

| Rok | Liczba ludności (pobył stały) | Zameldowania na pobył stały (bez urodzeń) | wymeldowania | Saldo migracji |
|------|-------------------------------|---|--------------|----------------|
| 2012 | 4268 | 43 | 50 | -7 |
| 2013 | 4237 | 29 | 55 | -26 |
| 2014 | 4252 | 49 | 55 | -6 |
| 2015 | 4262 | 55 | 46 | +9 |
| 2016 | 4275 | 42 | 33 | +9 |
| 2017 | 4260 | 44 | 65 | -21 |
| 2018 | 4289 | 60 | 36 | +24 |
| 2019 | 4269 | 43 | 66 | -23 |
| 2020 | 4264 | 54 | 53 | -1 |
| 2021 | 4225 | 49 | 57 | -8 |
| 2022 | 4209 | 39 | 61 | -22 |
| 2023 | 4194 | 56 | 53 | +3 |

Zmiany w liczbie ludności spowodowane były głównie niskim przyrostem naturalnym i ujemnym saldem migracji. Tendencja odpływu ludności wiejskiej związana z trudnościami na rynku pracy, wyjazdami za granicę, warunkami mieszkaniowymi oraz sprawami rodzinnymi.

Ilość zarejestrowanych aktów urodzeń, małżeństw i zgonów w aplikacji Źródło w latach 2015-2023.

| Rok | Akt urodzeń | Akta małżeństw | Akta zgonów |
|------|-------------|----------------|-------------|
| 2015 | 4 | 29 | 17 |
| 2016 | 7 | 32 | 19 |
| 2017 | 9 | 40 | 9 |
| 2018 | 2 | 19 | 18 |
| 2019 | 2 | 35 | 20 |
| 2020 | 2 | 23 | 23 |
| 2021 | 9 | 23 | 30 |
| 2022 | 6 | 24 | 17 |
| 2023 | 8 | 27 | 17 |

RAPORT O STANIE GMINY URSZULIN W ROKU 2023

W roku 2021, 2022 i 2023 z zakresu usc, ewidencja ludności i dowodów osobistych dokonano następujących czynności, między innymi:

| Lp. | Czynność | 2021 | 2022 | 2023 |
|-----|--|------|------|------|
| 1 | Sporządzenie aktów stanu cywilnego | 60 | 47 | 52 |
| 2 | Wydawanie odpisów asc | 478 | 407 | 403 |
| 3 | Wydawanie zaświadczeń, zezwoleń i oświadczeń | 19 | 28 | 25 |
| 4 | Migracja aktów do RSP | 390 | 264 | 223 |
| 5 | Wmeldowań, zameldowań | 132 | 160 | 139 |
| 6 | Usuwanie niezgodności | 1921 | 1360 | 1505 |
| 7 | Decyzje w sprawach meldunkowych | 4 | 1 | 2 |
| 8 | Wydawanie zaświadczeń | 109 | 123 | 101 |
| 9 | Wydawanie dowodów osobistych | 238 | 314 | 351 |

Liczba mieszkańców w miejscowościach gminy Urszulin, wg stanu na ostatni dzień roku:

| Lp. | Miejscowość | 2019 | 2020 | 2021 | 2022 | 2023 | Sołectwo |
|-----|--------------------|------|------|------|------|------|--------------------|
| 1 | Andrzejów | 187 | 178 | 173 | 173 | 177 | Andrzejów |
| 2 | Andrzejów-Osada | 44 | 42 | 42 | 43 | 44 | |
| 3 | Babsk | 170 | 179 | 172 | 169 | 161 | Babsk |
| 4 | Borysik | 59 | 60 | 58 | 58 | 54 | Borysik |
| 5 | Dębowiec | 165 | 170 | 167 | 166 | 168 | Dębowiec |
| 6 | Grabniak | 188 | 188 | 185 | 189 | 196 | Grabniak |
| 7 | Jamniki | 70 | 71 | 72 | 70 | 71 | Jamniki |
| 8 | Kozubata | 34 | 31 | 28 | 28 | 29 | Kozubata |
| 9 | Łomnica | 97 | 93 | 91 | 90 | 91 | Łomnica |
| 10 | Michałów | 175 | 178 | 176 | 177 | 173 | Michałów |
| | | 55 | 57 | 54 | 55 | 54 | Wiązowiec |
| 11 | Nowe Załucze | 102 | 99 | 97 | 96 | 92 | Nowe Załucze |
| 12 | Przymiarki | 49 | 50 | 48 | 48 | 50 | Przymiarki |
| 13 | Sęków | 65 | 63 | 62 | 61 | 61 | Sęków |
| 14 | Stare Załucze | 129 | 125 | 128 | 126 | 123 | Stare Załucze |
| 15 | Sumin | 67 | 71 | 73 | 72 | 70 | Sumin |
| 16 | Urszulin | 1135 | 1139 | 1140 | 1146 | 1150 | Urszulin |
| 17 | Wereszczyn | 175 | 173 | 173 | 166 | 169 | Wereszczyn |
| 18 | Wielkopole | 73 | 70 | 67 | 64 | 64 | Wielkopole |
| 19 | Wincencin | 105 | 108 | 114 | 117 | 119 | Wincencin |
| 20 | Wola Wereszczyńska | 115 | 114 | 110 | 117 | 118 | Wola Wereszczyńska |
| 21 | Wólka Wytycka | 91 | 85 | 85 | 78 | 75 | Wólka Wytycka |
| 22 | Wytyczno | 537 | 532 | 529 | 518 | 509 | Wytyczno |
| 23 | Zabrodzie | 170 | 175 | 179 | 184 | 187 | Zabrodzie |
| 24 | Zastawie | 72 | 72 | 70 | 69 | 62 | Zastawie |
| 25 | Zawadówka | 140 | 139 | 132 | 129 | 127 | Zawadówka |

2.2. Przedsiębiorcy

W 2023 roku w Centralnej Ewidencji i informacji o Ewidencji Działalności Gospodarczej zarejestrowano 11 nowych przedsiębiorców. Zmian dokonało 61 przedsiębiorców, zawiesiło działalność gospodarczą 24, zakończyło 12.

W ewidencji figuruje ogółem 405 wpisów, z czego 144 wpisów jest aktywnych, 7 wpisów to działalność prowadzona wyłącznie w formie spółki/spółek cywilnych.

2.3. Zakup preferencyjny paliwa stałego dla gospodarstw domowych

Zasady zakupu preferencyjnego paliwa stałego dla gospodarstw domowych reguluje ustawa z dnia 27 października 2022 r. o zakupie preferencyjnym paliwa stałego dla gospodarstw domowych.

Gmina Urszulin w celu realizacji zadania zleconego zawarła umowę dotyczącą preferencyjnej sprzedaży węgla z Gminny Zakładem Usług Komunalnych Sp. z o.o. w Urszulinie. Węgiel był dostarczany od spółki Lubelski Węgiel „BOGDANKA” S. A. w Bogdance w asortymencie „groszek”. Gmina Urszulin prowadziła również, na podstawie porozumienia, sprzedaż węgla dla gospodarstw domowych z terenu Gminy Stary Brus.

Do połowy 2023 roku wpłynęło 84 wnioski na zakup paliwa stałego. Gospodarstwom domowym sprzedano 147,6 t. węgla o łącznej wartości 295 200,00 zł.

3. INFORMACJE FINANSOWE

Budżet gminy Urszulin na 2023 rok został uchwalony w dniu 29 grudnia 2022 r. uchwałą Rady Gminy Nr XLVIII/298/2022.

W związku z otrzymaniem dodatkowych środków na wykonanie niektórych zadań, bądź też ich zmniejszeniem został zmieniony uchwałami Rady Gminy:

Nr XLIX/306/2023 z dnia 31 stycznia 2023 r.,

Nr L/309/2023 z dnia 03 marca 2023 r.,

Nr LI/317/2023 z dnia 30 marca 2023 r.,

Nr LII/322/2023 z dnia 27 kwietnia 2023 r.,

Nr LIII/328/2023 z dnia 16 czerwca 2023 r.,

Nr LV/338/2023 z dnia 21 lipca 2023 r.,

Nr LVI/347/2023 z dnia 26 września 2023 r.,

Nr LVII/357/2023 z dnia 09 listopada 2023 r.,

Nr LVIII/369/2023 z dnia 27 grudnia 2023 r.,

oraz zarządzeniem Wójta Gminy:

Nr 10/2023 z dnia 21 lutego 2023 r.,

Nr 33/2023 z dnia 16 maja 2023 r.,

Nr 37/2023 z dnia 01 czerwca 2023 r.,

Nr 43/2023 z dnia 29 czerwca 2023 r.,

Nr 54/2023 z dnia 10 lipca 2023 r.,
Nr 74/2023 z dnia 11 listopada 2023 r.,
Nr 76/2023 z dnia 24 października 2023 r.,
Nr 84/2023 z dnia 29 listopada 2023 r.,
Nr 87/2023 z dnia 07 grudnia 2023 r.,
Nr 93/2023 z dnia 29 grudnia 2023 r.

Po dokonanych zmianach

- dochody wyniosły 33 060 782,67 zł,
- wydatki wynosiły 36 720 870,67 zł
- deficyt w wysokości 3 660 088,00 zł.

Na dzień 31 grudnia 2023 r. plan dochodów budżetu gminy Urszulin ustanowiony został na kwotę 33 060 782,67 zł, w tym:

Plan dochodów majątkowych w kwocie 8 243 581,64 zł,

Plan dochodów bieżących w kwocie 24 817 201,03 zł.

Dochody budżetowe na plan 33 060 782,67 zł, zostały zrealizowane w wysokości 33 387 559,56 zł, co stanowi 100,99 % planu rocznego.

Plan wydatków budżetu gminy Urszulin na dzień 31 grudnia 2023 roku uchwalono na kwotę 36 720 870,67 zł, w tym:

na zadania majątkowe – 14 009 464,55 zł,

na zadania bieżące – 22 711 406,12 zł.

Wydatki budżetowe na plan 36 720 870,67 zł, zostały zrealizowane w wysokości 33 266 708,47 zł, co stanowi 90,59 % planu rocznego.

Należy stwierdzić, iż dochody budżetu gminy na plan 33 060 782,67 zł zostały wykonane w kwocie 33 387 559,56 zł, co stanowi 100,99 %, natomiast dochody bieżące gminy na plan 24 817 201,03 zł zostały wykonane w kwocie 24 961 674,21 zł, co stanowi 100,58 % planu rocznego, zaś dochody majątkowe wykonano w 102,21 %. Zostały zachowane przepisy art. 242 ust. 2 ustawy o finansach publicznych – wykonane wydatki bieżące nie były wyższe od wykonanych dochodów bieżących.

Na dzień 31 grudnia 2023 roku należności wynoszą 1 263 813,38 zł, w tym 1 100 733,28 zł zaległości, pozostało również 97 279,59 zł nadpłat.

Ponadto w sprawozdaniu Rb – N wykazano posiadane przez gminę należności oraz wybrane aktywa finansowe z tytułu:

Gotówka i depozyty w kwocie 2 200 756,38 zł, w tym:

gotówki na rachunkach bieżących 2 200 756,38 zł,

Należności wymagalnych wykazanych w sprawozdaniu Rb – N na koniec grudnia 2023 roku pozostało 1 068 802,02 zł, w tym:

z tytułu dostawy towarów i usług 9 212,63 zł,

pozostałe w tym zaległości podatkowe 1 059 589,39 zł,

Należności pozostałych 198 404,73 zł, w tym:

z tytułu dostaw towarów i usług 72 670,92 zł,

z tytułu podatków i składek na ubezpieczenia społeczne 44 891,68 zł,

z tytułu innych niż wymienione 80 842,13 zł.

Skutki obniżenia górnych stawek podatkowych za okres sprawozdawczy stanowią kwotę 248 630,68 zł, skutki udzielonych przez gminę ulg wynoszą 492 686,68 zł oraz na kwotę 10 542,19 zł dokonano umorzeń należnych odsetek.

Zakładane wydatki budżetu gminy na plan 36 720 870,67 zł zostały wykonane w kwocie 33 266 708,47 zł, co stanowi 90,59 %, w tym wydatki bieżące gminy wykonano w 94,71 % planu rocznego, wydatki majątkowe wykonano w 83,92 %.

Należy zaznaczyć, że Gmina Urszulin na dzień 31 grudnia 2023 r. posiadała zobowiązania niewymagalne w kwocie 1 296 174,61 zł, w poszczególnych jednostkach:

Urząd Gminy – 316 991,41 zł,

Oświata – 671 650,67 zł,

GOPS – 307 532,53 zł,

z tytułu pochodnych od wynagrodzeń /podatek dochodowy od osób fizycznych, składki na ubezpieczenia społeczne i fundusz pracy oraz nie uregulowanych faktur z utrzymania bieżącego, niejednokrotnie faktury te wpłynęły już w następnym miesiącu. Zobowiązania wymagalne na koniec grudnia 2023 r. nie występowały. W ramach wydatków majątkowych, jak i bieżących realizowane były zadania zapewniające sprawne funkcjonowanie gminy.

Stan środków na rachunku bankowym na dzień 31 grudnia 2023 r. wynosił 2 200 756,38 zł.

W 2023 roku posiadano wolne środki na rachunku bieżącym budżetu wynikających z rozliczeń kredytów i pożyczek z lat ubiegłych w kwocie 2 622 951,39 zł oraz 239 420,00 zł z niewykorzystanych środków pieniężnych na rachunku bieżącym budżetu, wynikających z rozliczenia dochodów i wydatków nimi finansowanych związanych ze szczególnymi zasadami wykonywania budżetu określonymi w odrębnych ustawach oraz wynikających z rozliczenia środków określonych w art. 5 ust. 1 pkt 2 ustawy i dotacji na realizację programu, projektu lub zadania finansowanego z udziałem tych środków.

Nie zaciągnięto w 2023 roku kredytu długoterminowego zakładanego na pokrycie deficytu budżetu, w związku z wygosparowaniem nadwyżki budżetu. Spłacono raty kredytów łącznie w kwocie 1 190 000,00 zł.

Stan zobowiązań z tytułu zaciągniętych kredytów długoterminowych na koniec okresu sprawozdawczego wyniósł 8 320 000,00 zł. Poziom zadłużenia Gminy z tytułu kredytów na dzień 31 grudnia 2023 r. stanowił 33,33 % wykonanych dochodów.

4. INFORMACJE O STANIE MIENIA KOMUNALNEGO

4.1. Gminny Zakład Usług Komunalnych Sp. z o.o. w Urszulinie

Gminny Zakład Usług Komunalnych w Urszulinie Sp. z o. o. została powołana na mocy uchwały Rady Gminy Urszulin z dnia 28 czerwca 2001 r. nr XX/142/2001.

Przedmiotem działalności Spółki jest:

1. zaopatrzenie w wodę i odprowadzenie ścieków;

2. wywóz nieczystości stałych;
3. działalność usługowa (handel, asenizacyjne, prowadzenie parkingu, transport, remontowo-budowlane, drogowe).

Kapitałem zakładowym Spółki w chwili jej założenia była kwota 231.000,00 zł. był to aport wniesiony przez Gminę Urszulin w postaci nieruchomości (działka o pow. 0,74 ha wraz z budynkami: warsztatowymi, biurowymi, szopą na narzędzia, stacją paliw, stróżówką, szaletem i ogrodzeniem).

W dniu 12 grudnia 2001 r. Nadzwyczajne Zgromadzenie Wspólników Spółki uchwałą nr 3/2001 podwyższyło kapitał zakładowy o kwotę 121.000 zł jest to wkład niepieniężny w postaci maszyn i urządzeń.

W dniu 29 marca 2017 r. Nadzwyczajne Zgromadzenie Wspólników Spółki uchwałą nr 1//III/2017 podwyższyło kapitał zakładowy o kwotę 107.500,00 zł. w formie:

- wkład niepieniężny (autorskie prawa majątkowe do projektu budowlano-wykonawczego w zakresie realizacji robót budowlanych przy inwestycji pod nazwą „Kompleksowe uporządkowanie gospodarki wodno - ściekowej na terenie aglomeracji Urszulin etap II”),
- wkład pieniężny o wartości 50.000 zł

| | |
|---------------------------------|-------------------|
| Łączny kapitał zakładowy wynosi | 459 500,00 |
| Kapitał zapasowy | 155 551,64 |
| OGÓŁEM | 565 051,64 |
| Grunty | 8 042,30 |

Zatrudnienie

Na ostatni dzień roku obrotowego w Spółce zatrudnionych jest 25 osób. Z tego dwie osoby zatrudnione są na pół etatu, jedna osoba przebywa na urlopie bezpłatnym, dwie osoby przebywały na długoterminowych zwolnieniach lekarskich.

Przeciętna liczba zatrudnionych w roku 2023 wynosi 18,8. W okresie sprawozdawczym pracowały w naszym Zakładzie osoby w ramach nieodpłatnej kontrolowanej pracy na cele społeczne.

Działalność wodociągowa i kanalizacyjna

- Wydano nieodpłatnie 61 szt. warunków przyłączenia do sieci wod.- kan. na terenie Gminy Urszulin,
- sieci wodociągowe i kanalizacyjne zostały ubezpieczone od odpowiedzialności cywilnej;
- GZUK wykonał 14 szt. przyłączy do sieci wodociągowej i kanalizacyjnej.

Odbiór odpadów komunalnych :

W okresie sprawozdawczym Spółka odbierała odpady komunalne w ramach umów zawartych z Gminą Urszulin oraz z Gminą Sosnowica na :

- odbiór i zagospodarowanie odpadów komunalnych - nieruchomości niezamieszkałe
 - odbiór i zagospodarowanie odpadów komunalnych - nieruchomości zamieszkałe
- W celu spełnienia wymogów realizacji umowy opłacana jest pozycjonowanie GPS pojazdów służących do odbioru odpadów oraz wyposażono pojazdy w kamery rejestrujące przejazd.

W roku 2023 Spółka wystąpiła z wnioskiem do Starostwa Powiatowego we Włodawie o zmianę zezwolenia na zbieranie odpadów. Sprawdzone wypełnianie ustawowych obowiązków dotyczących dostosowania do nowych wymagań terenu bazy z wydzielonym PSZOK. Sprawdzone działanie monitoringu wizyjnego na terenie PSZOK, przyłączy wodociągowe Ø 90 wraz z hydrantem przeciwpożarowym, powiększono utwardzono plac magazynowy.

W okresie sprawozdawczym naprawiano uszkodzone kontenery o pojemności 1100 l i KP-7 wykorzystywane w Spółce do czasowego magazynowania odpadów. Ponadto do PSZOK zakupiono najazdową wagę samochodową.

Spółka w 2023 roku świadczyła usługę odbioru i transportu odpadów komunalnych z terenów zamieszkałych i niezamieszkałych w gminie Urszulin i Sosnowica oraz z terenów niezamieszkałych w gminie Cyców.

W roku 2023 podpisano 40 umów z podmiotami prowadzącymi działalność gospodarczą na odbiór, transport i zagospodarowanie odpadów komunalnych z obszarów niezamieszkałych na terenie Gminy Cyców i 20 umów na terenie gminy Sosnowica.

Większość wszystkich zebranych odpadów została przekazana do regionalnej instalacji przetwarzania odpadów komunalnych Składowisko Odpadów i Oczyszczalni PGKiM w Starej Wsi k/Łęcznej. Ze względu na niewydolność linii sortowniczej Składowiska w Starej Wsi, część odpadów segregowanych została przekazana Zakładowi Zagospodarowania Odpadów MZC we Włodawie oraz Zakładowi Zagospodarowania Odpadów w Wólce Rokickiej

Poniższa tabela przedstawia ilości i strukturę odebranych odpadów w poszczególnych gminach w roku 2023:

| L.p. | Rodzaj odebranego odpadu komunalnego | Gmina Urszulin w Mg | Gmina Sosnowica w Mg | Gmina Cyców w Mg |
|-------------|---|----------------------------|-----------------------------|-------------------------|
| 1. | Papier i tektura | 25,00 | 5,85 | 2,54 |
| 2. | Opakowania z metali | 6,43 | 0,80 | |
| 3. | Zmieszane odpady opakowaniowe | 184,70 | 53,80 | 6,66 |
| 4. | Opakowania ze szkła | 110,75 | 46,75 | |

| | | | | |
|--------------|--|----------------|---------------|--------------|
| 5. | Zużyte opony | 12,24 | 8,00 | |
| 6. | Odpady inne ceramiczne budowlane | 26,38 | 14,70 | |
| 7. | Odpadowa papa | 8,20 | | |
| 8. | Leki, odpady medyczne; | 0,03 | | |
| 9. | Zmieszane odpady opakowaniowe | 120,68 | 45,34 | 2,10 |
| 10. | Baterie i akumulatory; | 0,22 | | |
| 11. | Zużyte urządzenia elektryczne niebezpieczne; | 6,69 | | |
| 12. | Zużyte urządzenia elektryczne; | 3,80 | | |
| 13. | Popiół; | 38,72 | 14,08 | |
| 14. | Odpady biodegradowalne; | 81,36 | 77,80 | |
| 15. | Inne odpady nieulegające biodegradacji; | 7,12 | 9,80 | |
| 16. | Odpady niesegregowane (zmieszane); | 390,01 | 148,50 | |
| 17. | Odpady wielkogabarytowe | 40,57 | 27,65 | |
| Razem | | 1062,90 | 453,07 | 11,30 |

Informacje dodatkowe

- została zaktualizowana i opłacona umowa o świadczenie usług serwisowych dotycząca oprogramowania: rozliczanie i księgowanie opłat za wodę i ścieki, rejestr VAT oraz oprogramowanie Finanse i Księgowość;
- na bieżąco zakup materiałów biurowych, wyposażenie apteczek, środków czystości, rękawic roboczych oraz opłacanie badań okresowych pracowników;
- na bieżąco opłacano zobowiązania Spółki (energia, ZUS, Urząd Skarbowy, podatek od środków transportu, CO- oczyszczalnia ścieków, monitoring sieci, monitoring GPS, składowanie odpadów; spłata rat kredytowych zaciągniętych na sfinansowanie projektu „Budowa sieci wodno - kanalizacyjnej na terenie aglomeracji Urszulin”);
- prace elektryczne wykonane w bazie GZUK
- opłacono zobowiązania Spółki za 2023 r. z tytułu usług wodnych za opłaty stałe i zmienne do Państwowego Gospodarstwa Wodnego Wody Polskie;
- przekazano darowizny rzeczowe o wartości: 1 700,00 zł ;
- od 01 stycznia 2019 roku dla wykonanej części zadania projektu „Budowa sieci kanalizacyjnej w części miejscowości Urszulin i Zabrodzie, gmina Urszulin” przyjęto obniżoną stawkę amortyzacyjną do 1%
- kontynuowano remonty budynków siedziby Spółki w stopniu ograniczonym ze względu na brak środków finansowych oraz wolnych zasobów ludzkich, remont tylko jednego pomieszczenia biurowego.

Prace wykonane w okresie od 01.01.2023 do 31.12.2023 roku – wygrane w przetargach lub zlecone:

1. Obsługa Targowiska Gminnego (pobieranie opłat, sprzątanie, remonty nawierzchni, odśnieżanie, koszenie trawy), które zostało przekazane w administrowanie GZUK w Urszulinie Sp. z o. o. W związku z rozszerzeniem obowiązków dotyczących obsługi Targowiska zostały przeprowadzone przetargi na rezerwację miejsc handlowych;
2. Obsługa parkingu przy Targowisku Gminnym;
3. Wykonanie zamówienia pod nazwą „Dostawa wyposażenia dla Ośrodka Animacji Społeczno-Kulturalnej w Wereszczynie”
4. Wykonanie zamówienia pod nazwą: „Przebudowa istniejącego zjazdu publicznego z drogi krajowej nr 82 do działki nr 122 obręb ewidencyjny Wytyczno, gmina Urszulin”.
5. Udział w postępowaniu przetargowym pn: ”Modernizacja infrastruktury Gminnej Biblioteki Publicznej w Urszulinie” (prace zostały wstrzymane).
6. Przyjęcie zadania inwestycyjnego pod nazwą: „Remont i dostosowanie budynków szkół w gminie Urszulin” w ramach przedsięwzięcia wymiana trzech skrzydeł drzwiowych w sanitariatach zlokalizowanych na parterze budynku Zespołu Szkolno-Przed szkolnego w Woli Wereszczyńskiej.
7. Wykonanie zadania pod nazwą: „Dostawa i montaż szybu windowego wraz z jego instalacją”.
8. Udział w postępowaniu przetargowym pod nazwą: „Budowa stacji ładowania pojazdów elektrycznych, parkingów, wodnego placu zabaw wraz z zagospodarowaniem terenu, przebudową drogi wewnętrznej i chodników oraz przebudowa ul. Krótkiej przy MOR i UG w Urszulinie”.
9. Prace remontowo-budowlane równiarką na drogach gminnych – zlecenie Gmina Urszulin.
10. Wywóz nieczystości ciekłych ze zbiorników bezodpływowych;
11. Sprzedano 4 grobowce na cmentarzu w Urszulinie;

Planowane zadania do wykonania w 2024 roku:

W 2024 roku Zarząd Spółki będzie kontynuował wykonanie zadań wynikających z podpisanych umów na prace budowlane jednocześnie będzie brał udział w nowych postępowaniach przetargowych.

Gospodarowanie odpadami.

Zgodnie z wcześniejszymi planami w będzie kontynuowana wymiana taboru samochodowego na młodszy w lepszym stanie technicznym o zwiększonych możliwościach przewozowych. Pojazdy, które będą poddane weryfikacji podczas zakupu, powinny spełniać normy czystości spalin Euro 5. Jako forma nabycia pojazdów planowane jest zawarcie umów leasingowych lub w formie kredytu bankowego.

W celu zwiększenia przychodów Spółki kontynuuje wykonanie zadań przetargowych na odbiór odpadów w gminach Urszulin, Sosnowica oraz wykonanie indywidualnych umów na odbiór odpadów z terenu gminy Cyców. Na rok 2024 podpisano 18 umów z podmiotami prowadzącymi działalność gospodarczą na odbiór, transport i zagospodarowanie odpadów komunalnych z obszarów niezamieszkałych na terenie Gminy Cyców i 12 umów na terenie gminy Sosnowica i 6 umów z terenu gminy Urszulin.

W ramach prac remontowych w celu przywrócenia pełnych zdolności technicznych zostaną wykonane remonty kapitalne kontenerów na odpady typ KP-7 oraz pojemników na odpady typ 1100. Jako doposażenie PSZOK planowane kontynuowanie utwardzania placu magazynowego. Ponadto zaplanowano wykonanie częściowej wymiany pokrycia dachowego na budynkach garażowych. W miarę możliwości finansowych i kadrowych w budynku głównym biurowym będą prowadzone prace modernizacyjne pomieszczeń biurowych i socjalnych.

Gospodarka wodno – ściekowa.

W 2024 roku Spółka będzie prowadzić dalej budowę przyłączy wodociągowych oraz kanalizacyjnych, montażu wodomierzy pomocniczych oraz innych usług hydraulicznych. Budowa sieci wodociągowej lub kanalizacyjnej będzie brana pod uwagę tylko w przypadku uzyskania dotacji oraz funduszy wspierających ze źródeł zewnętrznych. Poza tym będą prowadzone działania kontrolne zmierzające do uporządkowania rozliczeń za dostarczoną wodę i odebrane ścieki oraz czynności zachęcające mieszkańców aby szybciej wykonać podłączenia do nowo wybudowanych sieci wodociągowych i kanalizacyjnych w miejscowościach Zabrodzie i Andrzejów. Stale zwiększająca się długość sieci wodociągowej i kanalizacyjnej wraz z przepompowniami wymusza poświęcenie więcej czasu na działania kontrolne oraz remontowe. Niezmiennie na bieżąco będą wykonywane naprawy lub remonty posiadanych urządzeń.

Usługi budowlane

W 2024 roku Spółka będzie prowadzić dalej budowę i sprzedaż grobowców, zwiększenie wykonywania usług związanych z pracami drogowymi oraz będzie wykonywać prace remontowe na terenie bazy firmy. Dodatkowo będą podejmowane zadania wyłonione w postępowaniach przetargowych.

4.2. Wykorzystanie nieruchomości

4.2.1. Użytkowanie wieczyste.

Spośród 153 działek stanowiących mienie Gminy Urszulin 15 działek jest przekazanych w użytkowanie wieczyste (2 nieruchomości położone w Grabniaku, 2 w Wytycznie, 2 w Wólce Wytyckiej, 4 w Urszulinie oraz po 1 nieruchomości w Andrzejowie, Wincencinie, Łomnicy, Starym Załuczu i Wereszczynie).

4.2.2. Dzierżawa nieruchomości

W 2023 roku zawarto łącznie 14 umów na dzierżawę nieruchomości stanowiących własność Gminy Urszulin (w tym 2 rolne).

4.2.3. Nabywanie nieruchomości

W 2023 roku Gmina Urszulin nabyła 1 nieruchomość w miejscowości Urszulin (droga).

4.2.4. Zbywanie nieruchomości

W 2023 roku Gmina Urszulin nie zbyła żadnej nieruchomości.

4.2.5. Grunty oddane w zarząd

Szkoła Urszulin 2 nieruchomości,
Szkoła Wola Wereszczyńska 1 nieruchomość.

4.3. Struktura nieruchomości

Według stanu na dzień 29.12.2023r. Gmina Urszulin była w posiadaniu gruntów komunalnych o powierzchni 569093 m² (166 działki) oraz dróg gminnych o łącznej powierzchni 2318655 m² (647 działki).

5. OŚWIATA

W gminie Urszulin w 2023 roku funkcjonowały 3 szkoły podstawowe, z których dla dwóch (w Urszulinie i Woli Wereszczyńskiej) organem prowadzącym była gmina zaś jedną (w Wytycznie) prowadziło Stowarzyszenie.

Wydatki Gminy na oświatę wyniosły na Szkoły Podstawowe 5 403 865,32 zł, Oddziały Przedszkolne w Szkołach Podstawowych 854 105,77 zł. Dowożenie uczniów do szkół 416 382,74 zł, Doksztalcanie i doskonalenie nauczycieli 5876,95 zł, Stołówki szkolne i przedszkolne 290 805,42 zł, Dzieci niepełnosprawne w przedszkolach i oddziałach przedszkolnych 293 740,36 zł, Dzieci niepełnosprawne w szkołach podstawowych 197 944,83 zł, Zakup podręczników 49 748,34 zł, Fundusz socjalny 231 294,93 zł, dzieci z Ukrainy 84 999,62 zł co daje łącznie 7 828 764,28 zł.

W 2023 roku funkcjonowały 3 przedszkola publiczne, z których dla dwóch (w Urszulinie i Woli Wereszczyńskiej) organem prowadzącym była gmina a dla jednego (w Wytycznie) Stowarzyszenie.

W 2023 roku na prowadzenie przedszkoli Gmina wydatkowała środki w wysokości 930 629,43 zł.

Sieć szkolno – przedszkolna w Gminie Urszulin w roku 2023 to:

1. Zespół Szkół w Urszulinie
2. Zespół Szkolno – Przedszkolny w Woli Wereszczyńskiej,

3. Szkoła Podstawowa im. Korpusu Ochrony Pogranicza w Wytycznie,
4. Przedszkole Publiczne w Urszulinie,
5. Przedszkole Publiczne w Woli Wereszczyńskiej,
6. Przedszkole Publiczne w Wytycznie.

Informacje ogólne

Zespół Szkół im. Prof. Alfreda Lityńskiego w Urszulinie

Zespół Szkół w Urszulinie składa się ze Szkoły Podstawowej im. Prof. Alfreda Lityńskiego, Przedszkola Gminnego i Szkolnego Schroniska Młodzieżowego. W roku szkolnym 2022/2023 do Zespołu uczęszczało 441 uczniów i dzieci w tym: do szkoły podstawowej – 314 uczniów, klasy „0” - 76 dzieci, do przedszkola 51 dzieci.

Liczba uczniów i dzieci Zespołu Szkół w Urszulinie ze względu na oddziały:

| Przedszkole Gminne | | |
|-----------------------|---------|---------------|
| Lp. | Oddział | Liczba dzieci |
| 1 | 3 latki | 26 |
| 2 | 4 latki | 25 |
| Oddziały przedszkolne | | |
| 3 | 0 a | 25 |
| 4 | 0 b | 25 |
| 5 | 0 c | 26 |
| Klasy I - III | | |
| 6 | I a | 22 |
| 7 | I b | 22 |
| 8 | II a | 22 |
| 9 | II b | 23 |
| 10 | III a | 19 |
| 11 | III b | 18 |

| Klasy IV - VIII | | |
|-----------------|---------|----------------|
| | Oddział | Liczba uczniów |
| 12 | IV a | 18 |
| 16 | IV b | 19 |
| 14 | V a | 15 |
| 15 | V b | 18 |
| 16 | VI a | 21 |
| 17 | VI b | 24 |
| 18 | VII | 25 |
| 19 | VIII a | 23 |
| 20 | VIII b | 25 |

Dowożenie 2022/2023

| Lp. | Trasa | Liczba uczniów | Lp. | Trasa | Liczba uczniów |
|-----|--------------------|----------------|-----|-----------|----------------|
| 1 | Wola Wereszczyńska | 35 | 4 | Załucze | 37 |
| 2 | Wereszczyn | 48 | 5 | Wincencin | 32 |
| 3 | Grabniak | 40 | 6 | Wytyczno | 17 |

Ponadto od marca w szkole uczyli się uczniowie z Ukrainy. W klasach od IV do VIII uczyły się 3 osoby. Uczniowie z Ukrainy byli objęci dodatkową nauką języka polskiego 6 godziny dla wszystkich uczniów oraz zajęciami specjalistycznymi z zakresu pomocy psychologiczno-pedagogicznej. W Zespole uczyli się również uczniowie posiadający orzeczenia o potrzebie kształcenia specjalnego. W przedszkolu 2 dzieci z orzeczeniem o potrzebie kształcenia specjalnego i potrzebie wczesnego wspomaganie rozwoju dziecka.

W oddziałach przedszkolnych 3 dzieci z orzeczeniem o potrzebie kształcenia specjalnego w tym 3 z opinią o wczesnym wspomaganie rozwoju. W klasach I – VIII było 5 uczniów posiadających orzeczenia o potrzebie kształcenia specjalnego, 77 uczniów posiadało opinię o dostosowaniu wymagań edukacyjnych do swoich możliwości. Dla tych uczniów organizowane były specjalne formy nauczania oraz dodatkowe zajęcia rewalidacyjne, jeden uczeń pobierał naukę indywidualnie w domu.

W ramach pomocy psychologiczno-pedagogicznej nauczyciele prowadzili konsultacje z rodzicami, rozpoznawali warunki życia i pracy swoich uczniów, prowadzili pogadanki wspierające z rodzicami i uczniami. Z powyższych informacji oraz z danych zebranych od nauczycieli wynika, że wszyscy uczniowie, którzy potrzebowali pomocy psychologiczno-pedagogicznej i zgłosili tę potrzebę do wychowawcy lub nauczyciela prowadzącego zajęcia pomoc taką otrzymali. Ogólnie przeprowadzono 91 różnego rodzaju działań dotyczących pomocy psychologiczno-pedagogicznej.

W wyniku klasyfikacji rocznej i końcowej oraz wyników egzaminów poprawkowych w roku szkolnym 2022/2023 troje uczniów nie otrzymało promocji do następnej klasy a pozostali zostali promowani bądź ukończyli szkołę podstawową.

W roku szkolnym 2022/2023 w Zespole Szkół było zatrudnionych 40 nauczycieli oraz dyrektor i wicedyrektor.

Dzięki stołówce stworzono możliwość korzystania z wyżywienia w tym całodziennego (śniadanie, obiad i podwieczorek) dla 120 dzieci w tym: 50 przedszkolaków i 76 dzieci z oddziałów przedszkolnych oraz wydawano 298 obiadów naprzemiennych dla uczniów szkoły podstawowej. Kuchnia przygotowywała także obiady dla Szkoły Podstawowej w Wytucznie i Zespołu Szkolno-Przedszkolnego w Woli Wereszczyńskiej razem 80 posiłków.

Szkolne Schronisko Młodzieżowe przyjmowało turystów odpłatnie w czasie sezonu oraz ratowników zatrudnionych nad jeziorami. Łącznie w SSM było 303 noclegi w tym 120 noclegów turystów z Polski i 183 noclegi ratowników. Celem dostosowania warunków socjalno-bytowych w Schronisku przeprowadzono przebudowę. Zlecono sporządzenie dokumentacji budowlanej na następny etap przebudowy i dostosowania budynku do potrzeb schroniska. Przeniesiono kuchnię do skrzydła budynku nad stołówką i doposażono pokoje w nowe meble, przez co poprawiła się estetyka i komfort.

Zostało zleczone wykonanie dokumentacji budowlanej na przystosowanie obiektu szkoły i przedszkola do przepisów przeciwpożarowych. Na to zlecenie przeprowadzono postępowanie zgodnie z prawem zamówień publicznych. Zostały złożone wnioski o przyznanie środków na: instalację windy do PFRON, remont stołówki i kuchni do MEiN program „Inwestycje w oświacie”, zajęcia dodatkowe wraz z zakupem odpowiednich pomocy naukowych dla uczniów w ramach projektu „Fundusze Europejskie dla Lubelskiego 2021 – 2027”, wymianę międzynarodową w ramach programu „ERASMUS+” do Fundacji Rozwoju Systemu Edukacji - Narodowa Agencja Programu Erasmus+ i Europejskiego Korpusu Solidarności z siedzibą w Warszawie.

Dzięki funduszom pozyskanym przez Gminę Urszulin w Zespole Szkół funkcjonują nowoczesne pracownie przedmiotowe i komputerowe wyposażone w tablice interaktywne wykorzystywane przez nauczycieli i uczniów w czasie zajęć. Baza szkolna gwarantuje pracę na jedną zmianę. Wyposażenie klas i klasopracowni zabezpiecza realizację podstawy programowej na każdym etapie kształcenia.

Obiekty sportowe: możliwość korzystania z pełnowymiarowego boiska gminnego do piłki nożnej, boisko do siatkówki i koszykówki, bieżnię oraz skocznię i rzutnię. Boiska przyszkolne są w słabym stanie technicznym, uczniowie przeważnie korzystali z boiska gminnego.

W roku szkolnym 2022/2023 Szkoła osiąga średnie wyniki dydaktyczne i wychowawcze czego wyrazem są wyniki egzaminu ósmoklasisty, osiągnięcia naukowe i sportowe.

Wyniki egzaminu ósmoklasisty

W roku szkolnym 2022/2023 po raz piąty uczniowie przystąpili do egzaminu po klasie ósmej, w tym egzaminie brała udział jedna uczennica z Ukrainy. Egzamin odbywał się z języka polskiego, matematyki oraz języka obcego. Uczniowie zdający egzamin ósmoklasisty osiągnęli średnie wyniki. Poniższe zestawienia przedstawiają analizę tychże wyników biorąc pod uwagę liczbę uczniów, którzy przystąpili do egzaminu oraz wyniki jakie uzyskali: język polski 63% - stanin 4, matematyka 43% - stanin 4, język angielski 45% - stanin 3, język niemiecki 45% - stanin 4.

W poniższej tabeli przedstawione są wyniki egzaminów w szkole z rozbiciem na klasy oraz w porównaniu z wynikami osiągniętymi w gminie, powiecie, województwie oraz w kraju i szkołach zlokalizowanych na wsi.

Wyniki egzaminu ósmoklasisty

| | Język polski | | Matematyka | | Język angielski | | Język niemiecki | |
|---------------|--------------|-----------|--------------|-----------|-----------------|-----------|-----------------|-----------|
| | Śr. pkt | Śr. % | Śr. pkt | Śr. % | Śr. pkt | Śr. % | Śr. pkt | Śr. % |
| Klasa VIII a | 36,26 | 61 | 15,19 | 46 | 34,33 | 50 | 25,33 | 46 |
| Klasa VIII b | 40,78 | 65 | 14,28 | 41 | 30,50 | 47 | 24,00 | 44 |
| Szkoła | 38,52 | 63 | 14,74 | 43 | 30,96 | 48 | 24,66 | 45 |
| Gmina | | 65 | | 46 | | 48 | | 45 |
| Powiat | | 61 | | 44 | | 57 | | 45 |
| Województwo | | 67 | | 53 | | 64 | | 62 |
| Kraj | | 66 | | 53 | | 66 | | 53 |
| Wieś woj. | | 65 | | 49 | | 57 | | 48 |
| Wieś kraj | | 65 | | 51 | | 60 | | 51 |
| Stanin szkoły | 4 | | 4 | | 3 | | 4 | |

Szczegółowe wyniki egzaminu

Egzamin z języka polskiego liczba zdających 46:

Liczba uczniów z wynikiem niskim, średnim i wysokim oraz wynik szkoły.

| Średni wynik ogółem w % | Liczba uczniów wg klas z wynikiem | | | | | | Wynik szkoły |
|----------------------------------|-----------------------------------|---|---------|----|--------|---|-----------------|
| | Wysokim | | Średnim | | Niskim | | |
| | Klasy | | Klasy | | Klasy | | |
| | A | B | A | B | A | B | |
| 63 | 2 | 6 | 14 | 10 | 5 | 9 | średni |

Egzamin z matematyki liczba zdających 46:

Liczba uczniów z wynikiem niskim, średnim i wysokim oraz wynik szkoły.

| Średni wynik ogółem w % | Liczba uczniów wg klas z wynikiem | | | | | | Wynik szkoły |
|----------------------------------|-----------------------------------|---|---------|----|--------|---|-----------------|
| | Wysokim | | Średnim | | Niskim | | |
| | Klasy | | Klasy | | Klasy | | |
| | A | B | A | B | A | B | |
| 43 | 1 | 2 | 14 | 15 | 6 | 8 | średni |

Egzamin z języka angielskiego liczba zdających 38

Liczba uczniów z wynikiem niskim, średnim i wysokim oraz wynik szkoły.

| Średni wynik ogółem w % | Liczba uczniów wg klas z wynikiem | | | | | | Wynik szkoły |
|----------------------------------|-----------------------------------|---|---------|---|--------|---|-----------------|
| | Wysokim | | Średnim | | Niskim | | |
| | Klasy | | Klasy | | Klasy | | |
| | A | B | A | B | A | B | |
| 48 | 2 | 1 | 8 | 8 | 8 | 9 | niski |

Egzamin z języka niemieckiego liczba zdających 8:

Liczba uczniów z wynikiem niskim, średnim i wysokim oraz wynik szkoły.

| Średni wynik ogółem w % | Liczba uczniów wg klas z wynikiem | | | | | | Wynik szkoły |
|----------------------------------|-----------------------------------|---|---------|---|--------|---|-----------------|
| | Wysokim | | Średnim | | Niskim | | |
| | Klasy | | Klasy | | Klasy | | |
| | A | B | A | B | A | B | |
| 48 | 0 | 0 | 3 | 5 | 0 | 0 | średni |

Osiągnięcia szkoły w konkursach przedmiotowych, zawodach sportowych.

Uczniowie szkoły brali udział w różnego rodzaju konkursach przedmiotowych, plastycznych, teatralnych i innych. Większość konkursów odbywała się na terenie szkoły z odsyłaniem prac uczniów do komisji konkursowych z poszczególnych przedmiotów.

W roku szkolnym 2022/2023 duży sukces odniosła uczennica biorąca udział w Ogólnopolskim Konkursie Wiedzy o Poleskim Parku Narodowym – tytuł laureata konkursu na poziomie ogólnopolskim. Jeden uczeń zakwalifikował się na etap rejonowy konkursu historycznego i dwie uczennice konkursu polonistycznego. Konkursy te organizowane są w każdym roku przez Lubelskiego Kuratora Oświaty.

Współpraca z różnymi placówkami i instytucjami.

W Zespole Szkół działa Samorząd Uczniowski. Uczniowie aktywnie włączają się w życie szkoły są inicjatorami i organizatorami wielu ważnych wydarzeń kulturalnych, naukowych i patriotycznych. Samorząd angażował się też w akcje charytatywne. Opiekun Samorządu uczuła uczniów na pomoc dla zwierząt szczególnie

przebywających w schroniskach. Uczniowie przeprowadzali dyskoteki, w czasie których zbierali fundusze na zakup karmy dla zwierząt. Współpracowali głównie ze schroniskiem we Włodawie.

Bardzo dobrze układała się współpraca z Radą Rodziców jako jednym z organów szkoły. Rada rodziców współorganizuje imprezy szkolne. Do najważniejszych należą zabawa choinkowa dla dzieci oraz Piknik Rodzinny w Dzień Dziecka. Rada dofinansowuje również różne przedsięwzięcia podejmowane przez nauczycieli m. in. różnego rodzaju konkursy, wycieczki, biwaki i inne imprezy. Duże podziękowania za zaangażowanie w pracę na rzecz dzieci i szkoły należą się szczególnie Zarządowi Rady Rodziców.

Od 2004 roku Zespół Szkół współpracuje ze szkołami z gminy Wilhelmsdorf z Niemiec. Instytucją wspierającą finansowo naszą współpracę z Niemcami jest Polsko Niemiecka Współpraca Młodzieży oraz gminy Urszulin i Hańsk. Dzięki wsparciu finansowemu tych instytucji 8 razy gościliśmy w szkole uczniów Realschule oraz 8 razy byliśmy z rewizytą w Niemczech. W roku szkolnym 2022/2023 wymiana ze szkołami w Wilhelmsdorfie była zawieszona odbywały się tylko kontakty poprzez e-mail lub media społecznościowe.

Zespół od wielu lat współpracuje z Poleskim Parkiem Narodowym Wigierskim Parkiem Narodowym. Uczniowie uczestniczą w konkursach wiedzy o obu parkach, w miarę możliwości organizowane są wycieczki i zajęcia terenowe oraz wolontariat na rzecz parków narodowych. Szczególnie w drugim semestrze roku Poleski Park Narodowy organizował terenowe zajęcia przyrodnicze, w których wzięli udział prawie wszyscy uczniowie naszej szkoły. Uczniowie brali udział w zajęciach edukacyjnych w siedzibie dyrekcji i w muzeum Parku oraz zwiedzali ścieżki edukacyjne.

Na uwagę zasługuje bardzo dobra współpraca z Ochotniczą Strażą Pożarną w Urszulinie. W szkole działa Młodzieżowa Drużyna Pożarnicza, która brała udział w zawodach sportowo-pożarniczych z dobrymi wynikami, uczestniczyła we wszystkich ważniejszych uroczystościach o charakterze patriotycznym, jest zapleczem dla przyszłych dorosłych strażaków.

Bardzo dobrze rozwija się współpraca ze stowarzyszeniem Klub Sportowy „Polesie” Urszulin. Uczniowie Zespołu uczestniczą w zajęciach i zawodach sekcji piłki nożnej, lekkoatletyki i piłki siatkowej oraz innych przedsięwzięciach organizowanych przez klub. Klub prowadzi drużynę piłki nożnej trampkarzy w lidze ChOZPN, drużynę młodzików. W szkole działa również klub karatez Lublina.

Ponadto Zespół Szkół współpracuje z:

- Radą Rodziców przy Zespole Szkół w Urszulinie,
- Radą i Wójtem Gminy Urszulin,
- Gminnym Ośrodkiem Pomocy Społecznej w Urszulinie,
- Komisariatem Policji w Urszulinie,
- Starostwem powiatowym we Włodawie,
- Powiatowym Urzędem Pracy we Włodawie,
- Nadbużańskim Oddziałem Straży Granicznej w Chełmie
- III LO im. Alfreda Lityńskiego w Suwałkach,
- Związkiem Harcerstwa Polskiego – drużyna harcerska „Bagienne Żurawie”,
- Bankiem Spółdzielczym w Cycowie o/Urszulin,
- Stowarzyszeniem „Poleska Dolina Miłosierdzia”,
- Przedsiębiorcami z terenu Gminy Urszulin.
- Wodnym Ochotniczym Pogotowiem Ratunkowym w Chełmie.

Zespół Szkolno-Przedszkolny w Woli Wereszczyńskiej

W Zespole Szkolno - Przedszkolnym w Woli Wereszczyńskiej znajdują się następujące pomieszczenia: 4 sale lekcyjne i sala przedszkola, biblioteka, gabinet dyrektora, pokój nauczycielski, szatnia dla uczniów, szatnia przedszkola, pomieszczenie gospodarcze, pomieszczenie do wydawania posiłków, toalety przy przedszkolu, sanitariaty, kotłownia i pomieszczenie na pellet. Szkoła posiada również dwa place zabaw.

Do obwodu Szkoły Podstawowej w Woli Wereszczyńskiej należą miejscowości: Babsk, Jamniki, Łomnica, Wola Wereszczyńska i Zawadówka. Zestawienie dzieci zamieszkałych na terenie obwodu szkoły podlegających obowiązkowi szkolnemu i dzieci uczęszczających do przedszkola zamieszczono w tabeli poniżej:

| Miejscowość | Dzieci urodzone w 2016 i później uczęszczające do przedszkola | Liczba dzieci podlegających obowiązkowi szkolnemu i uczęszczających do szkoły urodzonych w latach | | | Ogółem liczba dzieci podl. obowiązkowi szkolnemu | Z liczby ogółem uczyło się w szkole | |
|--------------------|---|---|------|------|--|-------------------------------------|-------|
| | ogółem | 2015 | 2014 | 2013 | | Tej | Innej |
| Babsk | 1 | | 1 | - | 1 | 1 | |
| Jamniki | 2 | 2 | - | 1 | 3 | 2 | 1 |
| Łomnica | 2 | | 1 | 1 | 2 | 1 | 1 |
| Wola Wereszczyńska | 3 | 1 | 1 | - | 2 | 2 | - |
| Zawadówka | 2 | - | | 2 | 2 | - | 2 |
| Spoza obwodu | 5 | - | - | - | - | - | - |
| Razem | 16 | 3 | 3 | 4 | | 6 | 4 |

Ogółem w obwodzie szkolnym zamieszkiwało 10 dzieci, podlegających obowiązkowi szkolnemu oraz będących uczniami klas I-III. W Szkole Podstawowej w Woli Wereszczyńskiej realizowało obowiązek szkolny 6 uczniów. W szkole funkcjonowały 3 oddziały, w tym przedszkole. Do szkoły dowożonych było 3 uczniów.

Liczebność uczniów w klasach przedstawiała się następująco:

| Klasa | 0 | I | II | III |
|------------------|---|---|----|-----|
| Liczba uczniów | 3 | 3 | 3 | - |
| Liczba oddziałów | 1 | 1 | 1 | - |

Działalność dydaktyczna wychowawcza i opiekuńcza szkoły

Cele dydaktyczne szkoły są zgodne z najnowszą podstawą programową i realizowane w sposób sprzyjający uczeniu się. Znajduje to odbicie we wnioskach z nadzoru pedagogicznego sprawowanego przez dyrektora szkoły, w zapisach tematów w dziennikach lekcyjnych oraz sprawozdaniach nauczycieli z realizacji podstawy programowej.

Wszyscy uczniowie w roku szkolnym 2022/2023 otrzymali promocję do następnej klasy.

Dla uczniów klas I i II posiadających trudności w nauce organizowane były zajęcia wyrównawcze. W ramach zajęć rozwijających zainteresowania uczniów w szkole działa "Klub Gier Planszowych". Klasa II została objęta innowacją pedagogiczną w nauczaniu języka angielskiego z wykorzystaniem ogólnopolskiego programu "Insta.ling dla szkół", natomiast klasa I wzięła udział w programie "Być jak Ignacy". Od drugiego semestru w szkole działa świetlica dla dzieci dojeżdżających w wymiarze jednej godziny dziennie. Ponadto, prowadzone były zajęcia z logopedą oraz pedagogiem specjalnym.

Uczniowie oraz dzieci przedszkolne z powodzeniem brali udział w różnych przedsięwzięciach organizowanych przez instytucje zewnętrzne w tym w:

- akademii z okazji 11 Listopada zorganizowanej przez Gminny Ośrodek Kultury,
- Konkursie Kolęd i Pastorałek
- licznych przedsięwzięciach organizowanych przez Poleski Park Narodowy, np. rajdach pieszych czy rowerowych oraz organizowanych przez nauczycieli uczących w naszej szkole:
- Jasełka
- zabawa andrzejkowa
- bal przebierańców
- Dzień Rodzinki

Pomoc materialna uczniom obejmowała dożywianie uczniów w ramach „Programu dla szkół”.

Szkoła Podstawowa im. KOP w Wytycznie i w Przedszkole Publicznym w Wytycznie

Od 1 września 2013 r. Szkoła Podstawowa w Wytycznie prowadzona jest przez Stowarzyszenie Nauczycieli, Rodziców i Wychowawców „Nasza Szkoła” w Wytycznie.

W roku szkolnym 2022/2023 uczęszczało do niej 72 uczniów. W poszczególnych oddziałach liczba uczniów przedstawiała się następująco:

| klasa | Liczba uczniów |
|-------|----------------|
| 0 | 20 |
| I | 10 |
| III | 7 |
| IV | 6 |
| V | 12 |
| VI | 3 |
| VIII | 13 |

1 dziecko objęte jest zajęciami rewalidacyjno-wychowawczymi. 11 uczniów realizuje obowiązek szkolny w innych placówkach. 25 dzieci uczęszczało do Przedszkola. Do szkoły uczęszczają dzieci z Wytyczna, Wólki Wytyckiej oraz Dominiczyzna i Lubowierza (gmina Stary Brus).

Dowożonych do szkoły było 14 uczniów.

Zajęcia lekcyjne odbywają się w budynku wybudowanym w 1961 roku. Do dyspozycji uczniów i nauczycieli jest siedem sal lekcyjnych, pracownia komputerowa z dostępem do Internetu oraz zastępcza sala gimnastyczna. W szkole funkcjonuje biblioteka szkolna. Uczniowie mają dostęp do podstawowych lektur oraz kilkuset innych woluminów.

Każda klasa uczy się we własnej sali. Szkoła dobrze wyposażona jest w meble szkolne, które w zdecydowanej większości sal lekcyjnych są w bardzo dobrym stanie. W każdej sali lekcyjnej zamontowana jest tablica multimedialna z projekтором i komputerem. Wszystkie sale mają dostęp do Internetu. Posiadamy nowoczesną pracownię komputerową wyposażoną w 12 stanowisk, co zapewnia każdemu uczniowi samodzielną pracę z komputerem. Oddział przedszkolny oraz przedszkole doposażone zostały w nowe pomoce dydaktyczne oraz zabawki. Sale oddziału przedszkolnego i przedszkola również wyposażone są w tablice multimedialne i komputery z dostępem do Internetu.

Dzięki władzom Gminy na terenie Szkoły został wybudowany nowy plac zabaw dla dzieci z przedszkola i oddziału przedszkolnego.

Szkoła systematycznie bierze udział w Narodowym Programie Rozwoju Czytelności dzięki czemu każdego roku bibliotekę szkolną doposażano w kilkadziesiąt nowych pozycji. Stan bazy dydaktycznej w szkole należy ocenić jako bardzo dobry.

W szkole działa stołówka szkolna. Posiłek dla uczniów składa się z przemiennego obiadu przygotowywanego przez stołówkę Zespołu Szkół w Urszulinie. Posiłki dla uczniów dowożone są przez dyrektora szkoły. Dodatkowo uczniowie kl. I-V otrzymują mleko oraz owoce i warzywa w ramach programu dla szkół realizowanego przez KOWR.

Wyniki

W roku szkolnym 2022/2023 100 % uczniów uzyskało promocję do klasy programowo wyższej, w tym 14 z wyróżnieniem.

Wyniki przeprowadzonych sprawdzianów wewnętrznych potwierdzają wysoki poziom pracy dydaktycznej szkoły. Wszyscy uczniowie uzyskują wyniki na miarę swych możliwości i zdolności. Uczniowie tego wymagający objęci są zajęciami z pomocy psychologiczno-pedagogicznej. Są to indywidualne zajęcia z psychologiem i pedagogiem, zajęcia logopedyczne dla uczniów z wadami wymowy oraz zajęcia wyrównawcze i rozwijające uzdolnienia.

Uczniowie osiągnęli wiele sukcesów w konkursach plastycznych i literackich na szczeblu powiatu. Dwóch uczniów zostało laureatami Powiatowego konkursu wiedzy o samorządzie terytorialnym, dwóch uczniów zakwalifikowało się do

konkursu historycznego na etapie wojewódzkim. Uczniowie kl. III i V zdobyli wyróżnienie w ogólnopolskim konkursie „Ocalimy świat” o tematyce ekologicznej.

Uczniowie szkoły brali udział w realizacji projektów kształtujących postawy prozdrowotne i proekologiczne tj. „Bieg po zdrowie”, „Trzymaj formę” oraz „Wiem co jem”.

Bardzo aktywnie pracowała biblioteka szkolna propagująca czytelnictwo wśród uczniów poprzez realizację konkursów i akcji nie tylko wśród uczniów, ale również wśród ich rodzin np. „Czytanie łączy pokolenia”.

W roku szkolnym 2022/2023 do egzaminu ósmoklasisty przystąpiło 13 uczniów, którzy uzyskali następujące średnie wyniki: język polski 70%, matematyka - 53 % język angielski - 48 % możliwych do zdobycia punktów. Wyniki egzaminu uczniów z języka polskiego i matematyki są wyższe od średnich wyników uzyskanych przez uczniów w gminie, powiecie, województwie i kraju.

Wszyscy absolwenci zostali przyjęci do wybranych przez siebie szkół ponadpodstawowych.

W szkole zorganizowanych zostało kilka wyjazdów do kina i teatru. Uczniowie klasy I i III brali udział w programie „Umiem pływać” w ramach którego wyjeżdżali na naukę pływania na pływalnię MOSiR we Włodawie.

Bardzo ważne dla społeczności lokalnej jest funkcjonowanie przedszkola publicznego, które funkcjonuje od 2018 roku i ma pełną obsadę.

6. POMOC SPOŁECZNA

6.1. Informacje ogólne

Gminny Ośrodek Pomocy Społecznej jest jednostką organizacyjną Gminy Urszulin. Zadania Ośrodka określają w szczególności: ustawa o pomocy społecznej, ustawa o wspieraniu rodziny i systemie pieczy zastępczej, ustawa o świadczeniach rodzinnych, ustawa o pomocy osobom uprawnionym do alimentów, ustawa o ustaleniu i wypłacie zasiłków dla opiekunów, ustawa o przeciwdziałaniu przemocy w rodzinie, ustawa o pomocy państwa w wychowaniu dzieci, ustawa o wspieraniu kobiet w ciąży i rodzin „Za życiem”, ustawa o Karcie Dużej Rodziny, ustawa o dodatkach mieszkaniowych, Prawo energetyczne, Prawo ochrony środowiska – program „Czyste Powietrze”, ustawa o systemie oświaty, ustawa o pomocy obywatelom Ukrainy w związku z konfliktem zbrojnym na terytorium tego państwa.

Działalność Ośrodka finansowana jest ze środków własnych gminy oraz ze środków budżetu państwa.

Gminny Ośrodek Pomocy Społecznej w Urszulinie w 2023 r. zatrudniał z tytułu umowy o pracę 8 pracowników.

Gminny Ośrodek Pomocy Społecznej składa się z:

1. Zatrudnienie na podstawie umowy o pracę:

- kierownik;
- główny księgowy;
- starszy pracownik socjalny;

- inspektor (do końca czerwca);
 - pracownik socjalny;
 - pomoc administracyjna;
 - referent (od września);
 - sprzątaczką.
2. Zatrudnienie na podstawie umowy – zlecenia:
- asystent rodziny (dwie osoby);
 - asystent osobisty osoby z niepełnosprawnością (trzy osoby).

Według stanu na dzień 31 grudnia 2023 r. poziom wykształcenia kadry w GOPS w Urszulinie kształtował się następująco: 4 pracowników posiada wykształcenie wyższe, 3 pracowników wykształcenie średnie.

Pracownicy Gminnego Ośrodka Pomocy Społecznej w Urszulinie wykonują swoje obowiązki z zaangażowaniem, sumiennie, rzetelnie, bezstronnie i bezinteresownie wykorzystując w sposób najlepszy swoje kwalifikacje, kompetencje, wiedzę i umiejętności.

Zadania Ośrodka realizowane są w ramach:

1. pomocy środowiskowej, zajmuje się udzielaniem pomocy w formie przyznawania świadczeń i pracy socjalnej, w tym:
 - organizowaniem, nadzorowaniem i koordynowaniem pracy pracowników socjalnych Ośrodka,
 - działaniami na rzecz aktywizacji społeczności lokalnej, pozyskiwaniem i realizacją projektów finansowanych ze środków pozabudżetowych oraz inne zadania z zakresu pomocy środowiskowej.
2. Wypłaty świadczeń:
 - świadczeń rodzinnych z dodatkami,
 - jednorazowej zapomogi z tytułu urodzenia się dziecka
 - świadczeń opiekuńczych na które składają się : zasiłki pielęgnacyjne, świadczenia pielęgnacyjne, specjalne zasiłki opiekuńcze,
 - świadczeń z funduszu alimentacyjnego,
 - zasiłków dla opiekunów,
 - świadczeń wychowawczych,
 - jednorazowe świadczenie „za życiem”,
 - dodatków mieszkaniowych,
 - stypendiów szkolnych i zasiłków szkolnych.
3. Wydawanie Kart Dużej Rodziny.
4. Wydawanie zaświadczeń do Programu „Czyste Powietrze”.

Świadczenia pomocy społecznej są skierowane do osób i rodzin znajdujących się w trudnych sytuacjach życiowych, których nie są w stanie pokonać wykorzystując własne uprawnienia i możliwości. Ośrodek udziela osobom i rodzinom różnorodnych form wsparcia, umożliwiających ich przezwycięzenie.

Liczba rodzin korzystających z pomocy społecznej w latach 2021-2023

| | 2021 | 2022 | 2023 |
|--|------|------|------|
| liczba rodzin ogółem | 46 | 40 | 50 |
| liczba rodzin którym przyznano świadczenie pieniężne | 37 | 35 | 36 |
| liczba rodzin którym przyznano świadczenie niepieniężne | 5 | 4 | 8 |
| liczba rodzin, które skorzystały wyłącznie z pracy socjalnej | 6 | 3 | 11 |

W 2022 roku z pomocy finansowej Ośrodka skorzystało 35 rodzin, tj. 59 osób oraz 4 rodziny, tj. 16 osób z pomocy niefinansowej, natomiast 3 rodziny skorzystały wyłącznie z pomocy w formie pracy socjalnej. Łącznie w 2022 r. z pomocy skorzystało 40 rodzin.

W 2023 roku z pomocy finansowej Ośrodka skorzystało 36 rodzin, tj. 70 osób, oraz 8 rodzin, tj. 24 osoby z pomocy niefinansowej, natomiast 11 rodzin skorzystało wyłącznie z pomocy w formie pracy socjalnej. Łącznie w 2023 r. z pomocy skorzystało 50 rodzin. Możemy zauważyć tendencje wzrostową osób korzystających ze wsparcia w postaci pracy socjalnej tj.: porady, odbudowywanie więzi rodzinnych, pomoc w załatwianiu spraw w różnych instytucjach, uzyskanie świadczeń itp. Rodziny, które korzystały z różnego rodzaju świadczeń z zakresu pomocy społecznej borykały się z wieloma problemami powodującymi ich dysfunkcjonalność. Większość z nich zmagala się z kilkoma problemami jednocześnie, co ilustruje poniższa tabela.

Rodziny, które korzystały z różnego rodzaju świadczeń z zakresu pomocy społecznej

| Powód trudnej sytuacji życiowej | 2021 | | 2022 | | 2023 | |
|--|---------------|-------------------------|---------------|-------------------------|---------------|-------------------------|
| | Liczba rodzin | Liczba osób w rodzinach | Liczba rodzin | Liczba osób w rodzinach | Liczba rodzin | Liczba osób w rodzinach |
| Ubóstwo | 24 | 45 | 32 | 57 | 24 | 46 |
| Bezdomność | 0 | 0 | 0 | 0 | 1 | 1 |
| Potrzeba ochrony macierzyństwa | 3 | 12 | 1 | 5 | 1 | 5 |
| Potrzeba ochrony macierzyństwa – w tym: wielodzietność | 2 | 10 | 1 | 5 | 1 | 5 |
| Bezrobocie | 26 | 52 | 25 | 51 | 21 | 45 |
| Niepełnosprawność | 16 | 29 | 15 | 19 | 14 | 26 |
| Długotrwała lub ciężka choroba | 4 | 7 | 6 | 9 | 10 | 25 |
| Bezradność w sprawach opiekuńczo-wychowawczych | 1 | 5 | 0 | 0 | 2 | 3 |
| Bezradność w sprawach | 1 | 5 | 0 | 0 | 1 | 2 |

| | | | | | | |
|--|---|---|---|---|---|---|
| opiekuńczo-wychowawczych w tym: rodziny niepełne | | | | | | |
| Bezradność w sprawach opiekuńczo-wychowawczych w tym: rodziny wielodzietne | 1 | 5 | 0 | 0 | 0 | 0 |
| Alkoholizm | 2 | 2 | 1 | 1 | 2 | 2 |
| Trudności w przystosowaniu do życia po opuszczeniu z zakładu karnego | 1 | 4 | 1 | 1 | 2 | 2 |
| Zdarzenie losowe | 1 | 1 | 0 | 0 | 0 | 0 |

W 2023 r. w stosunku do roku poprzedniego zauważamy niewielki wzrost liczby rodzin korzystających z pomocy społecznej, u których jednym z powodów przyznania pomocy jest długotrwała lub ciężka choroba. W celu umożliwienia przezwyciężania trudności życiowych Ośrodek przyznaje świadczenia pieniężne. W latach 2021-2023 Gminny Ośrodek Pomocy Społecznej w Urszulinie przyznał następujące świadczenia pieniężne w ramach zadań własnych gminy:

Świadczenia pieniężne z pomocy społecznej w latach 2021-2023

| Forma pomocy | 2021 | | 2022 | | 2023 | |
|------------------------|-------------|---------|-------------|---------|-------------|---------|
| | Liczba osób | Kwota | Liczba osób | Kwota | Liczba osób | Kwota |
| zasiłek stały | 10 | 59 244 | 12 | 68 863 | 9 | 56 073 |
| zasiłek okresowy | 23 | 55 965 | 19 | 39 239 | 19 | 44 754 |
| Dożywianie | 35 | 11 667 | 36 | 8 750 | 37 | 8 750 |
| zasiłek celowy | 17 | 13 195 | 21 | 14 259 | 19 | 13 603 |
| opłacenie pobytu w DPS | 5 | 154 273 | 5 | 148 338 | 4 | 128 110 |

Na przestrzeni lat zauważamy niewielkie wahania w liczbie osób korzystających z pomocy w formie zasiłków.

6.2. Usługi opiekuńcze

Osoby, które z powodu wieku, choroby, niepełnosprawności lub innych przyczyn wymagają pomocy innych osób, a są jej pozbawione, korzystają z niepieniężnej pomocy społecznej w formie usług opiekuńczych, świadczonych w miejscu zamieszkania beneficjenta. Z usług opiekuńczych korzystają przede wszystkim osoby w wieku poprodukcyjnym i sędziwym, które z powodu chorób i niepełnosprawności wymagają pomocy w zaspokajaniu potrzeb dnia codziennego.

W 2023 roku usługi opiekuńcze świadczone były przez Spółdzielnię Socjalną „Non Profit” w Urszulinie dla 2 osób.

Asystent rodziny

Asystent rodziny świadczył w 2023 usługi dla 5 rodzin niewydolnych opiekuńczo-wychowawczych. Środki poniesione na wynagrodzenie to kwota 12 706 zł.

W roku 2023 GOPS w Urszulinie z świadczeń rodzinnych wypłacił 244 906,72 zł tytułem zasiłków rodzinnych, w łącznej liczbie 2 146 zasiłków.

Do zasiłku rodzinnego przysługuje szereg dodatków i tak:

- dodatek z tytułu urodzenia dziecka w 2023 r. wypłacono na kwotę 5 000 zł tj. 5 świadczeń,
- dodatek z tytułu kształcenia i rehabilitacji dziecka niepełnosprawnego, wypłacono na kwotę 12 845,16 zł, tj. 127 świadczeń,
- dodatek z tytułu samotnego wychowywania dziecka wypłacono na kwotę 22 230,32 zł, tj. 112 świadczeń,
- dodatek z tytułu wychowywania dziecka w rodzinie wielodzietnej wypłacono na kwotę 40 815,64 zł, tj. 446 świadczeń,
- dodatek z tytułu rozpoczęcia roku szkolnego wypłacono na kwotę 11 845,84 zł, tj. 204 świadczeń,
- dodatek z tytułu nauki w szkole poza miejscem zamieszkania, na pokrycie wydatków związanych z dojazdem lub zamieszkaniem wypłacono na kwotę 47 804,88 zł, tj. 515 świadczeń,
- zasiłek pielęgnacyjny został wypłacony na kwotę 253 180 zł, tj. 1 173 świadczeń,
- świadczenie pielęgnacyjne, wypłacono na kwotę 1 553 318 zł, tj. 634 świadczeń,
- specjalny zasiłek opiekuńczy, wypłacono na kwotę 1 860 zł, tj. 3 świadczeń,
- zasiłek dla opiekuna, wypłacono na kwotę 3 720 zł, tj. 6 świadczeń,
- świadczenia z funduszu alimentacyjnego wypłacono na kwotę 105 140 zł, tj. średnio 254 świadczeń miesięcznie,
- jednorazowa zapomoga z tytułu urodzenia dziecka wypłacona na kwotę 15 000 zł, tj. 15 świadczeń,
- świadczenie wychowawcze, wypłacono w kwocie 3 072 zł, tj. 8 świadczeń,
- świadczenie rodzicielskie, wypłacono w kwocie 123 479 zł, tj. 138 świadczeń.

W 2023 r. kwota 66 006,30 zł została zwrócona przez dłużników alimentacyjnych z tytułu wypłacanych świadczeń z tytułu wypłaconych świadczeń z funduszu alimentacyjnego.

| Rodzaj świadczenia | Kwota (w zł) | | |
|--|--------------|--------------|--------------|
| | 2021 | 2022 | 2023 |
| Zasiłki rodzinne | 350 241,36 | 328 304,19 | 244 906,72 |
| Dodatek z tytułu urodzenia dziecka | 6 000 | 13 000 | 5 000 |
| Dodatek z tyt. opieki nad dzieckiem w okresie korzystania z urlopu wychowawczego | 4 800 | 2 000 | 0 |
| Dodatek z tyt. kształcenia i rehabilitacji dziecka niepełnosprawnego | 14 216,30 | 14 488,20 | 12 845,16 |
| Dodatek z tyt. samotnego wychowywania dziecka | 17 111 | 19 229 | 22 230,32 |
| Dodatek dla rodziny wielodzietnej | 52 629,51 | 53 748,18 | 40 815,64 |
| Dodatek z tyt. rozpoczęcia roku szkolnego | 18 555,88 | 16 623,83 | 11 845,84 |
| Dodatki z tyt. nauki poza miejscem zamieszkania | 64 201,42 | 61 930,55 | 47 804,88 |
| Zasiłek pielęgnacyjny | 227 064 | 242 173 | 253 180 |
| Świadczenie pielęgnacyjne | 1 088 844 | 1 357 815 | 1 553 318 |
| Specjalny zasiłek opiekuńczy | 16 740 | 15 500 | 1 860 |
| Zasiłek dla opiekuna | 14 880 | 14 880 | 3 720 |
| Świadczenia z funduszu alimentacyjnego | 149 005,99 | 117 585,34 | 105 140 |
| Jednorazowa zapomoga z tyt. urodzenia dziecka | 17 000 | 23 000 | 15 000 |
| Składki na ubezpieczenie zdrowotne i społeczne | 251 213,98 | 319 638,41 | 347 649,45 |
| Świadczenie wychowawcze | 4 888 199,38 | 2 004 211,30 | 3 072 |
| Świadczenie „Za Życiem” | 8 000 | 0 | 0 |
| Świadczenie rodzicielskie | 110 845 | 88 448 | 123 479 |
| RAZEM | 7 306 147,82 | 4 692 575 | 2 791 867,01 |

W 2022 r. ze świadczeń rodzinnych skorzystało 144 rodzin. Ze świadczeń funduszu alimentacyjnego skorzystało 19 rodzin.

W 2023 r. ze świadczeń rodzinnych skorzystało 207 rodzin. Ze świadczeń funduszu alimentacyjnego skorzystało 12 rodzin.

6.3. Karta Dużej Rodziny

Karta Dużej Rodziny to system zniżek i dodatkowych uprawnień dla rodziny z przynajmniej trójką dzieci oraz dla rodziców, którzy w przeszłości mieli na utrzymaniu co najmniej troje dzieci. Jej posiadacze mogą korzystać z katalogu oferty kulturalnej, rekreacyjnej czy transportowej na terenie całego kraju. Posiadanie Karty ułatwia więc dużym rodzinom dostęp do rekreacji oraz obniża koszty codziennego życia. Rodzice mogą korzystać z karty dożywotnio, dzieci – do 18 roku życia lub do ukończenia nauki w szkole lub w szkole wyższej, maksymalnie do osiągnięcia 25 roku życia. Osoby posiadające orzeczenie o znacznym lub umiarkowanym stopniu niepełnosprawności otrzymują Kartę na czas trwania orzeczenia o niepełnosprawności.

Aby otrzymać Kartę Dużej Rodziny należy złożyć wniosek w gminie odpowiadającej miejscu zamieszkania. Od dnia 01.01.2023 r. do 31.12.2023 r. przyznano 260 Kart Dużej Rodziny w tym 130 kart tradycyjnych oraz 130 kart elektronicznych.

6.4. Dodatki mieszkaniowe i dodatki energetyczne

Dodatek mieszkaniowy stanowi świadczenie pieniężne, które wspiera funkcje ekonomiczną rodziny poprzez dofinansowanie opłat w zajmowanym lokalu. Czynniki kształtującymi wysokość przyznanego dodatku mieszkaniowego są: wysokość posiadanych dochodów, liczba członków gospodarstwa domowego, wysokość ponoszonych wydatków mieszkaniowych za zajmowany lokal oraz powierzchnia mieszkania.

Wydatki na dodatki mieszkaniowe w 2022 i 2023

| Rodzaj świadczenia | Liczba świadczeń | | Kwota wypłaconych świadczeń w złotych | |
|----------------------|------------------|------|---------------------------------------|----------|
| | 2022 | 2023 | 2022 | 2023 |
| ROK | | | | |
| Dodatki mieszkaniowe | 27 | 27 | 5 261,39 | 5 786,49 |

6.5. Program „Czyste Powietrze”

Na podstawie ustawy z dnia 27 kwietnia 2001 r. – Prawo ochrony środowiska, wydano w 2023 r. 94 zaświadczeń o wysokości przeciętego miesięcznego dochodu przypadającego na jednego członka gospodarstwa domowego osoby fizycznej, która zamierza złożyć wniosek o przyznanie dofinansowania z Narodowego Funduszu Ochrony Środowiska i Gospodarki Wodnej lub Wojewódzkiego Funduszu Ochrony Środowiska i Gospodarki Wodnej.

6.6. Stypendia szkolne i zasiłki szkolne

Na podstawie ustawy z dnia 7 września 1991 r. o systemie oświaty, wypłacono dla 45 uczniów w okresie od stycznia 2023 do czerwca 2023 oraz dla 41 uczniów w okresie od września 2023 do grudnia 2023. Łączna kwota wydatkowana na realizację zadania wyniosła 47 718 zł.

Stypendia szkolne przyznawane są dla uczniów znajdujących się w trudnej sytuacji materialnej, wynikającej z niskich dochodów na osobę w rodzinie, w szczególności gdy w rodzinie tej występuje: bezrobocie, niepełnosprawność, ciężka lub długotrwała choroba, wielodzietność, brak umiejętności wypełniania funkcji opiekuńczo-wychowawczych, alkoholizm lub narkomania, a także gdy rodzina jest niepełna lub wystąpiło zdarzenie losowe. Natomiast zasiłek szkolny przysługuje uczniom, którzy znajdują się przejściowo w trudnej sytuacji materialnej z powodu zdarzenia losowego, np. których sytuacja materialna uległa pogorszeniu i z powodu śmierci rodzica.

Zarówno stypendium szkolne i zasiłek szkolny może być przyznawany w formie świadczenia pieniężnego na pokrycie wydatków związanych z procesem edukacyjnym lub w formie pomocy rzeczowej o charakterze edukacyjnym.

6.7. Fundusz Pomocy Obywatelom Ukrainy

W 2023 roku Ośrodek w ramach Funduszu pomocy obywatelom Ukrainy wypłacał świadczenia rodzinne w tym zasiłek rodzinny z dodatkami i świadczenie rodzicielskie.

Pomoc obywatelom Ukrainy z zakresu świadczeń rodzinnych

| Lp. | Rodzaj świadczenia | Liczba świadczeń | Kwota wypłaconych świadczeń w złotych |
|-----|------------------------------|------------------|---------------------------------------|
| 1. | Zasiłek rodzinny z dodatkami | 44 | 4 992 zł |
| 2. | Świadczenie rodzicielskie | 6 | 5 967 zł |
| | RAZEM | 50 | 10 959 zł |

6.8. Inne działania

1. Od 1 stycznia 2023 roku w ramach programu „Program Operacyjny Pomoc Żywnościowa – Podprogram 2021 plus” wydano 133 skierowań na paczki żywnościowe dla najbardziej potrzebujących.
2. Realizowano program przeciwdziałania przemocy w rodzinie.
3. Prowadzono poradnictwo i interwencję w zakresie przeciwdziałania przemocy.
4. Gminny Ośrodek Pomocy Społecznej w Urszulinie zabezpieczał organizacyjno – technicznie pracę Zespołu Interdyscyplinarnego ds. Przeciwdziałania Przemocy w Rodzinie.

5. Pracownicy socjalni współpracowali z organizacjami pozarządowymi i instytucjami w związku z realizacją zadań dotyczących zabezpieczenia społecznego mieszkańców gminy Urszulin.
6. We współpracy z Powiatowym Centrum Pomocy Rodzinie we Włodawie zakwalifikowano na kolonie letnie dwoje dzieci z rodzin najuboższych.
7. W 2023 roku Gminny Ośrodek Pomocy Społecznej w Urszulinie przystąpił i realizował program „Asystent osobisty osoby niepełnosprawnej - edycja 2023”. Program ten był skierowany do osób ze znaczną lub umiarkowaną niepełnosprawnością, które potrzebują wsparcia w wykonywaniu codziennych czynności oraz funkcjonowaniu w życiu społecznym zamieszkałych na terenie gminy Urszulin. Program został zrealizowany ze środków Funduszu Solidarnościowego. Gminny Ośrodek Pomocy Społecznej w Urszulinie pozyskał kwotę 81 221 zł z budżetu państwa. W ramach programu zatrudniono trzech asystentów osobistych, którzy udzielili pomocy dla 7 osób, w tym 6 osób dorosłych i 1 dziecko.

7. OCHRONA ZDROWIA

Na terenie gminy stacjonuje Zespół Ratownictwa Medycznego. Jest to jednostka systemu Państwowego Ratownictwa Medycznego, która poza szpitalem udzielają pomocy medycznej osobom w stanie nagłego zagrożenia zdrowotnego.

Zespół Ratownictwa Medycznego w razie zaistnienia takiej potrzeby, przewozi osobę wymagającą pomocy medycznej z miejsca zdarzenia do:

- najbliższego szpitalnego oddziału ratunkowego,
- szpitala wskazanego przez dyspozytora medycznego albo lekarza koordynatora ratownictwa medycznego,
- szpitala udzielającego świadczeń zgodnych z rodzajem i stopniem ciężkości urazu lub zachorowania, np. do centrum urazowego, ośrodka oparzeniowego, udarowego albo do ośrodka kardiologii interwencyjnej.

W gminie Urszulin działają dwa Niepubliczne Zakłady Opieki Zdrowotnej:

1. NZOZ Centrum Medyczne VITA,
2. NZOZ "AniMED"

Funkcjonują również dwie apteki

1. Apteka NOVA
2. Apteka – Centrum Medyczne VITA

Niepubliczne Zakłady Opieki Zdrowotnej świadczą bogatą ofertę i dostęp do lekarzy rodzinnych, lekarzy specjalistów, rehabilitacji oraz innych usług medycznych.

8. REALIZACJA POLITYK, PROGRAMÓW I STRATEGII

8.1. Strategia Zrównoważonego Rozwoju Gminy Urszulin na lata 2015-2020 z perspektywą do 2023 roku

Misja rozwoju gminy oraz cele strategiczne realizowane są poprzez ukierunkowane działania wpisane w obrane cele operacyjne. Strategia jest realizowana zgodnie z założeniami i planami inwestycyjnymi.

8.2. Koncepcja Marki Lokalnej i strategia promocji Gminy Urszulin

Stanowi konsekwencję strategii rozwoju, z niej wynika a także jest z nią spójna. Strategia promocji, aby była skuteczna i przyniosła zakładane efekty musi być przede wszystkim przekładalna na realne działania. Musi zarówno uwzględniać potencjał ludzki gminy jak i możliwości budżetowe.

8.3. Plan Gospodarki Niskoemisyjnej

Plan Gospodarki Niskoemisyjnej – dokument strategiczny, opisujący kierunki działań zmierzających do osiągnięcia celów pakietu klimatyczno-energetycznego tj. redukcji gazów cieplarnianych, zwiększenia udziału energii pochodzącej ze źródeł odnawialnych, zwiększenia efektywności energetycznej, poprawy jakości powietrza oraz zmiany postaw konsumpcyjnych użytkowników energii. Na realizację projektu Gmina Urszulin otrzymała dofinansowanie z Funduszu Spójności w ramach Programu Operacyjnego Infrastruktura i Środowisko priorytet IX, działanie 9.3. w wysokości 85%. Realizacja zapisów Planu Gospodarki Niskoemisyjnej wpływa na poprawę stanu środowiska i jakości życia mieszkańców gminy poprzez kontynuację rozpoczętych wiele lat temu działań w zakresie m.in. ograniczenia emisji zanieczyszczeń pyłowych i gazowych, termomodernizacji budynków mieszkalnych, użyteczności publicznej, modernizacji i rozbudowy infrastruktury drogowej, zmniejszenia energochłonności oświetlenia ulicznego oraz innych dziedzin funkcjonowania gminy.

8.4. Program opieki nad zwierzętami bezdomnymi oraz zapobieganie bezdomności zwierząt na terenie Gminy Urszulin na 2023 rok

Program został przyjęty 30 marca 2023 r. uchwałą Nr /LI/310/2022 Rady Gminy Urszulin. Głównym celem programu było zapobieganie bezdomności zwierząt na terenie gminy Urszulin oraz opieka nad zwierzętami bezdomnymi.

W ramach programu podpisano umowę lekarzem weterynarii w zakresie opieki nad bezdomnymi zwierzętami z terenu gminy Urszulin a także zawarte zostało porozumienie dot. odłowu interwencyjnego bezdomnych psów ze schroniskiem dla bezdomnych zwierząt.

W 2023 roku przekazano do schroniska 4 psy, natomiast 5 innych, dzięki podjętym przez pracowników Urzędu Gminy Urszulin działaniom informacyjnym, znalazło nowe domy (zostały adoptowane). W jednym przypadku odnalazł się właściciel zagubionego psa.

8.5. Gminny Program Profilaktyki i Rozwiązywania Problemów Alkoholowych oraz Przeciwdziałania Narkomanii

Głównym celem Programu było zmniejszenie rozmiaru istniejących problemów związanych z uzależnieniami oraz zapobieganie powstawania nowych problemów. Cel główny był realizowany poprzez cele szczegółowe Programu, które obejmowały szeroko rozumianą profilaktykę uzależnień oraz pomoc osobom dotkniętym uzależnieniem i ich rodzinom.

Program swym działaniem obejmuje szereg grup docelowych, skierowany jest do osób używających narkotyki jak również do ogółu społeczeństwa, ale przede wszystkim do dzieci i młodzieży.

Przeciwdziałanie narkomanii realizuje się poprzez odpowiednie kształtowanie polityki społecznej, gospodarczej, oświatowo-wychowawczej i zdrowotnej, a w szczególności:

- działalność wychowawczą, edukacyjną, informacyjną i zapobiegawczą,
- leczenie, rehabilitację i reintegrację osób uzależnionych,
- ograniczenie szkód zdrowotnych i społecznych

Realizatorem Gminnego Programu Profilaktyki i Rozwiązywania Problemów Alkoholowych oraz Przeciwdziałania Narkomanii na 2023 rok był Wójt Gminy Urszulin przy współpracy Gminnej Komisji Rozwiązywania Problemów Alkoholowych i innych podmiotów.

Środki finansowe na realizację Gminnego Programu Profilaktyki i Rozwiązywania Problemów Alkoholowych oraz Przeciwdziałania Narkomanii pochodzą z opłat za wydane zezwolenia na sprzedaż napojów alkoholowych. Dochody w 2023 roku wyniosły 116 214.60 zł

| Lp. | Wydatek | Kwota (zł) |
|-------------|---|------------------|
| 1. | Wynagrodzenie członków GKRPA | 5 279,00 |
| 2. | Konsultacje psychologiczne | 1 350,00 |
| 3. | Programy profilaktyczne | 8 282,91 |
| 4. | Umowa na zwiększenie bezpieczeństwa pacjentów | 35 000,00 |
| 5. | Szkolenie | 400,00 |
| Suma | | 50 311,91 |

8.6. Program współpracy Gminy Urszulin z organizacjami pozarządowymi oraz podmiotami wymienionymi w art. 3 ust. 3 ustawy o działalności pożytku publicznego i o wolontariacie

Roczny program współpracy Gminy Urszulin z organizacjami pozarządowymi na rok 2023 przyjęty został przez Radę Gminy Urszulin Uchwałą Nr XL/283/2022 z dnia 10 listopada 2022 r. Projekt Programu współpracy został poddany konsultacjom na podstawie Zarządzenia Nr 52/2022 Wójta Gminy Urszulin z dnia 7 października 2022 r. w sprawie przeprowadzenia konsultacji projektu rocznego programu współpracy Gminy Urszulin z organizacjami pozarządowymi na rok 2023, z organizacjami pozarządowymi oraz podmiotami wymienionymi w art. 3 ust. 3 ustawy z dnia 24 kwietnia 2003 r. o działalności pożytku publicznego i o wolontariacie.

W trakcie konsultacji nie wpłynęły żadne uwagi, opinie, ani propozycje zmiany Programu współpracy ze strony organizacji pozarządowych oraz innych podmiotów działających w sferze pożytku publicznego.

8.6.1. Współpraca o charakterze finansowym

Na wsparcie zadań publicznych realizowanych przez organizacje pozarządowe oraz podmioty, o których mowa w art. 3 ust. 3 ustawy z dnia 24 kwietnia 2003 r. o działalności pożytku publicznego i o wolontariacie w budżecie Gminy Urszulin na 2023 rok przeznaczono kwotę w wysokości 115 000,00 zł.

W 2023 roku ogłoszono 4 konkurs ofert na realizację priorytetowych zadań ujętych w § 3 Programu współpracy.

Konkurs nr 1 ogłoszony został w Biuletynie Informacji Publicznej, w dniu 16 lutego 2023 r. Nabór ofert trwał do 10 marca 2023 r. Konkurs dotyczył następującego obszaru:

Zadanie nr 1: Szkolenie organizacja i udział we współzawodnictwie sportowym o zasięgu lokalnym w zakresie piłki nożnej drużyny trampkarzy, młodzików, orlików i żaków oraz piłki siatkowej i lekkoatletyki.

Zadanie nr 2: Organizowanie pozalekcyjnych zajęć sportowych rozwijających koordynację ruchową dla dzieci i młodzieży – sztuki walki Karate

Zgodnie z procedurą konkursową określoną w Programie współpracy oferty zostały zweryfikowane pod względem formalnym i merytorycznym oraz zaopiniowane pozytywnie.

| Lp. | Nazwa organizacji | Rodzaj zadania | Data zawarcia umowy | Kwota dofinansowania |
|-----|----------------------------------|--|---------------------|----------------------|
| 1. | Klub Sportowy „Polesie” Urszulin | Organizacja zajęć i współzawodnictwa sportowego o zasięgu lokalnym w zakresie piłki nożnej drużyny trampkarzy, | 11.04.2023 r. | 48 000,00 zł |

| | | | | |
|----|--------------------------------|--|---------------|-------------|
| | | młodzików, orlików i żaków oraz piłki siatkowej oraz lekkoatletyki. | | |
| 2. | Lubelski Klub Karate Kyokushin | Organizowanie pozalekcyjnych zajęć sportowych rozwijających koordynację ruchową dla dzieci i młodzieży – sztuki walki Karate | 11.04.2023 r. | 2 000,00 zł |

Przyznana kwota dotacji została wykorzystana w 100,00 % w kwocie 50 000,00 zł.

Konkurs nr 2 ogłoszony został w Biuletynie Informacji Publicznej, w dniu 16 marca 2023 r. Nabór ofert trwał do 14 kwietnia 2023 r. Konkurs dotyczył następującego obszaru:

Kultura, sztuka, ochrona dóbr kultury i dziedzictwa narodowego.

Zgodnie z procedurą konkursową określoną w Programie współpracy oferty zostały zweryfikowane pod względem formalnym i merytorycznym oraz zaopiniowane pozytywnie.

| Lp. | Nazwa organizacji | Rodzaj zadania | Data zawarcia umowy | Kwota dofinansowania w zł |
|-----|---|--|---------------------|---------------------------|
| 1. | Koło Gospodyń Wiejskich „Bubnowskie Baby” | Kulinarne Dziedzictwo Polesia – tradycja na stole | 29.05.2023 r. | 2 000,00 |
| 2. | Stowarzyszenie Nauczycieli, Rodziców i Wychowawców „Nasza Szkoła” w Wytycznie | Wspieranie przedsięwzięć o charakterze lokalnym w zakresie rozwoju kultury i ochronie dziedzictwa kulturowego - organizowanie imprez kulturalnych dla dzieci, młodzieży i dorosłych. | 29.05.2023 r. | 2 000,00 |
| 3. | Ochotnicza Straż Pożarna w Urszulinie | Kultura, sztuka, ochrona dóbr kultury i dziedzictwa narodowego – kultura nie śpi. | 29.05.2023 r. | 2 000,00 |
| 4. | Koło Gospodyń Wiejskich „Wereszczynianki” | Wspieranie przedsięwzięć o charakterze lokalnym w zakresie rozwoju kultury ochrony dziedzictwa kulturowego - „ziemniak, kartofel, Pyra ..czyli święto | 29.05.2023 r. | 2 000,00 |

| | | | | |
|----|---------------------------------------|--|---------------|----------|
| | | ziemniaka”. | | |
| 5. | Ochotnicza Straż Pożarna w Urszulinie | Wspieranie przedsięwzięć o charakterze lokalnym w zakresie rozwoju kultury ochrony dziedzictwa kulturowego | 29.05.2023 r. | 2 000,00 |

Przyznana kwota dotacji została wykorzystana w 100% w kwocie 10 000,00 zł.

Konkurs nr 3 ogłoszony został w Biuletynie Informacji Publicznej, w dniu 16 marca 2023 r. Nabór ofert trwał do 7 kwietnia 2023 r. Konkurs dotyczył następującego obszaru:

Ochrona i promocja zdrowia – zwiększenie bezpieczeństwa pacjentów z niepełnosprawnością.

Zgodnie z procedurą konkursową określoną w Programie współpracy oferty zostały zweryfikowane pod względem formalnym i merytorycznym oraz zaopiniowane pozytywnie.

| Lp. | Nazwa organizacji | Rodzaj zadania | Data zawarcia umowy | Kwota dofinansowania w zł |
|-----|---|--|---------------------|---------------------------|
| 1. | Włodawskie Towarzystwo Przyjaciół Chorych „Hospicjum” | Ochrona i promocja zdrowia – zwiększenie bezpieczeństwa pacjentów z niepełnosprawnością. | 05.05.2023 r. | 20 000,00 |

Przyznana kwota dotacji została wykorzystana w 100% w kwocie 20 000,00 zł.

Konkurs nr 4 ogłoszony został w Biuletynie Informacji Publicznej, w dniu 10 maja 2023 r. Nabór ofert trwał do 1 czerwca 2023 r. Konkurs dotyczył następującego obszaru:

Ochrona i promocja zdrowia – zwiększenie bezpieczeństwa pacjentów z niepełnosprawnością.

Zgodnie z procedurą konkursową określoną w Programie współpracy oferty zostały zweryfikowane pod względem formalnym i merytorycznym oraz zaopiniowane pozytywnie.

| L p. | Nazwa organizacji | Rodzaj zadania | Data zawarcia umowy | Kwota dofinansowania w zł |
|------|---|--|---------------------|---------------------------|
| 1. | Włodawskie Towarzystwo Przyjaciół Chorych „Hospicjum” | Ochrona i promocja zdrowia – zwiększenie bezpieczeństwa pacjentów z niepełnosprawnością. | 14.06.2023 r. | 15 000,00 |

Przyznana kwota dotacji została wykorzystana w 100% w kwocie 15 000,00 zł.

8.6.2. Współpraca o charakterze pozafinansowym

Gmina Urszulin wspierała sektor pozarządowy także w formach pozafinansowych.

Działalność promocyjna:

Gmina promowała lokalne organizacje pozarządowe i podejmowane przez nie działania na stronie internetowej gminy, obejmowała również patronatem przedsięwzięcia inicjowane przez organizacje pozarządowe. Przy współpracy z organizacjami pozarządowymi angażowała się w kwesty na rzecz zabytków w Gminie Urszulin. Wspierała działalność Ochotniczych Straży Pożarnych.

Wsparcie organizacyjne:

Istotną częścią współpracy gminy z organizacjami pozarządowymi było wsparcie organizacyjne przy prowadzonych przedsięwzięciach, np. poprzez udostępnianie gminnych obiektów (sali sportowej, stadionu sportowego, świetlic).

8.6.3. Podsumowanie

Gmina Urszulin realizując cele Programu współpracy w 2023 r., udzieliła organizacjom pozarządowym wsparcia finansowego, jak również pomocy pozafinansowej.

W zakresie ochrony zdrowia i pomocy społecznej, w tym pomocy rodzinom i osobom w trudnej sytuacji życiowej oraz wyrównywania szans tych rodzin i osób Gmina Urszulin wsparła zadania publiczne realizowane przez Włodawskie Towarzystwo Przyjaciół Chorych „Hospicjum”

W zakresie oświaty, edukacji, wychowania, kultury i kultury fizycznej Gmina Urszulin wsparła zadania publiczne realizowane przez:

- Klub Sportowy „Polesie” Urszulin,
- Lubelski Klub Karate Kyokushin,
- Koło Gospodyń Wiejskich „Bubnowskie Baby”,
- Stowarzyszenie Nauczycieli, Rodziców i Wychowawców „Nasza Szkoła” w Wytocznie,
- Ochotnicza Straż Pożarna w Urszulinie,
- Koło Gospodyń Wiejskich „Wereszczynianki”,

➤ Ochotnicza Straż Pożarna w Urszulinie.

Organizacje pozarządowe natomiast wniosły wkład w realizację swojego projektu, w postaci wkładu osobowego i rzeczowego.

8.7. Działalności Gminnego Zespołu Interdyscyplinarnego w 2021 r.

W skład Zespołu do dnia 22 września 2023 r. wchodziło 8 przedstawicieli instytucji działających w obszarze przeciwdziałania przemocy tj. dwóch przedstawicieli Gminnego Ośrodka Pomocy Społecznej w Urszulinie, członek Gminnej Komisji Rozwiązywania Problemów Alkoholowych w Urszulinie, przedstawiciel Komisariatu Policji w Urszulinie (dzielnicowy), dwóch przedstawicieli gminnych placówek oświatowych: w Woli Wereszczyńskiej i Urszulinie, lekarz rodzinny (przychodnia AniMed) oraz kurator zawodowy z Zespołu Kuratorskiej Służby Sądowej we Włodawie. Zespół działał na podstawie porozumień zawartych pomiędzy Wójtem Gminy Urszulin, a podmiotami wymienionymi wyżej.

Po wejściu w życie przepisów ustawy z dnia 9 marca 2023 r. o zmianie ustawy o przeciwdziałaniu przemocy w rodzinie oraz niektórych innych ustaw w skład Zespołu Interdyscyplinarnego w Urszulinie powołanych zostało 6 przedstawicieli instytucji działających w obszarze przeciwdziałania przemocy tj. dwóch przedstawicieli Gminnego Ośrodka Pomocy Społecznej w Urszulinie, członek Gminnej Komisji Rozwiązywania Problemów Alkoholowych w Urszulinie, przedstawiciel Komisariatu Policji w Urszulinie (dzielnicowy), przedstawiciel gminnej placówki oświatowej w Urszulinie, oraz kurator zawodowy z Zespołu Kuratorskiej Służby Sądowej we Włodawie.

W okresie od 1 stycznia 2023 r. do 31 grudnia 2023 r. Gminny Zespół Interdyscyplinarny w Urszulinie pracował w ramach procedury „Niebieska Karta” z 5 kartami sporządzonymi w czterech rodzinach. Jeden formularz został sporządzony przez Policję w roku 2022 r., cztery formularze zostały sporządzone w roku 2023. Jeden formularz „Niebieska karta A” sporządzony w 2022 roku wpłynął do tutejszego Zespołu z Zespołu Interdyscyplinarnego ds. Przeciwdziałania Przemocy w gminie Sosnowica w roku 2023.

Liczba prowadzonych procedur Niebieska Karta w poszczególnych sołectwach w 2023 roku

| Lp. | Sołectwo | Liczba kart |
|-----|---------------|-------------|
| 1 | Dębowiec | 1 |
| 2 | Zawadówka | 2 |
| 3 | Grabniak | 1 |
| 4 | Wólka Wytycka | 1 |

Zespół Interdyscyplinarny w Urszulinie w okresie od dnia 01 stycznia 2023 roku do dnia 31 grudnia 2023 roku odbył 2 posiedzenia. Na posiedzeniach omawiane były sprawy organizacyjne, przedstawiano wnioski oraz omawiano sprawy jakie wynikały

w trakcie okresu między posiedzeniami. Członkowie Zespołu Interdyscyplinarnego na posiedzeniach informowani byli na bieżąco o wpływających do Przewodniczącego Zespołu Niebieskich Kartach, powoływanych Grupach Roboczych i podjętych przez nich działaniach.

W 2023 roku powołano 3 grupy robocze do prac w ramach procedury Niebieska Karta A. Utworzone grupy robocze odbyły 7 posiedzeń w indywidualnych sprawach rodzin. Członkowie Zespołu Interdyscyplinarnego w ramach pracy w grupach roboczych zajmowali się rozwiązywaniem problemów związanych z występowaniem przemocy w indywidualnych przypadkach, według procedury Niebieskiej Karty. Dokonywali analizy sytuacji rodzinnej i tworzyli indywidualne plany działania dla poszczególnych rodzin w oparciu o które podejmowali działania w ramach swoich kompetencji - wypełniano formularz NK - C, z osobą, wobec której istnieje podejrzenie, że jest dotknięta przemocą oraz formularz NK - D, z osobą, wobec której istnieje podejrzenie, że stosuje przemoc w rodzinie.

W 2023 roku w skład grup roboczych wchodził przedstawiciele:

- Gminnego Ośrodka Pomocy Społecznej (pracownicy socjalni),
- Komisariatu Policji (dzielnicowy),
- Zespołu Szkół w Urszulinie (pedagog szkolny),
- Zespołu Kuratorskiej Służby Sądowej (kurator).

W roku 2023 r. z uwagi na rozstrzygnięcie o braku zasadności podejmowania działań zakończono 3 procedury „Niebieskie Karty”.

9. INFRASTRUKTURA KOMUNALNA

9.1. Ujęcia wody i sieć wodociągowa

Gmina Urszulin posiada trzy ujęcia wody: Wereszczyn, Urszulin i Wola Wereszczyńska. Większość wody w okresie sprawozdawczym pobrana była z dwóch funkcjonujących ujęć:

- Wola Wereszczyńska – 131 761 m³, średnia dobowa produkcja wynosi 361 m³.
- Wereszczyn – 28 737 m³, średnia dobowa produkcja wynosi 79 m³.
- Urszulin – zapasowe, aktualnie nie włączone do procesu produkcji wody.
- Wytyczno i Andrzejów są wyłączone, woda nie jest pobierana.

Spółka obsługiwała sieć wodociągową o długości 130 km, która została połączona w jeden układ obejmujący całą gminę, usunięto 9 awarii na sieci i 7 awarii na przyłączach wody, (wymiana wodomierzy) – bezpłatnie w ramach abonamentu.

W ramach wewnętrznego nadzoru sanitarno – epidemiologicznego wykryto przekroczenie mikrobiologicznych parametrów jakościowych dostarczanej wody zaopatrywanej z ujęcia Wola Wereszczyńska. W porozumieniu i zgodnie z zaleceniami Państwowego Powiatowego Inspektoratu Sanitarnego we Włodawie podjęto czynności przywracające dostarczaną wodę do stanu zgodnego ze wskaźnikami podanymi

w Rozporządzeniu Ministra Zdrowia z dnia 7 grudnia 2017 r. w sprawie jakości wody przeznaczonej do spożycia przez ludzi.

Do celów techniczno-sanitarnych zużyto ok. 3 900 m³ wody bytowej.

W okresie sierpień 2023 dodatkowo wykonano 13 kontroli doraźnych w zakresie monitoringu a badanie wody wykonało akredytowane laboratorium MPGK w Chełmie.

W ramach stałej kontroli wewnętrznej badania wody były wykonywane przez firmę „GBA” Sp. z o. o., w Legionowie oraz MPGK w Chełmie a wyniki badań wody przekazywane były do Państwowego Powiatowego Inspektoratu Sanitarnego we Włodawie. Państwowy Powiatowy Inspektorat Sanitarny we Włodawie badał wodę w ramach nadzoru państwowego;

płukano sieć wodociągową na końcówkach oraz zbiorniki według potrzeb, ujęcie wody w Woli Wereszczyńskiej wyposażone jest w nowy chlorator skutecznie wspomagający proces dezynfekcji sieci wodociągowej; w ujęciu Wola Wereszczyńska wykonano remonty główne 2 pomp sekcyjnych oraz zakupiono nową pompę głębinową do studni wykazującej duże wyeksploatowanie i zmniejszoną wydajność wydobywania wody, wykonywano malowanie przewodów technologicznych według potrzeb, wykaszono strefę ochronną ujęć, przeglądy elektryczne, wymiana układu sterowanie pompami sekcyjnymi, drobne naprawy na bieżąco w eksploatowanych ujęciach wody; na bieżąco wykonywano płukanie odżelaziaczy.

Do ujęcia Wola Wereszczyńska jest podłączonych 1 990 przyłączy

Do ujęcia Wereszczyn jest podłączonych 319 przyłączy.

W ujęciu wody Wola Wereszczyńska, w ramach prac przywracających gminne ujęcia wody do zwiększonej sprawności na rok 2023 wykonano remonty kapitalny 2 pompy sekcyjnych oraz jej uruchomienie. Dodatkowo wymieniono system sterowania zestawu pompami sekcyjnych. Ponadto w ramach kontroli sieci pod względem zabezpieczenia przeciwpożarowego gminy przeprowadzono przeglądy i wymieniono 6 gminnych hydrantów przeciwpożarowych.

9.2. Oczyszczalnia, sieć kanalizacyjna wraz z przepompowniami

Gminna oczyszczalnia ścieków wymaga pilnej modernizacji celem przystosowania do oczyszczania zwiększonej ilości ścieków dowożonych transportem kołowym jak też dopływających ciągle rozbudowywanej kanalizacji zbiorczej.

W 2023 r. Gminna oczyszczalnia przyjęła do oczyszczenia 63 917 m³, średnio dobowe przyjęcie ścieków wynosi 175 m³.

➤ Badania ścieków były wykonywane przez firmę „GBA” Sp. z o. o. - w ramach kontroli własnej, o wynikach badań ścieków informowany był Wojewódzki Inspektorat Ochrony Środowiska.

W 2023 r. wykonywano bieżącą kontrolę systemu kanalizacji sanitarnej na terenie gminy Urszulin. Stwierdzono konieczność posiadania własnego pojazdu z urządzeniem do monitoringu wizyjnego oraz czyszczenia kanalizacji. Ponadto zachodzi konieczność wykonania remontu kapitalnego najstarszych przepompowni ścieków obejmujących

wymianę pomp, oprzyrządowania, sterowania i nowego monitoringu wizyjnego. W oczyszczalni ścieków wymieniono i opisano wg katalogu kodów kontenery na odpady. Na bieżąco utrzymywany jest porządek na terenie oczyszczalni, właściwe utrzymanie miejsca poboru prób ścieków, sprawdzenie działanie agregatu prądotwórczego włączonego w system zasilania oczyszczalni.

Łączna długość sieci kanalizacyjnej obsługiwanej przez Spółkę na dzień 31 grudnia 2023 roku wynosi 63,3 km i liczy 43 przepompownie. Do sieci kanalizacyjnej podłączonych jest 969 przyłączy.

Przejęto do eksploatacji zakończoną inwestycję budowa sieci wodociągowej i kanalizacyjnej w miejscowości Wytyczno, gmina Urszulin”. Wraz siecią kanalizacyjną przejęto do obsługi 5 nowych przepompowni ścieków.

W związku ze zbliżającym się terminem wygaśnięcia pozwolenia wodnoprawnego na użytkowanie gminnej oczyszczalni ścieków Spółka zleciła w 2023 roku wykonanie nowego operatu wodnoprawnego celem uzyskania aktualnego pozwolenia. Przyszłe koszty związane z wznowieniem pozwoleń zostaną uwzględnione w nowym wniosku taryfowym.

Zarząd Spółki analizuje na bieżąco koszty dostawy wody i odbiory ścieków z uwzględnieniem nowych inwestycji.

Na podstawie przeprowadzonych rozmów z przedstawicielami Wód Polskich w Lublinie Zarząd Spółki stwierdza, że inwestycje w urządzenia wodociągowo – kanalizacyjne pochłaniające znaczne środki finansowe nie będą możliwe do ujęcia w koszty taryfy nawet przy dużym wsparciu z funduszy zewnętrznych.

Wysokie koszty inwestycji w urządzenia wodociągowo-kanalizacyjne poniesione przez przedsiębiorstwo będą miały bardzo duży wpływ na wzrost cen i stawek opłat. Badanie składników kosztowych aktualnej taryfy oraz konsultacje wykazały bardzo małe możliwości skrócenia obowiązujących taryf.

10. GOSPODARKA ODPADAMI I OCHRONA ŚRODOWISKA

10.1. Gospodarka odpadami

Systemem gospodarowania odpadami komunalnymi objęto 3 366 mieszkańców zamieszkujących na pobyt stały. Zebrano 1 270 deklaracji z nieruchomości zamieszkałych.

Na dzień 31.12.2023 roku 1 356 właścicieli nieruchomości letniskowych tj. nieruchomości, na których znajdują się domki letniskowe lub inne nieruchomości wykorzystywane na cele rekreacyjno-wypoczynkowe jedynie przez część roku, dostosowało się do ryczałtowego systemu opłaty za gospodarowanie odpadami komunalnymi.

Na dzień 31.12.2023 r. liczba kont wymiarowych dla nieruchomości niezamieszkałych, na których prowadzona jest działalność zarobkowa wynosi 119.

Roczny koszt funkcjonowania systemu gospodarowania odpadami komunalnymi na terenie Gminy Urszulin wyniósł w 2023 roku 1 291 659,88 zł, na co złożyły się:

- Koszt odbioru i zagospodarowania odpadów komunalnych z nieruchomości zamieszkałych na terenie Gminy Urszulin: 667 649,29 zł,
- Koszt odbioru i zagospodarowania odpadów komunalnych z nieruchomości niezamieszkałych (domki letniskowe oraz działki letniskowo-rekreacyjne) oraz działalności gospodarczych z terenu Gminy Urszulin: 464 951,65 zł,
- Koszty administracyjne obsługi systemu: 159 058,94 zł.

Wykres przedstawiający zestawienie rocznego kosztu funkcjonowania systemu gospodarowania odpadami komunalnymi w latach 2015-2023:

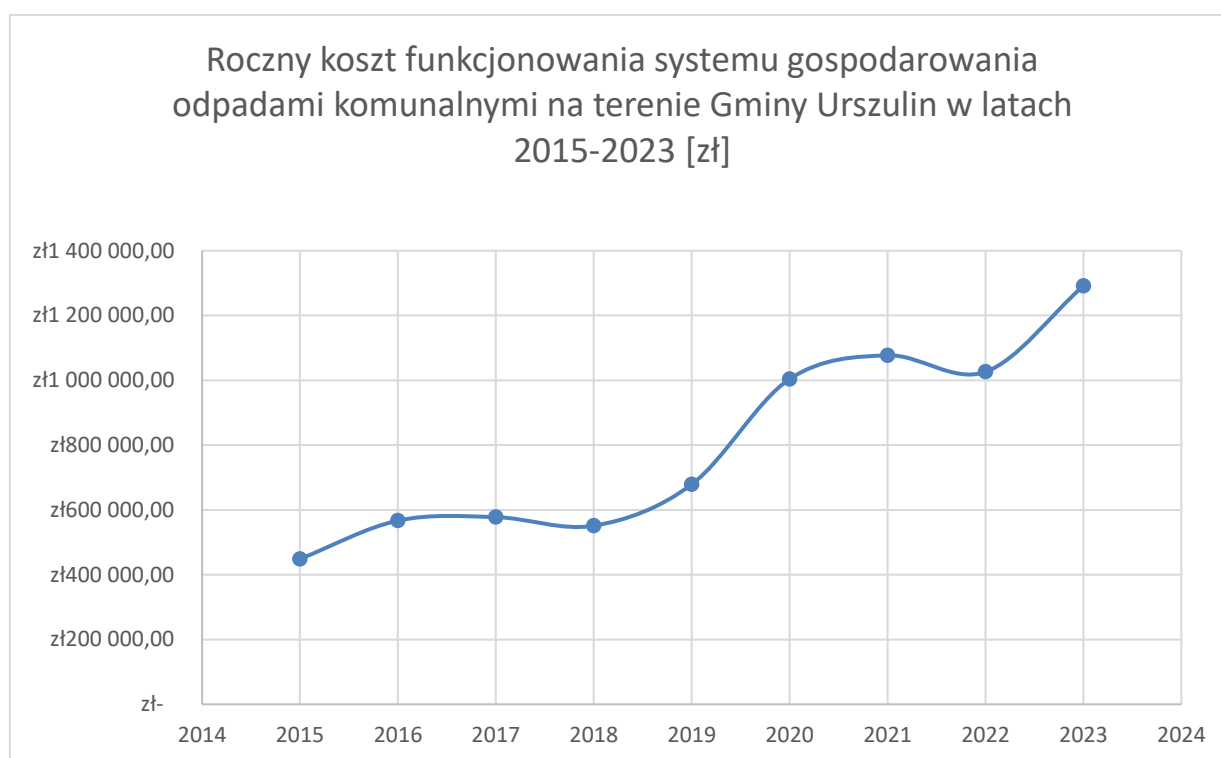

Wpływy z tytułu opłat za gospodarowanie odpadami komunalnymi w 2023 roku wyniosły 1 190 991,25 zł, które nie pokryły w całości kosztów poniesionych na funkcjonowanie systemu gospodarki odpadami w Gminie Urszulin. Jednakże po 2022 roku pozostała nadwyżka z tytułu opłat za gospodarowanie odpadami komunalnymi w wysokości 173 918,80 zł, która została przeznaczona w 2023 roku na uzupełnienie kosztów funkcjonowania systemu gospodarowania odpadami komunalnymi. Na rok 2024 pozostała nadwyżka z tytułu opłat za gospodarowanie odpadami komunalnymi w wysokości **38 811,13 zł**, która zostanie przeznaczona zgodnie z art. 6r ustawy z dnia 13 września 1996 r. o utrzymaniu czystości i porządku w gminach (Dz. U. z 2024 r. poz.

399) na dalsze koszty funkcjonowania systemu gospodarowania odpadami komunalnymi.

Wykres przedstawiający strukturę kosztów funkcjonowania systemu gospodarowania odpadami komunalnymi na terenie gminy Urszulin w 2023 roku:

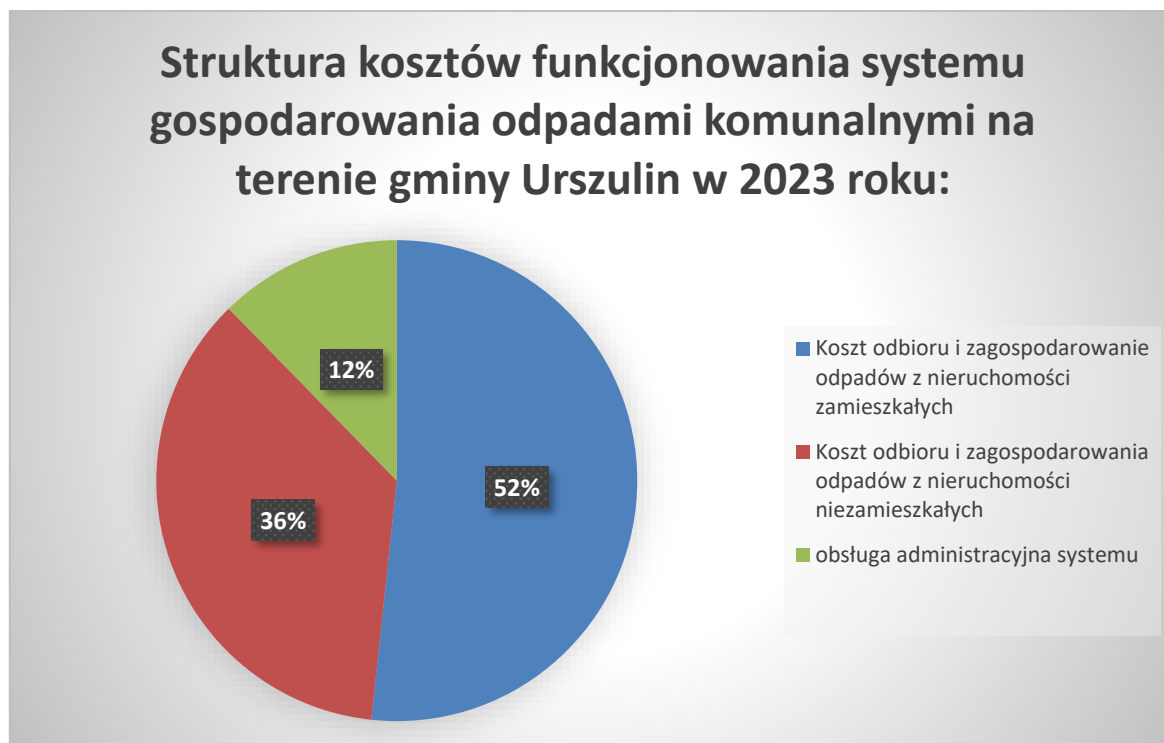

W okresie od 01.01.2023 r. do 31.12.2023 r. na terenie Gminy Urszulin wytworzono następujące ilości odpadów komunalnych:

| Kod odebranych odpadów komunalnych | Rodzaj odebranych odpadów komunalnych | Masa odebranych odpadów komunalnych [Mg] |
|------------------------------------|---|--|
| 15 01 01 | Opakowania z papieru i tektury | 25,00 |
| 15 01 04 | Opakowania z metali | 4,879 |
| 15 01 06 | Zmieszane odpady opakowaniowe | 184,7 |
| 15 01 07 | Opakowania ze szkła | 110,75 |
| 20 01 99 | Inne niewymienione frakcje zbierane w sposób selektywny | 120,682 |
| 21 01 99 Ex | Inne niewymienione frakcje zbierane w sposób selektywny- popiół | 38,72 |

RAPORT O STANIE GMINY URSZULIN W ROKU 2023

| | | |
|--------------------------------|---|----------------|
| 20 02 03 | Inne odpady nieulegające biodegradacji | 7,12 |
| 20 03 01 | Niesegregowane (zmieszane) odpady komunalne | 344,66 |
| 16 01 03 | Zużyte opony | 12,24 |
| 20 01 32 | Leki inne niż wymienione w 20 01 31 | 0,027 |
| 20 01 33 | Baterie i akumulatory inne niż wymienione w 20 01 33 | 0,108 |
| 20 01 35* | Zużyte urządzenia elektryczne i elektroniczne inne niż wymienione w 20 01 21 i 20 01 23 (zawierające niebezpieczne składniki) | 5,568 |
| 20 01 36 | Zużyte urządzenia elektryczne i elektroniczne inne niż wymienione w 20 01 21 i 20 01 23 i 20 01 35 | 4,103 |
| 20 02 01 | Odpady ulegające biodegradacji | 81,362 |
| 20 03 07 | Odpady wielkogabarytowe | 40,568 |
| SUMA ODEBRANYCH ODPADÓW | | 980,478 |

Wykres przedstawiający ilość odpadów komunalnych odebranych z terenu Gminy Urszulin w latach 2015-2023:

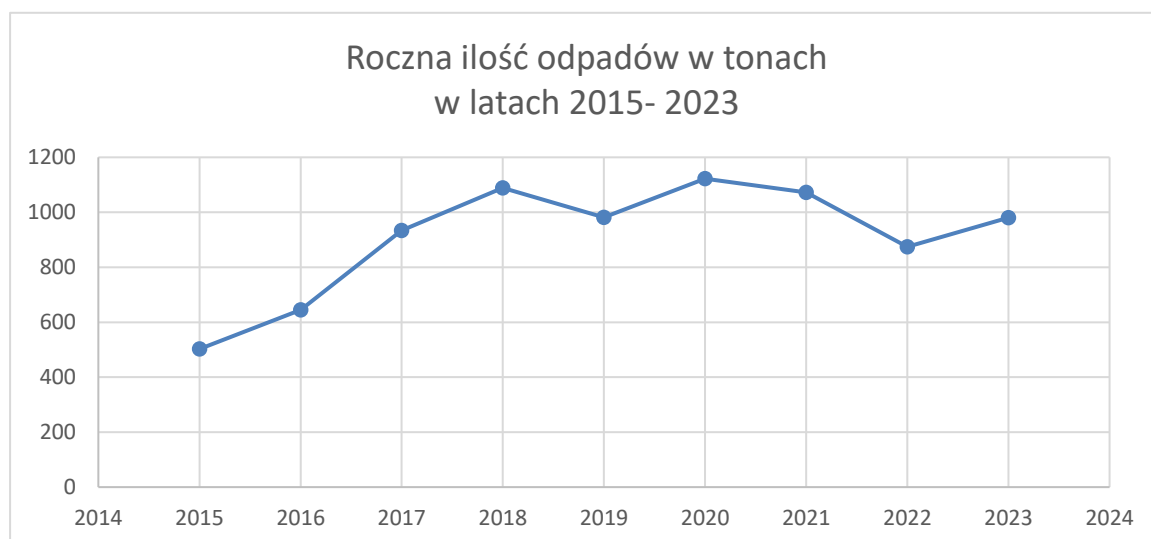

10.2. Ochrona środowiska – czyste powietrze

W ostatnim kwartale 2021 r. Gmina Urszulin podpisała porozumienie z Wojewódzkim Funduszem Ochrony Środowiska i Gospodarki Wodnej w Lublinie w sprawie promocji i realizacji programu Czyste Powietrze. W ramach tego porozumienia utworzono stanowisko pracy do obsługi interesantów chcących skorzystać z programu.

Przez cały 2023 rok Gmina Urszulin na podstawie porozumienie z Wojewódzkim Funduszem Ochrony Środowiska i Gospodarki Wodnej w Lublinie w sprawie promocji i realizacji programu „Czyste Powietrze”, podejmowała działania umożliwiające mieszkańcom gminy uzyskanie informacji jak też bezpośrednie skorzystanie z dofinansowań oferowanych przez WFOŚiGW.

Udzielono pomocy w sporządzeniu siedmiu wniosków o dofinansowanie oraz w sporządzeniu czterech wniosków o płatność.

Przeprowadzono dwa spotkania informacyjne w czasie którego przekazano informacje o możliwościach skorzystania z dofinansowań przez niego oferowanych. Dodatkowo prowadzono działania informacyjne polegające na rozmowach indywidualnych i telefonicznych z petentami oraz rozdawano materiały promocyjne.

11. KULTURA

11.1. Gminna Biblioteka Publiczna

W gminie Urszulin funkcjonuje Gminna Biblioteka Publiczna w Urszulinie oraz dwie Filie „*Książnica Pana Jana*” w Wytuczynie i Filia Biblioteczna w Starym Załuczcu. Filie te tworzą sieć w zakresie usług bibliotecznych, informatycznych i kulturalnych dla mieszkańców gminy oraz powiatu.

Organizatorem Biblioteki jest Gmina Urszulin. Biblioteka posiada Statut nadany Uchwałą nr XXX/182/2017 Rady Gminy Urszulin z dnia 23 czerwca 2017 roku. Posiada osobowość prawną, jest samorządową instytucją kultury i jest wpisana do Rejestru Instytucji Kultury prowadzonego przez Organizatora. Nadzór merytoryczny nad Biblioteką wchodzącą w skład Ogólnokrajowej Sieci Bibliotecznej, sprawuje Miejska Biblioteka Publiczna we Włodawie i Wojewódzka Biblioteka Publiczna im. Hieronima Łopacińskiego w Lublinie.

Gminna Biblioteka Publiczna w Urszulinie działa na podstawie ustaw:

- z dnia 27 czerwca 1997 r. o bibliotekach,
- z dnia 25 października 1991 r. o organizowaniu i prowadzeniu działalności kulturalnej,
- z dnia 27 sierpnia 2009 r. o finansach publicznych,
- z dnia 29 września 1994 r. o rachunkowości.

Do podstawowych zadań biblioteki należy:

- gromadzenie, opracowywanie, przechowywanie i konserwacja zbiorów bibliotecznych, z uwzględnieniem materiałów dotyczących własnego regionu,
- udostępnianie zbiorów na miejscu i wypożyczanie na zewnątrz,
- organizowanie czytelnictwa i udostępnianie materiałów bibliotecznych ludziom specjalnej troski,
- tworzenie i udostępnianie własnych komputerowych baz danych katalogowych,
- popularyzacja książki i czytelnictwa poprzez konkursy, spotkania autorskie, quizy itp.
- Współdziałanie z bibliotekami innych sieci, instytucjami upowszechniania kultury, organizacjami i stowarzyszeniami w rozwijaniu i zaspokajaniu potrzeb oświatowych i kulturalnych społeczności lokalnej, szczególnie w środowisku wiejskim,
- Promocja książki i Biblioteki w środowisku poprzez organizowanie różnego rodzaju imprez kulturalno-światowych.

11.1.2. Zbiory biblioteczne:

Na dzień 31 grudnia 2023 roku wynosiły 10 344 (-11) woluminów w tym:

| | |
|--|-------------------------|
| zbiory biblioteczne w GBP Urszulin | - 7023 woluminów, |
| zbiory biblioteczne w GBP Filii w Wytycznie | - 3321 (-11) woluminów, |
| zbiory biblioteczne w Filii w Starym Załuczu | - 0 woluminów, |

11.1.3. Czytelnicy

Na dzień 31 grudnia 2023 r. – 425 (-2) osób w tym:

- liczba zarejestrowanych czytelników w GBP Urszulin – 344 (-87)
- liczba zarejestrowanych czytelników Filii bibliotecznej w Wytycznie – 81 (-17)
- liczba zarejestrowanych czytelników Filii bibliotecznej w Starym Załuczu - 0

11.1.4. Wypożyczenia

Ogółem – 6161 (-630) w tym:

- GBP Urszulin – 5235 (-373) woluminów
- Filia w Wytycznie – 926 (-257) woluminów
- Filia w Starym Załuczu – 0 woluminów.

11.1.5. Budżet

W 2023 roku budżet biblioteki wyglądał następująco:

Budżet biblioteki ogółem – 365 433.19 zł.

Wydatki na zakup nowości z wkładu własnego – 0 zł.

Wydatki na zakup czasopism - 377,80 zł.

Wydatki na płace – 136 199,54 zł.

Środki pozyskane z funduszy europejskich – 416 331,65 zł.

Darowizny, sponsoring, granty – 10 900 zł.

Budżet zatwierdzony przez organizatora na 2024 r. – 341 435 zł.

Zajęcia kulturalno-oświatowe bibliotek, które odbyły się w 2023 roku:

- Zajęcia muzyczne,
- Projekt Instytutu Książki „Mała książka-Wielki Człowiek”, - wyprawki czytelnicze, Karty Małego Czytelnika i dyplomy, - GBP Urszulin i Filia Biblioteczna „Książnica Pana Jana” w Wytycznie,
- Zajęcia wakacyjne w Filii w Wytycznie,
- Zajęcia wakacyjne w Gminnej Bibliotece Publicznej w Urszulinie,
- Narodowe Czytanie – „Nad Niemnem”, Elizy Orzeszkowej - odbyło się w Filiach biblioteki w Wytycznie oraz w Starym Załuczu,
- Konkurs plastyczny „Z książką Nad Niemnem na łonie natury”,
- Rozdanie nagród w konkursie pn. Najaktywniejszy Czytelnik 2022r. pod hasłem: „Dużo czytam, dużo wiem”.
- Wydarzenie pn. „Dzień Ziemi” przy współpracy z Zespołem Szkół w Urszulinie,
- „Bal Choinkowy dla dzieci” w GBP Urszulin
- Ferie w bibliotece i Filii w Wytycznie,
- Cykliczne - czytanie w Przedszkolu pod hasłem: „Cała Polska Czyta Dzieciom”,
- Cykliczne spotkania pn. „Dyskusyjny Klub Książki”,
- Wydarzenie pn. „Dni Gminy Urszulin”
- Wydarzenie pn. „Noc w bibliotek”.
- Koncert z okazji Dnia Kobiet
- Warsztaty Wielkanocne
- Wakacje z książką w Filii w Wytycznie
- Lekcje biblioteczne
- Cykliczne zajęcia gimnastyczne dla seniorów,
- Wydarzenie pn. „Bajki Baletowe”
- Akademia z okazji 105 rocznicy odzyskania Niepodległości przez Polskę,
- Rajd rowerowy „Śladami Powstańców Styczniowych”
- Wydarzenie pn. „Wieczór w bibliotece”
- Rodzinne warsztaty pn. „Świąteczna ozdoba choinkowa”

W 2023 w każdy poniedziałek od 16.00 do 18.00 była otwarta Filia Biblioteczna w Starym Załuczu. W tym czasie odbywały się tam cykliczne warsztaty rodzinne.

11.2. Gminny Ośrodek Kultury

Gminny Ośrodek Kultury w Urszulinie, jest samorządową instytucją kultury i działa na podstawie ustawy z dnia 25 października 1991 r. o organizowaniu i prowadzeniu działalności kulturalnej polegającej na tworzeniu, upowszechnianiu i ochronie kultury. Gminny Ośrodek Kultury w Urszulinie został utworzony uchwałą Rady Gminy Urszulin Nr XVII/92/2020 z dnia 27 lutego 2020 r. Swoją działalność kulturalną rozpoczął od 1 lipca 2020 r. i prowadzona jest na podstawie wpisu do Rejestru Instytucji Kultury.

W 2022 r. siedziba Gminnego Ośrodka Kultury została przeniesiona ze świetlicy wiejskiej w Dębowcu do budynku przy ulicy Lubelskiej 31 w Urszulinie.

W strukturach Gminnego Ośrodka Kultury funkcjonuje dziesięć świetlic, które pełnią funkcję centrów kultury lokalnej, organizują czas wolny, integrują społeczność. Służą wszystkim mieszkańcom dzieciom i dorosłym, a także organizacjom i instytucjom działającym na terenie gminy Urszulin.

Prowadzona przez Gminny Ośrodek Kultury w Urszulinie działalność kulturalna odbywała się jej siedzibie oraz w podległych mu świetlicach. Od stycznia 2023 r. w świetlicach wiejskich prowadzone były zajęcia dla dzieci i młodzieży. Tematyka zajęć uwzględniała kalendarzowy układ roku oraz wynikające z niego święta i uroczystości. W ciągu roku mieszkańcy kilkakrotnie mieli okazję do wzięcia udziału w różnego rodzaju warsztatach okolicznościowych. Szczególnym zainteresowaniem cieszyły się warsztaty bożonarodzeniowe łączące rękodzieło i świąteczną atmosferę. W świetlicach odbywały się także różnego rodzaju zebrania, szkolenia, spotkania mieszkańców, a także służyły jako lokale wyborcze.

Działalność Gminnego Ośrodka Kultury, to nie tylko działalność kulturalna to także sprawowanie administracji świetlic wiejskich. W ramach swoich środków GOK ponosi wszystkie opłaty związane z utrzymaniem budynków świetlic oraz dba o porządek i wyposażenie w świetlicach.

Podstawową działalnością kulturalną Ośrodka jest: prowadzenie zajęć i warsztatów artystycznych oraz kół zainteresowań; zaktywizowanie społeczności do czynnego udziału w kulturze; pozyskiwanie dodatkowych funduszy na działalność; promocja kultury Gminy Urszulin i lokalnych twórców kultury.

Istotnym celem Gminnego Ośrodka Kultury jest nawiązanie stałych relacji z lokalnymi mieszkańcami, odkrycie ich talentów, potrzeb, rozbudzenie zainteresowań, aktywności oraz stałego uczestnictwa w życiu kulturalnym. Założonym planem, dążeniem Gminnego Ośrodka Kultury jest również to, aby Ośrodek był miejscem otwartym, przyjaznym oraz wspólnym dla wszystkich mieszkańców gminy Urszulin.

Gminny Ośrodek Kultury prowadził także edukacyjne, odpłatne warsztaty, które odbywały się na terenie naszej gminy oraz gościliśmy wiele razy w ościennych miejscowościach.

Tematy prowadzonych zajęć to:

- „Wyrób tradycyjnego płótna lnianego”
- „Droga postania książki, od narodzin do jej konsumpcji. Czy warto czytać?”
- „Od siewu do wypieku, czyli rzecz o chlebie”
- „Przygoda z fizyką”
- „Ziołowa apteczka zaradnej gospodyni”
- „Warsztaty okolicznościowe”

Ponadto Gminny Ośrodek Kultury w 2023 r. zrealizował następujące działania kulturalne:

STYCZEŃ:

- „String art.” - warsztaty w ramach zajęć feryjnych dla dzieci, sala GBP;
- Tworzymy „Eko kosmetyki” - warsztaty w ramach zajęć feryjnych dla dzieci, świetlica w Andrzejowie;
- „Zimna porcelana” - sensoryczne zajęcia plastyczne w ramach zajęć feryjnych dla dzieci, świetlica w Dębowcu;
- „W świecie filmu animowanego” - seans bajkowy w ramach zajęć feryjnych dla dzieci, sala widowiskowa GBP;
- „Niech żyje bal!” - przygotowujemy maski karnawałowe – warsztaty w ramach zajęć feryjnych dla dzieci, świetlica w Zabrodziu;
- „Bal choinkowy” dla dzieci, sala GBP;

Uczestniczenie w imprezach innych organizatorów:

- Zajęcia feryjne dla dzieci” świetlica w Wereszczynie – organizator KGW „Wereszczynianki”;
- „Kolędy i Pastorałki dawniej i dziś” - konkurs muzyczny, sala widowiskowa GBP – organizator Zespół Szkół w Urszulinie;
- „Anioł Bożonarodzeniowy” – rozstrzygnięcie konkursu sala widowiskowa GBP – organizator Zespół Szkół w Urszulinie;
- „Od Powstania Styczniowego do wolnej Polski, 1863-1918” – cykliczne spotkania z mieszkańcami gminy Urszulin, świetlica w Woli Wereszczyńskiej – organizator Ks. Kanonik dr Paweł Wiatrak;
- „Nasze smaki” – warsztaty kulinarne, świetlica w Dębowcu – organizator Klub Kobiet Aktywnych;

LUTY:

- Seanse filmowe dla uczniów z Zespołu Szkół w Urszulinie, Szkoły Podstawowej im. Korpusu Ochrony Pogranicza w Wytycznie oraz Zespołu Szkolno-Przedszkolnego w Woli Wereszczyńskiej – sala widowiskowa GBP;
- Walentynkowe seanse filmowe – sala widowiskowa GBP;

Uczestniczenie w imprezach innych organizatorów:

- „Nasze smaki na słodko” – warsztaty kulinarne, świetlica w Dębowcu - organizator Klub Kobiet Aktywnych;

MARZEC:

- Koncert z okazji „Dnia Kobiet”, sala widowiskowa GBP;
- Warsztaty wielkanocne dla młodzieży i dorosłych, sala GBP;
- Kreatywne warsztaty wielkanocne dla dzieci, sala GBP;
- „Zapis chwili” – wystawa malarska Pani Agnieszki Chomy, sala GBP;

Uczestniczenie w imprezach innych organizatorów:

- „Zasady przyznawania płatności w ramach ekoschematów” – szkolenie dla mieszkańców gminy Urszulin, organizator Lubelski Ośrodek Doradztwa Rolniczego w Końskowoli, Powiatowy Zespół Doradztwa Rolniczego we Włodawie;

KWIECIEŃ:

- Koncert Jana Kondraka, sala widowiskowa GBP;
- „Jutowe koszycki” - warsztaty plastyczne, świetlica w Wereszczynie;
- „Wiosenne kwiaty” – warsztaty plastyczne, świetlica w Dębowcu;
- Warsztaty malarskie dla dzieci prowadzone przez malarzkę Panią Agnieszkę Chomę, sala GBP;

Uczestniczenie w imprezach innych organizatorów:

- „Dzień Ziemi” - organizator Zespół Szkół w Urszulinie, sala widowiskowa GBP;

MAJ:

- „Przybornik na biurko zero waste” – warsztaty plastyczne świetlica w Wereszczynie;
- „Każdy śpiewać może” karaoke – zajęcia dla dzieci, świetlica w Dębowcu;
- „Dla kochanej Mamusi” – warsztaty plastyczne, świetlica w Wereszczynie;
- „Eko programista - Tworzymy własnoręcznie grę zręcznościową” – warsztaty dla dzieci, świetlica w Dębowcu;
- Warsztaty plastyczne dla dzieci i młodzieży z okazji „Dnia Mamy”, sala GBP;

Uczestniczenie w imprezach innych organizatorów:

- XXII Walne Zebranie Członków Stowarzyszenia LGD „Polesie” - organizator Stowarzyszenie Lokalna Grupa Działania „Polesie”;

CZERWIEC:

- „Dni Gminy Urszulin”;
- „Oskar i Róża” – spektakl teatralny w ramach „Dni Gminy Urszulin”, sala widowiskowa GBP;
- Seanse filmowe z okazji „Dnia Dziecka”;
- „Droga powstania książki od narodzin do jej konsumpcji. Czy warto czytać?” - zajęcia edukacyjne połączone z filmem wyświetlanym za pomocą gogli wirtualnej rzeczywistości dla uczniów z Zespołu Szkół w Urszulinie, Filia Biblioteczna w Starym Załuczu;

- "Wyrób tradycyjnego płótna lnianego"- zajęcia edukacyjne połączone z filmem wyświetlanym za pomocą gogli wirtualnej rzeczywistości dla uczniów z Zespołu Szkół w Urszulinie, Filia Biblioteczna w Starym Załuczu;
- „Ziołowa apteczka zaradnej gospodyni” - zajęcia edukacyjne połączone z filmem wyświetlanym za pomocą gogli wirtualnej rzeczywistości dla uczniów z Zespołu Szkół w Urszulinie, Filia Biblioteczna w Starym Załuczu;

LIPIEC:

- „Christian Dior... Coco Chanel... i Ty możesz zostać znanym projektantem mody” - warsztaty projektowania ubrań w ramach wakacyjnych zajęć dla dzieci sala GBP;
- „Fascynujący Poleski Park Narodowy” – warsztaty w ramach wakacyjnych zajęć dla dzieci, sala GBP;
- „Przestrzeń, pejzaż, kolor” – plener malarski, warsztaty w ramach wakacyjnych zajęć dla dzieci, sala GBP;
- „Świece diy” – warsztaty w ramach wakacyjnych zajęć dla dzieci, sala GBP;
- Wakacyjne seanse dla dzieci, sala widowiskowa GBP;
- „Warsztaty piekarskie, festiwal kolorów, ognisko, gry, zabawy” – w ramach wakacyjnych zajęć dla dzieci, świetlica w Dębowcu;

SIERPIEŃ:

- Wernisaż wystawy fotograficznej Pani Jolanty Małycki, sala GBP;

Uczestniczenie w imprezach innych organizatorów:

- „Z książką Nad Niemnem na łonie natury” – konkurs plastyczny dla dzieci i młodzieży, organizator Gminna Biblioteka Publiczna w Urszulinie;
- „Piknik rodzinny” – organizator KGW „Wereszczynianki”, świetlica w Wereszczynie;
- „Dożynki Wojewódzkie w Radawcu” - organizator Starostwo powiatowe w Lublinie, Urząd marszałkowski Województwa Lubelskiego, Centrum Spotkania Kultur w Lublinie;

WRZESIEŃ:

Uczestniczenie w imprezach innych organizatorów:

- „Dożynki Powiatu Włodawskiego – organizator Starostwo Powiatowe we Włodawie;
- „Śladami Powstańców Styczniowych” - rajd rowerowy „Odjazdowy Bibliotekarz”, organizator Gminna Biblioteka Publiczna w Urszulinie;
- Narodowe Czytanie „Nad Niemnem” - organizator Gminna Biblioteka Publiczna w Urszulinie, sala Filii Bibliotecznej w Starym Załuczu;
- „Bajki baletowe dla dużych i małych” - organizator Gminna Biblioteka Publiczna w Urszulinie, sala GBP;

PAŹDZIERNIK:

- „Fifa Rafa” – kabaret, sala widowiskowa GBP;
- „Potańcówka” - zabawa taneczna dla mieszkańców gminy Urszulin, świetlica w Wólce Wytyckiej;

- Jesienne rodzinne warsztaty rękodzieła dla dzieci, młodzieży i dorosłych, sala GBP;
- „Potańcówka” - zabawa taneczna dla mieszkańców gminy Urszulin, świetlica w Andrzejowie;
- „Zpagetti” - warsztaty z techniki recyklingowej, Filia biblioteczna w Starym Załuczu;

Uczestniczenie w imprezach innych organizatorów:

- „Noc Bibliotek” - organizator Gminna Biblioteka Publiczna w Urszulinie;
- „Ziemniak, kartofel, pyra... czyli święto ziemniaka” - organizator KGW „Wereszczynianki”, Gmina Urszulin, świetlica w Wereszczynie;

LISTOPAD:

- Zabawa Ostatkowa dla mieszkańców gminy Urszulin, świetlica w Zawadówce;
- Jesienne warsztaty malarskie dla dzieci prowadzone przez malarzkę Panią Agnieszkę Chomę, sala GBP;
- „Carving” - warsztaty dla dorosłych ze sztuki zdobienia w owocach i warzywach, Filia Biblioteczna w Wytycznie;
- Wernisaż wystawy malarskiej Pani Ewy Kloc, sala GBP;
- „Malowanie na porcelanie” - warsztaty dla młodzieży i dorosłych, świetlica w Nowym Załuczu;
- „Bal Przebierańców” - zabawa dla dzieci, świetlica w Wereszczynie;

Uczestniczenie w imprezach innych organizatorów:

- „Onko Mikołaj”, akcja charytatywna - organizator Centrum Kultury w Łęcznej;
- Uroczyste obchody 105 Rocznicy Odzyskania Niepodległości przez Polskę - organizator Zespół Szkół w Urszulinie, Zespół Szkolno-Przedszkolny w Woli Wereszczyńskiej, sala widowiskowa GBP;

GRUDZIEŃ:

- „Kształty” - spektakl teatralny dla dzieci, sala widowiskowa GBP;
- „Bożonarodzeniowy stroik z makramy” - warsztaty dla dzieci prowadzone przez KGW „Wereszczynianki”, świetlica w Wereszczynie;
- „Wieniec Bożonarodzeniowy” - warsztaty dla młodzieży i dorosłych, świetlica w Nowym Załuczu;
- Segregacja i pakowanie paczek z prezentami w ramach akcji charytatywnej „Onko Mikołaj” z KGW „Bubnowskie Baby”, Wójtem Gminy Urszulin - Tomaszem Antoniukiem, sala GBP;
- Mikołajkowy seans bajkowy dla dzieci;
- Świąteczne warsztaty malarskie dla dzieci prowadzone przez malarzkę Panią Agnieszkę Chomę, sala GBP;
- Warsztaty Bożonarodzeniowe dla dzieci z Zespołu Szkolno-Przedszkolnego w Woli Wereszczyńskiej, świetlica w Woli Wereszczyńskiej;
- „Stroik Bożonarodzeniowy” - rodzinne warsztaty świąteczne, świetlica w Zabrodziu;

- Warsztaty z tworzenia ozdób choinkowych oraz wspólne ubieranie choinki z 9WDH „Bagienne Żurawie”, sala GBP;

Uczestniczenie w imprezach innych organizatorów:

- Przekazanie paczek z prezentami do Oddziałów Uniwersyteckiego Szpitala Dziecięcego w Lublinie w ramach akcji „Onko Mikołaj – organizator Centrum Kultury w Łęcznej;
- Uroczysta akademia z okazji „Dnia Wolontariusza” – organizator Zespół Szkół w Urszulinie;

Ośrodek realizował również swoje zadania przy współpracy z instytucjami, organizacjami i organami, takimi jak:

- Wójt Gminy Urszulin
- Gminna Biblioteka Publiczna w Urszulinie
- Książnica Pana Jana w Wytycznie
- Poleski Park Narodowy
- Gminny Zakład Usług Komunalnych
- Spółdzielnia Socjalna „Non Profit” w Urszulinie
- Koło Gospodyń Wiejskich „Bubnowskie Baby”
- Koło Gospodyń Wiejskich „Wereszczynianki”
- Koło Gospodyń w Starym Orzechowie
- Centrum Kultury w Łęcznej
- Klub „Fajne Babki” - Zespół „Polesie” w Sosnowicy
- Gminny Ośrodek Kultury w Sosnowicy
- Zespół Szkół w Urszulinie
- Szkoła Podstawowa w Woli Wereszczyńskiej
- Szkoła Podstawowa w Wytycznie
- 9 DH „Bagienne Żurawie”
- PZW Uściwierz
- PZW Urszulin
- Koło Łowieckie „Sokół”
- Koło Łowieckie „Cietrzew”
- Klub Sportowy Polesie Urszulin
- Klub Motocyklowy Bractwo 3 Granic
- Motocyklowy Klub Strażaków Riders of Flames Chapter East Part
- 19 Nadbużańska Brygada Obrony Terytorialnej
- Ochotnicza Straż Pożarna w Urszulinie
- Ochotnicza Straż Pożarna w Wereszczynie
- Ochotnicza Straż Pożarna w Andrzejowie
- Zielarnia Poleska
- Polski Związek Emerytów, Rencistów i Inwalidów w Urszulinie
- Zespół ludowy Seniorzy z Urszulina

- Bank Spółdzielczy w Cycowie/O Urszulin
- Apteka „Nova” w Urszulinie
- Apteka Urszulin – Centrum Medyczne „Vita”
- Niepubliczny Zakład Opieki Zdrowotnej „Animed”
- Sklep „Groszek” w Urszulinie
- Sklep Wielobranżowy w Urszulinie
- Sklep Spożywczy Wojcieszuk
- Sklep Wielobranżowy Joanna Lewandowska
- Sklep Spożywczy Włodzimierz Kamela
- Ewa i Tadeusz Trześniak „Szkółka drzew i krzewów ozdobnych”
- „Szczepanik” Firma Handlowo-Uslugowa Sławomir Szczepanik
- Marta i Paweł Panasiuk „Gospodarstwo Ekologiczne”
- Restauracja Klimat Pizza w Urszulinie
- Hotel Drob w Urszulinie
- Stowarzyszenie Wereszczyński Gościniec
- Stowarzyszenie „Nad Piwonią” w Łomnicy
- Stowarzyszenie „Skarby Ziemi Poleskiej”
- Stowarzyszenie Lokalna Grupa Działania „Polesie”

Zadania finansowe GOK realizował zgodnie z zatwierdzonym planem wydatków, wykorzystując do tego celu przyznaną dotację z budżetu gminy (586 992,64 zł.) oraz wypracowane dochody własne.

12. INWESTYCJE

12.2. Budowa sieci wodno- kanalizacyjnej w miejscowości Wytyczno

Projekt realizowany w ramach przyznanego dofinansowania z RPO WL na lata 2014-2020. Inwestycja obejmowała wykonanie prac przy budowie sieci kanalizacyjnej i wodociągowej w miejscowości Wytyczno (Kochanowskie) W roku 2022 rozpoczęto realizację prac budowlanych- zakończenie inwestycji w 2023 roku.

Budowa sieci kanalizacyjnej w Wytycznie



12.2. Przebudowa budynku Urzędu Gminy w Urszulinie

Zadanie inwestycyjne realizowane ze środków własnych Gminy Urszulin. Zakres prac obejmował przebudowę część pomieszczeń Urzędu Gminy Urszulin (m.in. sanitariaty, wydzielenie nowych pomieszczeń), odnowienie i odświeżenie ścian, podłóg, oraz odnowienie świetlicy wiejskiej OSP Urszulin. W roku 2024 planowane zakończenie realizacji zadania.

Pomieszczenia Urzędu Gminy przed remontem



Pomieszczenia Urzędu Gminy po remoncie





12.3. Budowa nowych i modernizacja punktów oświetleniowych na terenie gminy Urszulin

Projekt realizowany w ramach przyznanego dofinansowania z RPO WL na lata 2014-2020. Inwestycja obejmuje wykonanie prac przy budowie nowych i modernizacji istniejących linii oświetleniowych. W roku 2022 rozpoczęto realizację prac budowlanych- zakończono inwestycję w 2023 roku.

Linia oświetleniowa - Urszulin



Modernizacja oświetlenia - Andrzejów



12.4. Energia odnawialna w Gminie Urszulin – etap II

Projekt realizowany w ramach przyznanego dofinansowania z RPO WL na lata 2014-2020. Inwestycja obejmuje wykonanie prac montażu pieców na biomase, instalacji solarnych i fotowoltaicznych w gospodarstwach domowych na terenie gminy Urszulin. W roku 2022 rozpoczęto realizację projektu- zakończenie projektu w 2023 roku.

Instalacja fotowoltaiczna



12.5. Stworzenie Ośrodka Animacji Społeczno - Kulturalnej w Wereszczynie

Projekt w roku 2022 uzyskał wsparcie w ramach Programu POLSKI ŁAD. Inwestycja zakłada wykonanie prac budowlanych polegających na wykonaniu przebudowy oraz termomodernizacji budynku po byłej szkole w Wereszczynie oraz nadaniu mu nowych funkcji użytkowych. W roku 2022 rozpoczęto realizację prac budowlanych.

Budynek w Wereszczynie przed przebudową



Budynek w trakcie przebudowy



12.6. Poprawa bezpieczeństwa poprzez budowę trasy pieszo rowerowej w Urszulinie w ramach przebudowy drogi DK82

Projekt w roku 2022 uzyskał wsparcie w ramach Programu POLSKI ŁAD Inwestycje Strategiczne. Inwestycja zakłada wykonanie prac budowy ścieżki pieszo rowerowej w pasie DK82 w miejscowości Urszulin i Wytyczno wraz z budową niezbędnej infrastruktury i oświetlenia terenu. Projekt zakłada również zagospodarowanie terenu w centrum Urszulina w okolicach budynku Urzędu Gminy oraz budowę stacji ładowania pojazdów elektrycznych. W roku 2022 uzyskano dofinansowanie oraz rozpoczęto realizację zadań projektowych.

Droga Krajowa DK82 przed realizacją projektu.



12.6. Rozbudowa i modernizacja oczyszczalni ścieków w Urszulinie

Projekt w 2023 roku uzyskał wsparcie w ramach Programu POLSKI ŁAD Inwestycje Strategiczne. Inwestycja zakłada modernizację oczyszczalni ścieków m.in. poprzez: remont istniejących Zbiorników Reaktora Biologicznego, demontaż istniejącego piaskownika w budynku Oczyszczalni ścieków, przebudowa istniejącej Przepompowni ścieków Surowych w Budynku Oczyszczalni Ścieków, remont istniejącego Zbiornika ścieków dowożonych, wraz z wymianą instalacją napowietrzania ścieków i innymi instalacjami towarzyszącymi, budowa kontenerowego punktu zlewnego ścieków dowożonych wyposażonego w sito z systemem pomiarowym. Projekt zakłada również zakup pojazdów do obsługi sieci kanalizacyjnej.

Budynek oczyszczalni ścieków w Urszulinie- przed remontem i modernizacją



12.7. Dostępny samorząd- Gmina Urszulin

Projekt realizowany w 2023 roku, który otrzymał dofinansowanie w ramach grantu „Dostępny samorząd- granty” realizowany przez Państwowy Fundusz Rehabilitacji Osób Niepełnosprawnych w ramach działania 2.18 Programu Operacyjnego Wiedza Edukacja Rozwój 2014-2020.

W ramach projektu wykonano m.in.: montaż windy w budynku Urzędu Gminy oraz zamontowano tabliczki Brail'a i tablicę tyflograficzną z alfabetem Brail'a, rozwiązania przyjazne i ułatwiające dostęp do Urzędu dla osób z niepełnosprawnościami.

Tablica tyflograficzna z alfabetem brail'a



12.8. Budowa nowego boiska wielofunkcyjnego wraz z zadaniem o stałej konstrukcji przy Zespole Szkół w Urszulinie

Projekt otrzymał dofinansowanie z budżetu państwa zadania związanego z budową obiektu sportowego w ramach Programu Olimpia- Program budowy przyszkolnych hal sportowych na 100- lecie pierwszych występów reprezentacji Polski na Igrzyskach Olimpijskich.

Inwestycja zakłada budowę hali z boiskiem wielofunkcyjnym, parkingów , zaplecza sanitarno- szatniowego wraz z kotłownią, zakup mobilnej strzelnicy i wyposażenia sportowego. zlokalizowanego przy Zespole Szkół w Urszulinie w 2024 roku.

Wyciąg z dokumentacji programu funkcjonalno - użytkowego zagospodarowania terenu

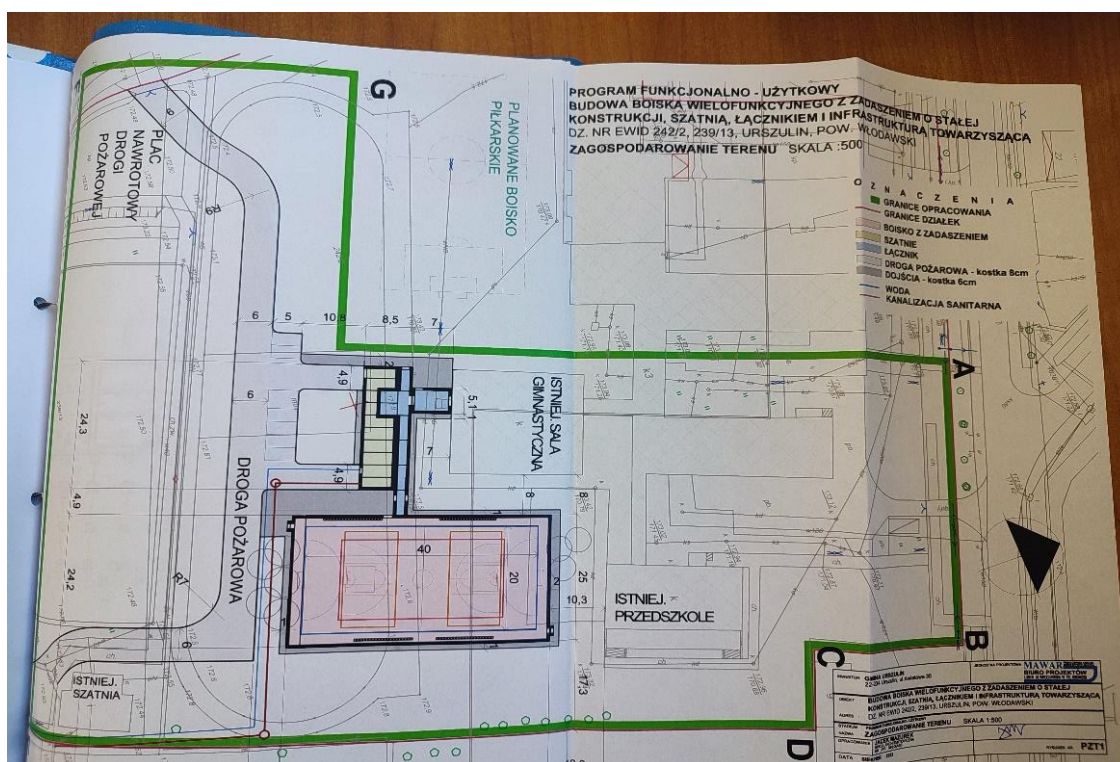

12.9. Utworzenie 18 nowych miejsc opieki w ramach programu „MALUCH+” 2022-2029 – edycja 1 w Żłobku Publicznym w Urszulinie ul. Szkolna 2322-234 Urszulin

Zadanie dofinansowane z Krajowego Planu Odbudowy i Zwiększenia Odporności, Europejskiego Funduszu Społecznego + w ramach Programu Fundusze Europejskie dla Rozwoju Społecznego 2021-2027 oraz budżetu państwa na dofinansowanie realizacji zadania dotyczącego tworzenia nowych miejsc opieki nad

dziećmi w ramach Programu rozwoju instytucji opieki nad dziećmi w wieku do lat 3 „MALUCH +” 2022-2029.

W ramach realizacji zadania przeprowadzone zostaną roboty budowlane polegające na adaptacji części pomieszczeń po byłym Gimnazjum w Urszulinie na dwuoddziałowy żłobek wraz z zapleczem sanitarnym, socjalnym i gospodarczym. Zakupione zostanie całe niezbędne wyposażenie do sal zabaw, łazienki i szatni przystosowanej dla maluchów. Przy żłobku powstanie ogrodzony plac zabaw wraz z bezpieczną nawierzchnią oraz zostanie zagospodarowany teren wokół placówki.

12.10. Poprawa stanu zabytkowych ołtarzy w Kościele Parafialnym p.w. św. Izydora Oracza w Woli Wereszczyńskiej

Projekt otrzymał dofinansowanie z Rządowego Programu Odbudowy Zabytków POLSKI ŁAD.

W ramach projektu zostaną wykonane prace konserwatorskie, restauratorskie na zabytkowych ołtarzach i ich elementach znajdujących się w kościele parafialnym P.W Św. Izydora Oracza w Woli Wereszczyńskiej w 2024 i 2025 roku.



12.11. Prace konserwatorskie przy zabytkowym kościele w Wereszczynie

Projekt otrzymał dofinansowanie z Rządowego Programu Odbudowy Zabytków POLSKI ŁAD. W ramach projektu zostaną wykonane prace konserwatorskie, restauratorskie i budowlane na zabytkowym drewnianym Kościele Parafialnym p.w. Niepokalanego Poczęcia ob. Św. Stanisława BM w Wereszczynie w 2024 i 2025 roku.

12.12. ERAZMUS – MOTYWACJA NA PRZYSZŁOŚĆ

Projekt otrzymał wsparcie w 2023 roku, ze środków Programu Erasmus+ - sektor Edukacja Szkolna. W ramach projektu dzieci w 2024 roku wyjadą na 14 dniowy pobyt do Grecji podczas którego u 30 uczniów klas V – VIII podniesie się wzrost znajomości języka angielskiego a także zwiększy ich zaangażowania w działania projektowe i podniosą się kompetencje społeczne.

13. PLANOWANIE PRZESTRZENNE

W 2022 r. miejscowymi planami zagospodarowania przestrzennego objętych było 1 % powierzchni gminy.

Aktualnie na terenie gminy Urszulin obowiązują 4 miejscowe plany zagospodarowania przestrzennego, obejmujące fragmentarycznie miejscowości Sumin, Wytuczno oraz Urszulin.

Procentowy rozkład powierzchni terenów w miejscowych planach zagospodarowania przestrzennego przedstawia się następująco:

- dla zabudowy mieszkaniowej, usługowej oraz techniczno-produkcyjnej przeznaczono 77%,
- dla terenów użytkowanych rolniczo przeznaczono 12%,
- dla zieleni i wód przeznaczono 11%.

14. Ratownictwo, zapobieganie pożarom, klęskom żywiołowym i innym zagrożeniom

Gmina Urszulin położona jest na obszarze działania Komendy Powiatowej Państwowej Straży Pożarnej we Włodawie. Do walki z pożarami, klęskami żywiołowymi i innymi miejscowymi zagrożeniami powołane są Państwowa Straż Pożarna oraz Ochotnicze Straże Pożarne.

Zadania Ochotniczych Straży Pożarnych wynikają z ustawy z dnia 17 grudnia 2021 r. o ochotniczych strażach pożarnych (Dz. U. z 2023 r., poz. 194 z późn. zm.). Ochotnicze straże pożarne realizują zadania na rzecz ochrony ludności, ochrony przeciwpożarowej oraz ratownictwa, a także prowadzą na szeroką skalę działania profilaktyczne skierowane głównie do młodzieży. Podstawowymi celami i zadaniami ochotniczych straży pożarnych wynikającymi m.in. z ich statutów jest prowadzenie działalności mającej na celu zapobieganie pożarom, udział w akcjach ratowniczych przeprowadzanych w czasie pożarów oraz innych zdarzeń niebezpiecznych i klęsk, a także informowanie ludności o istniejących zagrożeniach.

Ochotnicze Straże Pożarne to jednostki ochrony przeciwpożarowej będące stowarzyszeniami w rozumieniu ustawy jako organizacje pozarządowe, funkcjonujące w oparciu o przepisy ustawy z dnia 7 kwietnia 1989 r. – Prawo o stowarzyszeniach (Dz. U. z 2020 r., poz.2261) oraz ustawy z dnia 17 grudnia 2021 r. o ochotniczych strażach pożarnych są umundurowanymi, wyposażonymi w specjalistyczny sprzęt, przeznaczonymi do walki z pożarami, klęskami żywiołowymi lub innymi miejscowymi zagrożeniami, w tym prowadzącymi działania w zakresie ratownictwa specjalistycznego jednostkami ochrony przeciwpożarowej. Stanowią ważny element krajowego systemu ratowniczo-gaśniczego (KSRG) bezpieczeństwa państwa. Współpraca w ramach ww. systemu to przede wszystkim współdziałanie podczas akcji ratowniczych na terenie kraju z udziałem specjalistów, grup ratowniczych, zastosowania sprzętu, przygotowanie wspólnych programów szkoleniowych dotyczących zasad udzielania pierwszej pomocy, stosowania podstawowych technik ratowniczych, tworzenie programów informujących o zagrożeniach katastrofami, klęskami żywiołowymi, pożarami i innymi zagrożeniami spowodowanymi siłami przyrody lub działalnością człowieka, a także udostępnienie pozostających w dyspozycji stron zasobów, na potrzeby akcji ratunkowych i szkoleń.

Do zadań ochotniczych straży pożarnych należy podejmowanie działań w celu ochrony życia, zdrowia, mienia lub środowiska przez:

- prowadzenie działań ratowniczych, udział w działaniach ratowniczych oraz akcjach ratowniczych, a także udział w działaniach prowadzonych przez inne służby, inspekcje i straże;
- udział w działaniach ratowniczych i akcjach ratowniczych poza granicami kraju na podstawie umów międzynarodowych;
- udział w alarmowaniu i ostrzeganiu ludności o zagrożeniach;
- udział w ochronie ludności;
- wykonywanie kwalifikowanej pierwszej pomocy;
- organizowanie ćwiczeń oraz udział w szkoleniach, ćwiczeniach i zawodach sportowo-pożarniczych organizowanych przez Państwową Straż Pożarną, gminę lub inne uprawnione podmioty;
- zabezpieczenie obszaru chronionego właściwej jednostki ratowniczo-gaśniczej Państwowej Straży Pożarnej, określonego w powiatowym planie ratowniczym;

- propagowanie zasad i dobrych praktyk w zakresie ochrony przeciwpożarowej budynków, innych obiektów budowlanych i terenów;
- organizowanie przedsięwzięć służących krzewieniu sportu i kultury fizycznej;
- organizowanie przedsięwzięć oświatowo-kulturalnych propagujących wiedzę i umiejętności w zakresie ochrony przeciwpożarowej;
- upowszechnianie i wspieranie współdziałania między lokalnymi partnerami społecznymi i gospodarczymi z zakresu ochrony przeciwpożarowej;
- propagowanie zasad udzielania pierwszej pomocy;
- wspieranie gminy w realizacji pomocy na rzecz społeczności lokalnej;
- integrowanie społeczności lokalnej;
- udział we współpracy międzynarodowej gminy.

Ochotnicze straże pożarne ściśle współdziałają z jednostkami organizacyjnymi Państwowej Straży Pożarnej oraz innymi podmiotami i instytucjami w celu zapewnienia bezpieczeństwa obywateli na terenie swego działania lub wspomagają sąsiednie obszary w ramach odwodów operacyjnych lub uzgodnień o pomocy wzajemnej. Gmina Urszulin położona jest na obszarze działania Komendy Powiatowej Państwowej Straży Pożarnej we Włodawie.

W 2023 roku, na terenie gminy działało 6 jednostek Ochotniczych Straży Pożarnych, wszystkie typu „S” a są to:

- OSP w Urszulinie,
- OSP w Wereszczynie,
- OSP w Woli Wereszczyńskiej,
- OSP w Wytyczynie,
- OSP w Nowym Załuczu,
- OSP w Andrzejowie.

Do Krajowego Systemu Ratowniczo Gaśniczego włączone są jednostki:

- OSP w Urszulinie,
- OSP w Wereszczynie.

Wszystkie jednostki wpisane są do Krajowego Rejestru Sądowego, posiadają regon i NIP.

Wyposażenie i wyszkolenie w naszych Jednostkach OSP umożliwia podjęcie działań:

- ratowniczo- gaśniczych w czasie pożarów,
- ratownictwa technicznego i drogowego,
- ratownictwa powodziowego i nawodnego,
- ratownictwa medycznego,
- poszukiwawczo-ratowniczych.

Na koniec roku 2023 Ochotnicze Straże Pożarne liczyły łącznie 159 członków czynnych w tym 10 kobiet. Bezpośrednio w akcjach ratowniczo gaśniczych mogło brać udział 34 członków w tym 31 mężczyzn i 3 kobiety. Ponadto przy OSP Urszulin działa

Młodzieżowa Drużyna Pożarnicza Chłopców i Dziewcząt, która liczy 24 członków. W ramach OSP działa również Kobięca Drużyna Pożarnicza przy OSP Wytyczno.

Wszystkie OSP z terenu gminy posiadają strażnice z boksami garażowymi i zapleczem socjalnym.

Biorąc pod uwagę specyfikę i położenie gminy, obszar Poleskiego Parku Narodowego i duże grupy turystów przebywających na jego terenie, tereny bagienne Krowiego Bagna oraz wypoczynkowe okolice jezior Rotcze, Sumin i Wytyczno rokrocznie odnotowuje się znaczną ilość pożarów, wypadków komunikacyjnych i innych miejscowych zagrożeń. Zagrożenie wypadkami komunikacyjnymi w ruchu drogowym wiąże się z przebiegającymi przez gminę drogami o znaczeniu krajowym i powiatowym: droga krajowa nr 82 Lublin – Włodawa, drogi powiatowe i drogi gminne.

W ostatnich latach miało miejsce od 40 do 80 zdarzeń rocznie. W 2023 roku jednostki OSP wyjeżdżały 67 razy do różnego typu zdarzeń w tym:

- 27 pożarów z czego 24 na terenie gminy i 3 poza terenem gminy,
- 39 miejscowych zagrożeń z czego 37 na terenie gminy, i 2 poza terenem gminy,
- fałszywe alarmy: 1,
- ćwiczenia: 1

Przy działaniach i akcjach ratowniczych strażacy przepracowali 610 godzin a podczas szkoleń i ćwiczeń 132 godziny. Najczęściej wyjeżdżały OSP w Urszulinie 529 godzin, OSP w Wereszczynie 63 godziny, OSP w Wytycznie 18 godzin.

Miejscowe zagrożenia to przede wszystkim wypadki i kolizje komunikacyjne, udzielanie pomocy poszkodowanym, pompowanie wody z zalanych gospodarstw szczególnie w okresie wiosennym, usuwanie powalonych drzew, zabezpieczanie uszkodzonych budynków, usuwanie gniazd os i szerszeni, oraz ratowanie zwierząt.

Do prowadzenia działań i akcji ratowniczych niezbędny jest sprawny sprzęt pożarniczy oraz przeszkolenie strażaków. Strażacy z OSP włączonych do KSRG oraz z OSP poza systemem mają przeszkolenie w zakresie:

- dowódcy 18,
- naczelnicy 11,
- strażacy ratownicy OSP 98,
- kierowcy konserwatorzy sprzętu ratowniczego 12,
- ratownictwo techniczne 20,
- kwalifikowana pierwsza pomoc 16,
- ratownictwo wodne 14,
- sternicy motorowodni 8,
- współpraca z LPR 8.

Koszty funkcjonowania Ochotniczych Straży Pożarnych są pokrywane z:

- budżetu jednostek samorządu terytorialnego,
- środków z budżetu państwa przekazywanych Komendantowi Głównemu Państwowej Straży Pożarnej,

- wpływów instytucji ubezpieczeniowych,
- środków pochodzących od osób fizycznych i osób prawnych przekazywanych w szczególności w formie dobrowolnych składek lub darowizn,
- środków pochodzących ze zbiórek publicznych,
- środków własnych.

W 2023 roku zakupiono między innymi:
ze środków KSRG:

- środek pianotwórczy 200 litrów
- klucz do hydrantu nadziemnego 1 szt.
- przełącznik redukcja 75/52 2 szt.
- przełącznik redukcja 52/25 2 szt.
- kominiarka 5 szt.

ze środków Zarządu Głównego ZOSP RP 1%

- rękawice techniczne 1 para

w ramach realizacji projektu pn. „Dostosowanie Krajowego Systemu Ratowniczo-Gaśniczego na terenie województwa lubelskiego do zmian klimatycznych, zmian w środowisku naturalnym oraz zagrożeń cywilizacyjnych”

- 1 szt. pojazdu Ouad na przyczepie z wyposażeniem – wartość jednostkowa brutto 80 600,00 zł

ze środków Funduszu Składkowego Ubezpieczenia Społecznego Rolników:

- Prądownica wodna typu turbo 1 szt.
- Wąż pożarniczy W-52 6 szt.
- Wąż pożarniczy W-42 2 szt.

ze środków Komendy Głównej PSP na zakup sprzętu dla MDP

- kładka 1szt.
- listwa 1 szt.
- oznaczenia funkcyjne – numery startowe 1 kpl.
- płotek drewniana ściana 1 szt.
- rów wodny 1 szt.
- rysunki do stanowiska przyrządów i armatur 1 kpl.
- rysunki do stanowiska węzłów 1 kpl.
- stanowisko przyrządów i armatur 1 kpl.
- stojak z poprzeczką 1 kpl.
- wykładzina ażurowa 1 szt.
- wykładzina ażurowa pod hydronetkę 1 szt.
- wykładzina do tunelu 1 szt.
- koszulka MDP 10 szt.

ze środków samorządu Gminy Urszulin:

Gmina ponosi koszty wyposażenia, utrzymania, wyszkolenia i zapewnienia gotowości bojowej ochotniczej straży pożarnej, (budowa, przebudowa, remonty, modernizacje świetlic wiejskich, ubezpieczenie pojazdów ich przeglądy i ubezpieczenie, ubezpieczenie strażaków i badania lekarskie, wypłata ekwiwalentu za udział w działaniach ratowniczych i akcjach ratowniczych oraz szkoleniach lub ćwiczeniach, wypłata wynagrodzenia kierowcom konserwatorom sprzętu, zakup paliwa, olejów i smarów, zakup sprzętu ppoż. i wyposażenia, remonty samochodów i sprzętu ppoż.

Jednostki OSP posiadają następujące samochody ratowniczo – gaśnicze:

Jeden ciężki:

- OSP Wytyczno Jelcz GCBA 6/32,

Trzy średnie:

- OSP Urszulin Volvo FLD3C GBA 4/16
- OSP Wereszczyn Jelcz GCBA 5/24,
- OSP Wola Wereszczyńska Mercedes GLBA 1,6/8,
- OSP Nowe Załucze Mercedes 1,2/8,

Trzy lekkie:

- OSP Urszulin Ford Transit GLBM 02/5,
- OSP Wereszczyn Ford Transit SLRt,
- OSP Andrzejów Lublin III GLM8.

Dodatkowo OSP Urszulin posiada na wyposażeniu łódź z silnikiem zaburtowym i pojazd samochodowy czterokołowy marki ARCTIC CAT A.

Oceniając stan techniczny należy stwierdzić, że pojazdy i sprzęt pożarniczy w OSP jest sprawny. Jednostki OSP wykazują dobry stopień przygotowania do podjęcia działań, podkreślić należy dbałość druhow o sprzęt będący na wyposażeniu jednostek oraz właściwe utrzymanie strażnic.

Od wielu już lat tradycją jest, że Strażacy z Ochotniczych Straży Pożarnych oraz członkowie Młodzieżowej Drużyny Pożarniczej angażują się w przygotowania i uczestniczą we wszystkich uroczystościach religijnych i patriotycznych. Dodatkowo Druhny i Druhowie z Jednostek Ochotniczych Straży Pożarnych zaangażowani są w pracę z dziećmi i młodzieżą szkolną w zakresie propagowania bezpieczeństwa przeciwpożarowego i udzielania pierwszej pomocy. Organizują spotkania, pokazy i ćwiczenia. Od wielu lat organizujemy eliminacje gminne Ogólnopolskiego Turnieju Wiedzy Pożarniczej „Młodzież Zapobiega Pożarom”.

Raz w roku organizowane są międzygminne zawody sportowo – pożarnicze w połączeniu z jednostkami OSP z terenu powiatu włodawskiego oraz zawody Młodzieżowych Drużyn Pożarniczych.

Przynajmniej raz w roku organizowane są z udziałem Państwowej Straży Pożarnej we Włodawie i Jednostek OSP z terenu gminy ćwiczenia doskonalące.

Działalność przeciwpożarowa na terenie naszej gminy opiera się w dużej mierze na aktywnej pracy Druhów strażaków z Ochotniczych Straży Pożarnych. To oni inicjują wiele działań prewencyjnych, organizacyjnych czy też szkoleń. Biorą czynny udział w większości działań i akcji ratowniczych, często nimi kierując. Prowadząc działania i akcje ratownicze, walcząc z klęskami żywiołowymi i udzielając pomocy poszkodowanym, a także przeciwdziałając powstawaniu pożarów i miejscowych zagrożeń Druhowie strażacy realizują misję na rzecz lokalnej społeczności. Dzięki temu straty materialne na skutek tych zdarzeń są zdecydowanie niższe a przygotowanie jednostek OSP do działań i akcji ratowniczych należy ocenić jako bardzo dobre, co w znaczny sposób wpływa na szybkie i skuteczne zapewnienie pomocy oraz bezpieczeństwa mieszkańcom gminy i osobom czasowo przebywającym na jej terenie.

15. INFRASTRUKTURA TURYSTYCZNA I REKREACJA

15.1. Infrastruktura turystyczna

Gmina Urszulin cyklicznie dąży do poprawy jakości infrastruktury turystycznej. W wyniku systematycznych prac na terenie gminy Urszulin powstają takie elementy infrastruktury turystycznej jak:

- Ścieżki pieszo-rowerowe, które są położone między innymi w Urszulinie, Andrzejowie, Wytycznie, Woli Wereszczyńskiej, Jamnikach, Babsku;
- Elementy małej infrastruktury, czyli wiaty i zadaszenia wyposażone w stoły, ławki, kosze na śmieci, stojaki na rowery.
- Monitoring zamontowany w newralgicznych miejscach gminy w celu zapewnienia bezpieczeństwa;
- Place zabaw;
- Siłownie zewnętrzne;
- Boiska;
- Parkingi;
- Oznakowanie terenu gminy;
- Oznakowanie tras turystycznych;
- Toalety publiczne.

Poza elementami infrastruktury charakterystycznej dla większości miejscowości położonych w Polsce, Gmina Urszulin posiada także rozbudowaną infrastrukturę turystyczną typową dla terenów rekreacyjnych położonych wzdłuż linii brzegowej jezior.

Przy jeziorach:

- Bąbelek (Wereszczyńskie)
- Rotcze,
- Sumin,
- Wytyckie (Kochanowskie)

teren przygotowany jest pod kątem turystów.

Zamontowane są pomosty pływające, wybudowane zostały zadaszenia, wieże widokowe. Nad jeziorami Sumin i Rotcze funkcjonują kąpieliska zabezpieczone przez wykwalifikowanych ratowników.

Na plażach są utwardzone ścieżki spacerowe a wzdłuż nich stoją ławeczki. Jezioro Wytyckie nie posiada kąpieliska, ale jest bardzo dobrym punktem połowu ryb dla wędkarzy i idealnym miejscem obserwacji ornitologicznej.

Poniżej przykładowe zdjęcia infrastruktury turystycznej:



Miejsce Obsługi Turystów w Dębowcu



Jezioro w Wytycznie

15.2. Rekreacja

W okresie od 1 lipca 2023 roku do 31 sierpnia 2023 roku, na podstawie uchwały nr LII/320/2023 Rady Gminy Urszulin z dnia 27 kwietnia 2023 r. na terenie Gminy Urszulin funkcjonowały następujące kąpieliska:

1. Kąpielisko nr 1 w Suminie nad Jeziorem Sumin zlokalizowane na południowo – wschodnim brzegu jeziora, wzdłuż ogólnodostępnej plaży na wysokości działek nr 255/1 i 255/6, o wymiarach 60,0 m wzdłuż linii brzegowej i 65,0 m w głąb jeziora od linii brzegowej.
2. Kąpielisko nr 2 w Grabniaku nad Jeziorem Rotcze zlokalizowane na wschodnim brzegu jeziora, wzdłuż ogólnodostępnej plaży na wysokości działek nr 145/1, 144/2 i 144/3, o wymiarach 51,0 m wzdłuż linii brzegowej i 50,0 m w głąb jeziora od linii brzegowej.



Kąpielisko Rotcze

16. Realizacja uchwał podjętych przez Radę Gminy Urszulin w roku 2023

| Nr uchwały | w sprawie | Wykonanie uchwały |
|---------------|--|------------------------------|
| XLIX/299/2023 | w sprawie wyrażenia zgody na zawarcie porozumienia z Zarządem Powiatu we Włodawie w sprawie powierzenia prowadzenia zadania publicznego w zakresie zarządzania drogami publicznymi w obrębie Babsk, Nowe Załucze, Wola Wereszczyńska i Zawadówka | Uchwała została zrealizowana |

| | | |
|----------------------|--|---|
| <p>XLIX/300/2023</p> | <p>zmieniająca uchwałę Nr II/4/2018 Rady Gminy Urszulin z dnia 13 grudnia 2018 r. w sprawie podwyższenia kryterium dochodowego uprawniającego do świadczeń z pomocy społecznej w formie zasiłku celowego na zakup posiłku i żywności oraz określenia zasad zwrotu wydatków w zakresie dożywiania w formie posiłku albo świadczenia rzeczowego w postaci produktów żywnościowych dla osób objętych wieloletnim rządowym programem „Posiłek w szkole i w domu” na lata 2019-2023</p> | <p>Uchwała została przekazana do realizacji dla Gminnego Ośrodka Pomocy Społecznej. Uchwała została zrealizowana.</p> |
| <p>XLIX/301/2023</p> | <p>w sprawie Regulaminu korzystania z toalet publicznych znajdujących się na terenie Gminy Urszulin</p> | <p>Uchwała realizowana jest na bieżąco</p> |
| <p>XLIX/302/2023</p> | <p>zmieniająca uchwałę Nr XXII/137/2009 Rady Gminy Urszulin z dnia 23 kwietnia 2009 r. w sprawie ustalenia regulaminu wynagradzania nauczycieli gminy Urszulin</p> | <p>Uchwała została przekazana do realizacji dyrektorom szkół dla których organem prowadzącym jest Gmina Urszulin – uchwała realizowana jest na bieżąco.</p> |
| <p>XLIX/303/2023</p> | <p>w sprawie określenia tygodniowego obowiązkowego wymiaru godzin zajęć pedagogów, pedagogów specjalnych, psychologów, logopedów, terapeutów pedagogicznych, doradców zawodowych</p> | <p>Uchwała została przekazana do realizacji dyrektorom szkół dla których organem prowadzącym jest Gmina Urszulin. Uchwała realizowana jest na bieżąco.</p> |
| <p>XLIX/304/2023</p> | <p>w sprawie określenia stawki za 1 kilometr przebiegu pojazdu uwzględnianej przy obliczaniu zwrotu rodzicom kosztów przewozu niepełnosprawnych dzieci, młodzieży i uczniów oraz rodziców niepełnosprawnych dzieci z terenu</p> | <p>Uchwała realizowana jest na bieżąco</p> |

| | | |
|---------------|---|----------------------------------|
| | Gminy Urszulin do placówek oświatowych | |
| XLIX/305/2023 | w sprawie rozpatrzenia skargi na działalność Wójta Gminy Urszulin | Uchwała została zrealizowana |
| XLIX/306/2023 | zmieniająca uchwałę w sprawie uchwały budżetowej na rok 2023 | Uchwała została zrealizowana |
| L/307/2023 | w sprawie uchwalenia gminnego programu profilaktyki i rozwiązywania problemów alkoholowych oraz przeciwdziałania narkomanii w Gminie Urszulin na rok 2023 | Uchwała została zrealizowana |
| L/308/2023 | zmieniająca wieloletnią prognozę finansową | Uchwała została zrealizowana |
| L/309/2023 | zmieniająca uchwałę w sprawie uchwały budżetowej na rok 2023 | Uchwała została zrealizowana |
| LI/310/2023 | w sprawie Programu opieki nad zwierzętami bezdomnymi oraz zapobiegania bezdomności zwierząt na terenie Gminy Urszulin na 2023 rok | Uchwała została zrealizowana |
| LI/311/2023 | w sprawie wyrażenia zgody na zbycie nieruchomości stanowiących własność Gminy Urszulin | Uchwała w trakcie realizacji |
| LI/312/2023 | w sprawie przyjęcia dokumentu strategicznego pn. Zielone Zagłębie-Strategia rozwoju ponadlokalnego na lata 2021-2027 z perspektywą do 2035 | Uchwała została zrealizowana |
| LI/313/2023 | w sprawie wyrażenia woli kontynuacji członkostwa Gminy Urszulin w Stowarzyszeniu Lokalna Grupa Działania „Polesie” w okresie programowania 2021-2027 | Uchwała została zrealizowana |
| LI/314/2023 | w sprawie ustalenia wysokości stawki procentowej opłaty adiacenckiej | Uchwała nie została zrealizowana |
| LI/315/2023 | w sprawie udzielenia pomocy finansowej Powiatowi Włodawskiemu | Uchwała została zrealizowana |
| LI/316/2023 | w sprawie wyrażenia zgody na | Uchwała została |

| | | |
|---------------|---|---|
| | zawarcie kolejnej umowy dzierżawy z dotychczasowym dzierżawcą nieruchomości stanowiącej własność komunalną Gminy Urszulin | zrealizowana |
| LI/317/2023 | zmieniająca uchwałę w sprawie uchwały budżetowej na rok 2023 | Uchwała została zrealizowana |
| LII/318/2023 | w sprawie rozpatrzenia wniosku o przyłączenie do sieci wodociągowej | Uchwała została zrealizowana |
| LII/319/2023 | w sprawie Studium uwarunkowań i kierunków zagospodarowania przestrzennego gminy Urszulin | Uchwała nie realizowana. Organ nadzoru stwierdził nieważność uchwały |
| LII/320/2023 | w sprawie wykazu kąpielisk na terenie gminy Urszulin na 2023 rok | Uchwała została zrealizowana |
| LII/321/2023 | zmieniająca wieloletnią prognozę finansową | Uchwała została zrealizowana |
| LII/322/2023 | zmieniająca uchwałę w sprawie uchwały budżetowej na rok 2023 | Uchwała została zrealizowana |
| LIII/323/2023 | w sprawie udzielenia Wójtowi Gminy Urszulin wotum zaufania | Uchwała została zrealizowana |
| LIII/324/2023 | w sprawie rozpatrzenia i zatwierdzenia sprawozdania finansowego wraz ze sprawozdaniem Wójta Gminy Urszulin z wykonania budżetu za 2022 rok | Uchwała została zrealizowana |
| LIII/325/2023 | w sprawie udzielenia absolutorium Wójtowi Gminy Urszulin z tytułu wykonania budżetu za 2022 rok | Uchwała została zrealizowana |
| LIII/326/2023 | zmieniająca uchwałę Nr XXII/137/2009 Rady Gminy Urszulin z dnia 23 kwietnia 2009 r. w sprawie ustalenia regulaminu wynagradzania nauczycieli gminy Urszulin | Uchwała nie realizowana. Organ nadzoru stwierdził nieważność uchwały. |
| LIII/327/2023 | zmieniająca wieloletnią prognozę finansową | Uchwała została zrealizowana |
| LIII/328/2023 | zmieniająca uchwałę w sprawie uchwały budżetowej na rok 2023 | Uchwała została zrealizowana |
| LIV/329/2023 | w sprawie przystąpienia Gminy Urszulin do projektu „Cyfrowy urząd – dostępna administracja gminna i powiatowa” w ramach programu | Uchwała w trakcie realizacji |

| | | |
|--------------|---|---|
| | Fundusze Europejskie dla Lubelskiego 2021-2027 Działanie 2.1. Cyfrowe Lubelskie | |
| LIV/330/2023 | w sprawie przejęcia od Powiatu Włodawskiego zadania pn. „Utrzymanie czystości i porządku na ścieżkach rowerowych na terenie Gminy Urszulin” | Uchwała została zrealizowana |
| LIV/331/2023 | zmieniająca wieloletnią prognozę finansową | Uchwała została zrealizowana |
| LV/332/2023 | w sprawie Studium uwarunkowań i kierunków zagospodarowania przestrzennego gminy Urszulin | Uchwała została zrealizowana |
| LV/333/2023 | w sprawie uchwalenia regulaminu udzielania pomocy materialnej o charakterze socjalnym dla uczniów zamieszkałych na terenie gminy Urszulin | Uchwała została przekazana do realizacji dla Gminnego Ośrodka Pomocy Społecznej. Uchwała realizowana jest na bieżąco. |
| LV/334/2023 | w sprawie określenia wymagań, jakie powinien spełniać przedsiębiorca ubiegający się o uzyskanie zezwolenia na prowadzenie działalności w zakresie opróżniania zbiorników bezodpływowych lub osadników w instalacjach przydomowych oczyszczalni ścieków i transportu nieczystości ciekłych na terenie Gminy Urszulin | Uchwała realizowana jest na bieżąco |
| LV/335/2023 | w sprawie udzielenia pomocy finansowej w formie dotacji celowej Gminie Hańsk | Uchwała została zrealizowana |
| LV/336/2023 | w sprawie zaciągnięcia kredytu długoterminowego | Uchwała nie została zrealizowana |
| LV/337/2023 | zmieniająca wieloletnią prognozę finansową | Uchwała została zrealizowana |
| LV/338/2023 | zmieniająca uchwałę w sprawie uchwały budżetowej na rok 2023 | Uchwała została zrealizowana |
| LVI/339/2023 | w sprawie uchylenia uchwały | Uchwała została zrealizowana |
| LVI/340/2023 | w sprawie wyrażenia zgody na zbycie | Uchwała jest w trakcie |

| | nieruchomości stanowiących własność Gminy Urszulin | realizacji |
|---------------|---|--|
| LVI/341/2023 | w sprawie trybu i sposobu powoływania i odwoływania członków Zespołu Interdyscyplinarnego | Uchwała została przekazana do realizacji dla Gminnego Ośrodka Pomocy Społecznej. Uchwała została zrealizowana |
| LVI/342/2023 | w sprawie gminnego programu przeciwdziałania przemocy domowej i ochrony osób doznających przemocy domowej na lata 2023-2027 | Uchwała została przekazana do realizacji dla Gminnego Ośrodka Pomocy Społecznej. Uchwała realizowana jest na bieżąco. |
| LVI/343/2023 | w sprawie określenia górnych stawek opłat ponoszonych przez właścicieli nieruchomości za usługi w zakresie opróżniania zbiorników bezodpływowych oraz opróżniania osadników w instalacjach przydomowych oczyszczalni ścieków i transportu nieczystości ciekłych na terenie gminy Urszulin | Uchwała realizowana jest na bieżąco |
| LVI/344/2023 | w sprawie określenia wysokości stawek podatku od nieruchomości obowiązujących na terenie gminy Urszulin na rok 2024 | Uchwała realizowana jest na bieżąco |
| LVI/345/2023 | zmieniająca uchwałę Nr XXII/137/2009 Rady Gminy Urszulin z dnia 23 kwietnia 2009 r. w sprawie ustalenia regulaminu wynagradzania nauczycieli gminy Urszulin | Uchwała została przekazana do realizacji dyrektorom szkół dla których organem prowadzącym jest Gmina Urszulin – uchwała realizowana jest na bieżąco. |
| LVI/346/2023 | zmieniająca wieloletnią prognozę finansową | Uchwała została zrealizowana |
| LVI/347/2023 | zmieniająca uchwałę w sprawie uchwały budżetowej na rok 2023 | Uchwała została zrealizowana |
| LVII/348/2023 | w sprawie przyjęcia Gminnego Programu Wspierania Rodziny na lata 2024-2026 | Uchwała została przekazana do realizacji dla Gminnego Ośrodka |

| | | |
|----------------|---|--|
| | | Pomocy Społecznej. Uchwała realizowana jest na bieżąco. |
| LVII/349/2023 | w sprawie rocznego programu współpracy Gminy Urszulin z organizacjami pozarządowymi na rok 2024 | Uchwała w trakcie realizacji |
| LVII/350/2023 | w sprawie określenia zasad udzielania dotacji celowej na prace konserwatorskie, restauratorskie lub roboty budowlane przy zabytku wpisanym do rejestru zabytków | Uchwała nie realizowana. Zmieniona przez uchwałę Nr LVIII/358/2023 |
| LVII/351/2023 | w sprawie wyrażenia zgody na wydzierżawienie nieruchomości stanowiących własność Gminy Urszulin | Uchwała została zrealizowana |
| LVII/352/2023 | w sprawie wyboru metod ustalenia opłaty i ustalenia stawek opłaty za gospodarowanie odpadami komunalnymi | Uchwała realizowana jest na bieżąco |
| LVII/353/2023 | w sprawie określenia wzoru deklaracji o wysokości opłaty za gospodarowanie odpadami komunalnymi składanej przez właściciela nieruchomości | Uchwała realizowana jest na bieżąco |
| LVII/354/2023 | w sprawie obniżenia średniej ceny skupu żyta przyjmowanej do obliczenia podatku rolnego na 2024 rok | Uchwała realizowana jest na bieżąco |
| LVII/355/2023 | w sprawie określenia wysokości rocznych stawek podatku od środków transportowych obowiązujących na terenie gminy Urszulin na rok 2024 | Uchwała realizowana jest na bieżąco |
| LVII/356/2023 | zmieniająca wieloletnią prognozę finansową | Uchwała została zrealizowana |
| LVII/357/2023 | zmieniająca uchwałę w sprawie uchwały budżetowej na rok 2023 | Uchwała została zrealizowana |
| LVIII/358/2023 | w sprawie określenia zasad udzielania dotacji celowej na prace | Uchwała nie realizowana. Zmieniona |

| | | |
|----------------|--|---|
| | konserwatorskie, restauratorskie lub roboty budowlane przy zabytku wpisanym do rejestru zabytków | przez uchwałę Nr LXI/379/2024 |
| LVIII/359/2023 | w sprawie wyznaczenia obszaru zdegradowanego i obszaru rewitalizacji | Uchwała została zrealizowana |
| LVIII/360/2023 | w sprawie wprowadzenia zmian do uchwały Nr LV/333/2023 Rady Gminy Urszulin z dnia 21 lipca 2023 r. w sprawie uchwalenia regulaminu udzielania pomocy materialnej o charakterze socjalnym dla uczniów zamieszkałych na terenie gminy Urszulin | Uchwała została przekazana do realizacji dla Gminnego Ośrodka Pomocy Społecznej. Uchwała realizowana jest na bieżąco. |
| LVIII/361/2023 | w sprawie podwyższenia kryterium dochodowego uprawniającego do świadczeń pieniężnych z pomocy społecznej w formie zasiłku celowego na zakup posiłku i żywności oraz określenia zasad zwrotu wydatków w zakresie dożywiania w formie posiłku albo świadczenia rzeczowego w postaci produktów żywnościowych dla osób objętych wieloletnim rządowym programem „Posiłek w szkole i w domu” na lata 2024-2028 | Uchwała została przekazana do realizacji dla Gminnego Ośrodka Pomocy Społecznej. Uchwała realizowana jest na bieżąco. |
| LVIII/362/2023 | w sprawie uchwalenia gminnego programu profilaktyki i rozwiązywania problemów alkoholowych oraz przeciwdziałania narkomanii w Gminie Urszulin na lata 2024-2025 | Uchwała realizowana jest na bieżąco |
| LVIII/363/2023 | w sprawie określenia rodzajów świadczeń przyznawanych w ramach pomocy zdrowotnej dla nauczycieli korzystających z opieki zdrowotnej oraz warunków i sposobu ich przyznawania | Uchwała realizowana jest na bieżąco |
| LVIII/364/2023 | w sprawie ustalenia wysokości ekwiwalentu pieniężnego dla strażaków ratowników Ochotniczych Straży Pożarnych z Gminy Urszulin za udział w działaniach | Uchwała realizowana jest na bieżąco |

| | | |
|----------------|--|-------------------------------------|
| | ratowniczych, akcjach ratowniczych, szkoleniu lub ćwiczeniach oraz dla kandydatów na strażaka ratownika OSP za udział w szkoleniu | |
| LVIII/365/2023 | w sprawie zasad przeznaczania do sprzedaży nieruchomości gruntowych oddanych w użytkowanie wieczyste oraz szczegółowych wytycznych sprzedaży nieruchomości gruntowych na rzecz ich użytkowników wieczystych | Uchwała w trakcie realizacji |
| LVIII/366/2023 | w sprawie warunków udzielania bonifikat od ceny sprzedaży nieruchomości gruntowych na rzecz ich użytkowników wieczystych | Uchwała w trakcie realizacji |
| LVIII/367/2023 | w sprawie rozpatrzenia petycji dotyczącej wystąpienia do Sejmu Rzeczypospolitej Polskiej z petycją o podjęcie inicjatywy ustawodawczej w zakresie realizacji ustaw: kodeksu postępowania cywilnego, kodeksu pracy, ustawy o postępowaniu egzekucyjnym w administracji i innych powiązanych tematycznie | Uchwała została zrealizowana |
| LVIII/368/2023 | zmieniająca wieloletnią prognozę finansową | Uchwała została zrealizowana |
| LVIII/369/2023 | zmieniająca uchwałę w sprawie uchwały budżetowej na rok 2023 | Uchwała została zrealizowana |
| LVIII/370/2023 | w sprawie wieloletniej prognozy finansowej | Uchwała realizowana jest na bieżąco |
| LVIII/371/2023 | w sprawie uchwały budżetowej na rok 2024 | Uchwała realizowana jest na bieżąco |