



R A P O R T

O STANIE GMINY URSZULIN

ZA 2024 ROK

(podstawa prawna: art. 28aa ustawy z dnia 8 marca 1990 r. o samorządzie gminnym)

URSZULIN, 29 maja 2025 r.

Szanowni Państwo,

Mam zaszczyt przedstawić Państwu Raport o stanie Gminy Urszulin za 2024 rok. Raport jest podsumowaniem wszystkich działań i rezultatów prowadzonych w 2024 roku na terenie Gminy, przedstawia działania związane z realizacją inwestycji, przyjętych programów i strategii, a także uchwał Rady Gminy Urszulin, prezentuje zarówno efekty pracy organu wykonawczego oraz całego samorządu gminnego jak również gminnych jednostek organizacyjnych.

Zachęcam wszystkich mieszkańców Gminy Urszulin, radnych Rady Gminy Urszulin oraz przedstawicieli organizacji pozarządowych i różnych środowisk zaangażowanych w życie gminy do lektury Raportu oraz do wspólnej dyskusji.

Wójt Gminy Urszulin
Adam Panasiuk

1. INFORMACJE O GMINIE

1.1. Położenie gminy

Gmina Urszulin zajmuje powierzchnię 172 km². Jest gminą wiejską, położoną w województwie lubelskim w powiecie włodawskim, graniczy z gminami Cyców, Ludwin (pow. łączyński), Sosnowica (pow. parczewski), Stary Brus, Hańsk (pow. włodawski) i Wierzbica (pow. chełmski). W skład gminy wchodzi 25 sołectw.

Według podziału fizyczno - geograficznego Polski, obszar Gminy Urszulin leży w środkowej części Pojezierza Łęczyńsko - Włodawskiego, wchodzącej w skład Polesia Lubelskiego, które stanowi część podprovincji Polesie Zachodnie.

Gmina Urszulin i jej położenie na mapie województwa lubelskiego

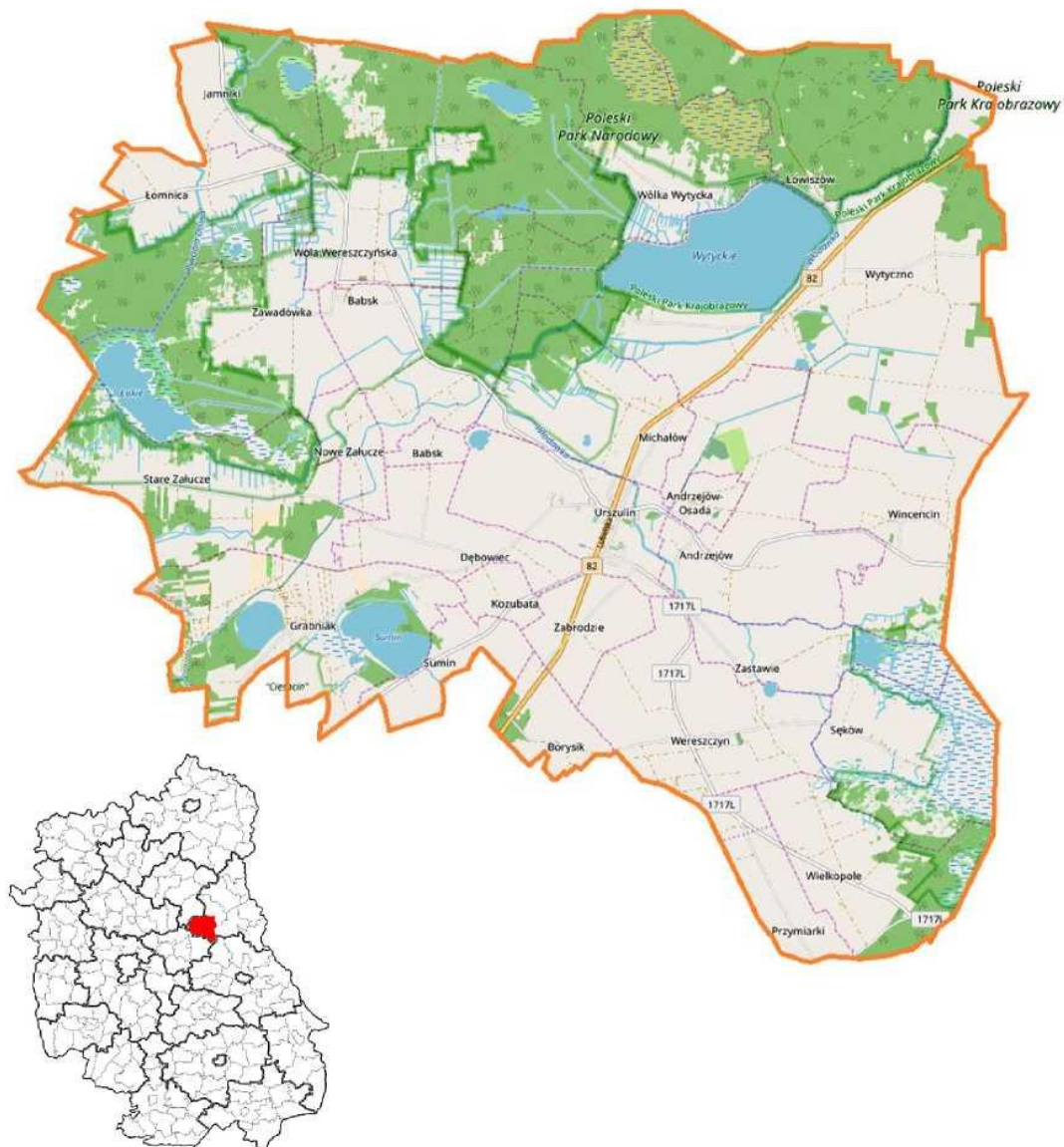

1.2. Organy Gminy

Gmina Urszulin jest jednostką lokalnego samorządu powołaną do organizacji życia publicznego na podstawie przepisów ustawy z dnia 8 marca 1990 r o samorządzie gminnym. Organem stanowiącym i kontrolnym jest Rada Gminy, a organem wykonawczym jest Wójt Gminy.

W Gminie Urszulin w 2024 roku funkcjonowały władze poprzedniej VIII kadencji wybrane w wyborach, które odbyły się 21 października 2018 r. oraz władze IX kadencji, wybrane wyborach które odbyły się 7 kwietnia 2024r.

1.2.1. Wójt Gminy Urszulin

Wójt wykonuje uchwały rady gminy i zadania gminy określone przepisami prawa. Do zadań wójta należy w szczególności:

- opracowywanie programów;
- wykonywanie budżetu;
- określanie sposobu wykonywania uchwał;
- gospodarowanie mieniem komunalnym;
- przygotowywanie projektów uchwał rady gminy;
- zatrudnianie i zwalnianie kierowników gminnych jednostek organizacyjnych.

1.2.2. Rada Gminy Urszulin

W roku 2024 zakończyła się kadencja Rady Gminy Urszulin 2018-2024. I Sesja Rady Gminy Urszulin w kadencji 2024-2029 odbyła się 7 maja 2024 r. Przewodniczącym Rady Gminy został Pan Andrzej Jung, natomiast Wiceprzewodniczącym Rady Gminy Pan Szymon Osieleniec.

Rada Gminy IX kadencji powołała ze swego składu 4 stałe komisje:

- 1) Rewizyjną,
- 2) Rolnictwa, Planowania Przestrzennego, Gospodarki Komunalnej i Spraw Społecznych,
- 3) Budżetu, Finansów i Gospodarowania Mieniem,
- 4) Skarg, Wniosków i Petycji.

W 2024 r. zwołanych zostało 13 sesji Rady Gminy Urszulin podczas których radni podjęli 77 uchwał.

1.3. Administracja publiczna

Zadania gminy z zakresu administracji publicznej realizuje Urząd Gminy Urszulin którym kieruje Wójt.

Struktura organizacyjna Urzędu Gminy z podziałem na następujące komórki organizacyjne, przedstawia się następująco::

1. Referat Finansowy;
2. Referat Organizacyjny;
3. Referat Gospodarki i Infrastruktury;
4. Referat Inwestycji i Projektów
5. Urząd Stanu Cywilnego.

Urząd Gminy Urszulin wg stanu na dzień 31 grudnia 2024 r. zatrudniał 29 pracowników na stanowiskach urzędniczych, w tym 1 pracownik zatrudniony w ramach prac interwencyjnych.

W 2024 roku do Urzędu wpłynęło 7460 pism (wzrost w stosunku do roku poprzedniego o 28,29 %, z czego 1393 za pośrednictwem Elektronicznej Platformy Usług Administracji Publicznej (ePUAP).

W związku z rozpatrywaniem spraw, między innymi:

- wydano 5756 decyzji wymiaru podatków i opłat ; (wzrost w stosunku do roku poprzedniego o 7,35 %),
- wydano 718 decyzji w sprawie zwrotu rolnikom podatku akcyzowego;
- wystawiono 751 upomnień;
- wystawiono 9 tytułów wykonawczych;
- nadano 23 numery porządkowe dla nieruchomości;
- wydano 234 decyzji o warunkach zabudowy/decyzji celu publicznego;
- przepisano na nowych właścicieli 47 decyzji o warunkach zabudowy;
- wydano 230 zaświadczeń o przeznaczeniu działek w miejscowym planie zagospodarowania przestrzennego;
- wydano 25 decyzji zatwierdzających projekt podziału nieruchomości;
- zaopiniowano 19 wstępnych podziałów nieruchomości;
- wydano 98 decyzji na umieszczenie urządzeń w pasie drogowym;
- rozpatrzono 160 wniosków w sprawie wycinki drzew i krzewów.

1.4. Jednostki pomocnicze gminy

Na terenie Gminy Urszulin funkcjonuje 25 jednostek pomocniczych – sołectw, które działają w oparciu o nadane uchwałami Rady Gminy Urszulin statuty określające ich organizację i zakres działania.

Sołtysi sołectw Gminy Urszulin kadencji 2023 – 2027

	Sołectwo	Sołtys		Sołectwo	Sołtys
1	Andrzejów	Monika Skowronek	7	Kozubata	Waldemar Suchodół
2	Babsk	Wiesław Mazowiecki	8	Łomnica	Anna Marcinkowska
3	Borysik	Anna Zuzańska	9	Michałów	Zbigniew Polit
4	Dębowiec	Waldemar Jung	10	Nowe Załucze	Zbigniew Szymański
5	Grabniak	Kazimiera Kliszcz	11	Stare Załucze	Rutkowska Aneta
6	Jamniki	Agnieszka Skowronek	12	Przymiarki	Bartłomiej Burek
13	Sęków	Małgorzata Dąbrowska	20	Wola Wereszczyńska	Zbigniew Skowronek

14	Sumin	
15	Urszulin	Katarzyna Sadkowska
16	Wereszczyn	Ewa Mikitiuk
17	Wiązowiec	Wiesław Kapała
18	Wielkopole	Ireneusz Łopąg
19	Wincencin	Tomasz Brzozowiec

21	Wólka Wytycka	Leokadia Werner
22	Wytyczno	Dorota Winiarczyk
23	Zabrodzie	Dariusz Warchał
24	Zastawie	Hubert Mazurek
25	Zawadówka	Iwona Tchórz

1.5. Gminne jednostki organizacyjne

1. Urząd Gminy Urszulin,
2. Gminny Ośrodek Pomocy Społecznej w Urszulinie,
3. Gminna Biblioteka Publiczna w Urszulinie,.
4. Zespół Szkół w Urszulinie,
5. Szkoła Podstawowa w Wytycznie,
6. Przedszkole Publiczne w Wytycznie,
7. Zespół Szkolno-Przedszkolny w Woli Wereszczyńskiej,
8. Gminny Ośrodek Kultury w Urszulinie.
9. Żłobek Publiczny w Urszulinie – utworzony w 2024 roku.

2. SPRAWY SPOŁECZNE

2.1. Demografia

Według stanu na dzień 31 grudnia 2024 roku Gmina Urszulin liczyła 4 166 mieszkańców, w tym 2 065 kobiet i 2 101 mężczyzn.

W ciągu roku 2024 liczba mieszkańców zmniejszyła się o 28 osób w stosunku do roku ubiegłego.

W odniesieniu do poszczególnych kategorii wiekowych:

- liczba kobiet w wieku przedprodukcyjnym (0-17 lat) wynosiła 392 osób, a liczba mężczyzn – 461,
- liczba kobiet w wieku produkcyjnym (18-60 lat) wynosiła 1120 osób, a liczba mężczyzn w wieku produkcyjnym (18-64) wynosiła – 1345,
- liczba kobiet w wieku poprodukcyjnym wynosiła 553, a liczba mężczyzn – 295.

W roku 2024 na terenie gminy zameldowało się ogółem 130 osób, w tym 26 urodzeń, 47 osób przemeldowało się na terenie gminy oraz 32 osób zameldowało się spoza gminy, a na pobyt czasowy 25 osób. Natomiast wymeldowało się 58 osób, w tym 45 osoby z miejsca pobytu stałego oraz 13 osób z miejsca pobytu czasowego.

Struktura kategorii wiekowych

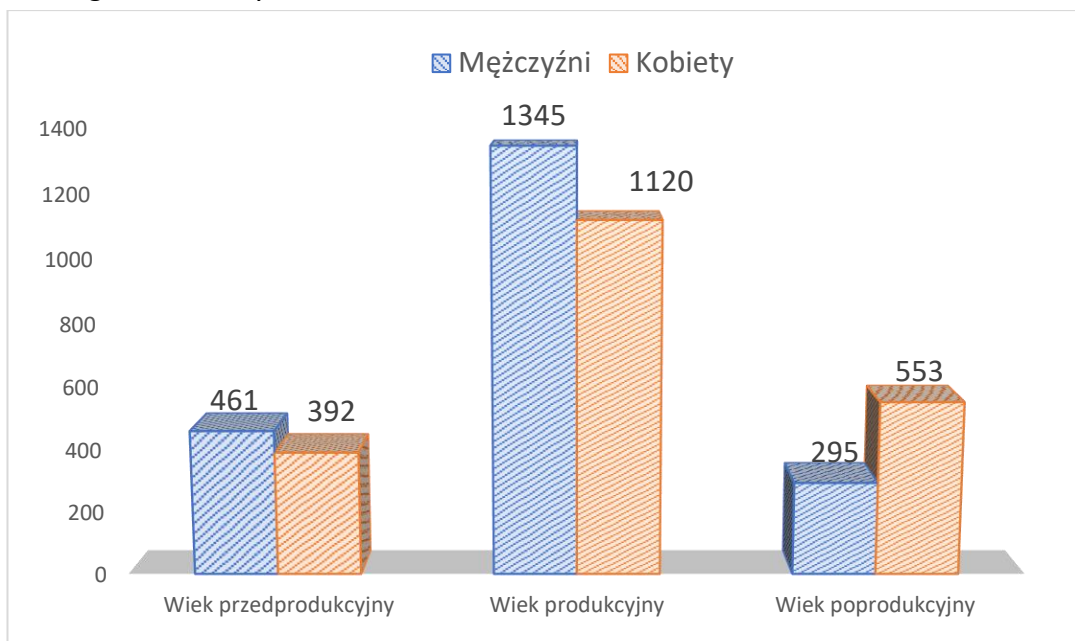

Liczba mieszkańców w miejscowościach gminy Urszulin, wg stanu na ostatni dzień roku:
Liczba ludności zameldowanej na pobyt stały na terenie Gminy Urszulin w latach 2012-2024.

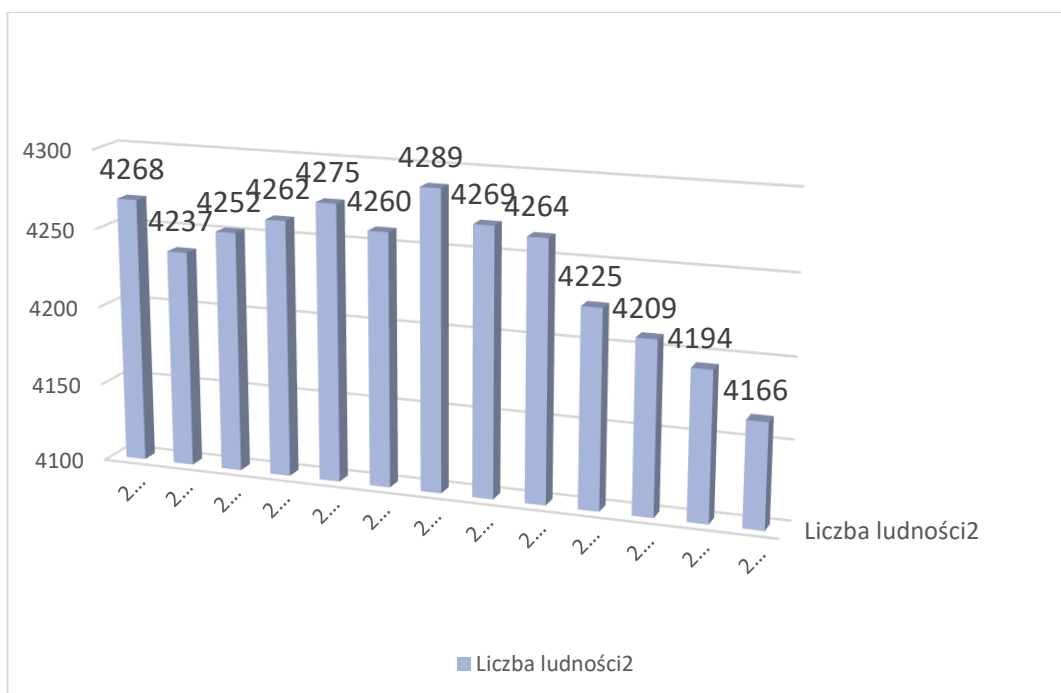

W roku 2024 w gminie nastąpił spadek liczby ludności zameldowanej na pobyt stały 28 osób w stosunku do roku poprzedniego.

Liczba ludności według miejsca zameldowania z podziałem na płeć
(stan na dzień 31.12.2024 r.)

RAPORT O STANIE GMINY URSZULIN ZA 2024 ROK

Lp.	Miejscowość	Liczba mieszkańców 31.12.2024 r.	Mężczyźni	Kobiety
1	Andrzejów	179	92	87
2	Andrzejów-Osada	43	24	19
3	Babsk	156	75	81
4	Borysik	52	27	25
5	Dębowiec	164	84	80
6	Grabniak	194	86	108
7	Jamniki	71	38	33
8	Kozubata	30	16	14
9	Łomnica	90	48	42
10	Michałów	227	108	117
11	Nowe Załucze	91	50	41
12	Przymiarki	53	19	34
13	Sęków	61	33	28
14	Stare Załucze	114	53	61
15	Sumin	68	38	30
16	Urszulin	1135	568	567
17	Wereszczyn	165	86	79
18	Wielkopole	62	35	27
19	Wincencin	120	61	59
20	Wola Wereszczyńska	121	65	56
21	Wólka Wytycka	73	42	31
22	Wytyczno	507	262	245
23	Zabrodzie	198	93	105

RAPORT O STANIE GMINY URSZULIN ZA 2024 ROK

24	Zastawie	67	35	32
25	Zawadówka	127	63	64
RAZEM		4166	2101	2065

Źródło: Rejestr Mieszkańców Gminy Urszulin

W 2024 roku narodziło się w gminie 22 dzieci, w tym 5 dziewczynek i 17 chłopców, a zmarło 47 osób, w tym 24 kobiety i 23 mężczyzn. Wobec tego współczynnik przyrostu naturalnego w 2024 roku wyniósł -6,00 %.

Dynamika urodzeń i zgonów na przestrzeni 13 lat.

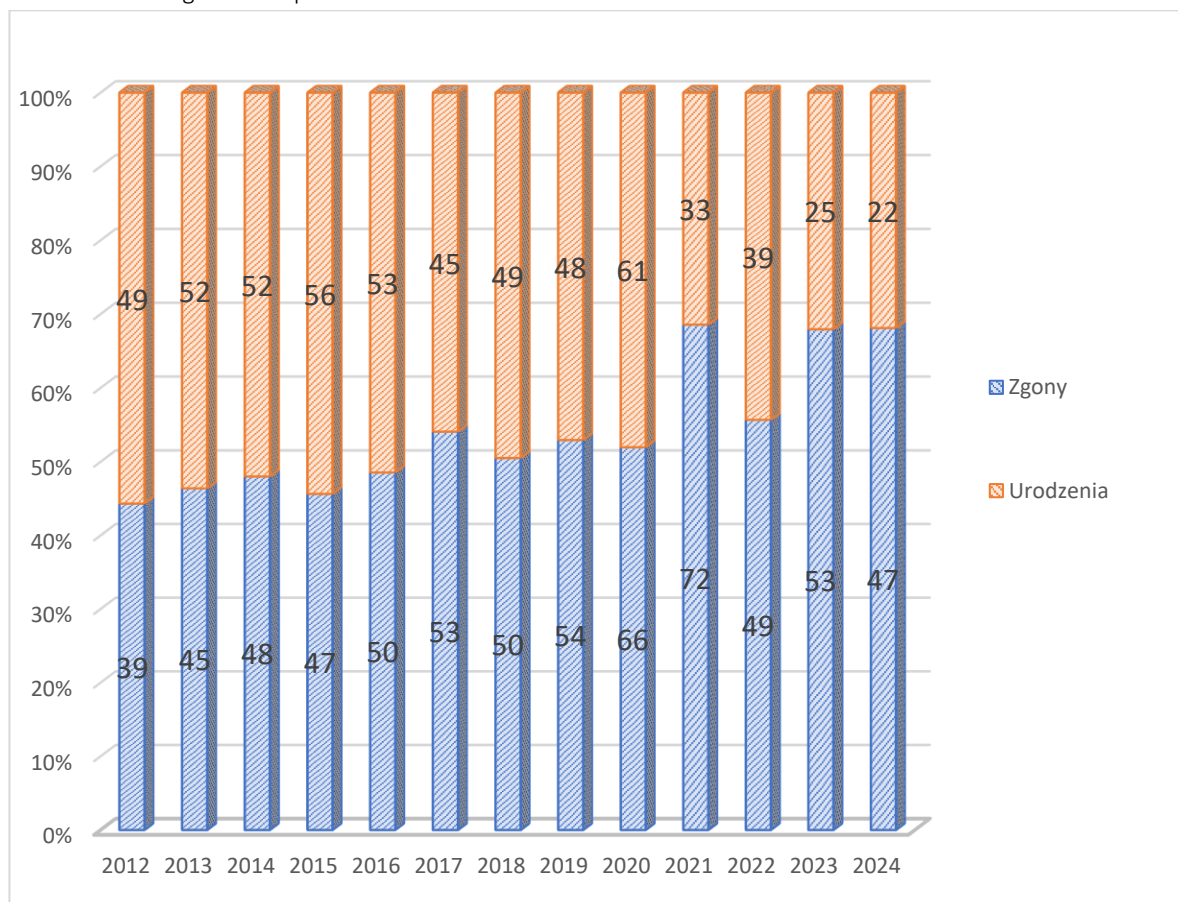

Źródło: System Rejestrów Państwowych.

Statystyka ludności – urodzenia, zgoni, zameldowania oraz wymeldowania w latach 2012-2024.

Rok	Liczba ludności (pobyt stały)	Zameldowania na pobyt stały (bez urodzeń)	wymeldowania	Saldo migracji
2012	4268	43	50	-7
2013	4237	29	55	-26

RAPORT O STANIE GMINY URSZULIN ZA 2024 ROK

2014	4252	49	55	- 6
2015	4262	55	46	+9
2016	4275	42	33	+9
2017	4260	44	65	-21
2018	4289	60	36	+24
2019	4269	43	66	-23
2020	4264	54	53	-1
2021	4225	49	57	-8
2022	4209	39	61	-22
2023	4194	56	53	+3
2024	4166	36	45	-9

Zmiany w liczbie ludności spowodowane były głównie niskim przyrostem naturalnym i ujemnym saldem migracji. Tendencja odpływu ludności wiejskiej związana z trudnościami na rynku pracy, wyjazdami za granicę, warunkami mieszkaniowymi oraz sprawami rodzinnymi.

Ilość zarejestrowanych aktów urodzeń, małżeństw i zgonów w aplikacji Źródło w latach 2015-2024.

Rok	Akt urodzeń	Akta małżeństw	Akta zgonów
2015	4	29	17
2016	7	32	19
2017	9	40	9
2018	2	19	18
2019	2	35	20
2020	2	23	23
2021	9	23	30
2022	6	24	17
2023	8	27	17
2024	6	27	8

W roku 2021, 2022, 2023 i 2024 z zakresu usc, ewidencja ludności i dowodów osobistych dokonano następujących czynności, między innymi:

Lp.	Czynność	2021	2022	2023	2024
1	Sporządzenie aktów stanu cywilnego	60	47	52	41
2	Wydawanie odpisów asc	478	407	403	381
3	Wydawanie zaświadczeń, zezwoleń i oświadczeń	19	28	25	18
4	Migracja aktów do RSP	390	264	223	242
5	Wmeldowań, zameldowań	132	160	139	120
6	Usuwanie niezgodności	1921	1360	1505	1287
7	Decyzje w sprawach meldunkowych	4	1	2	0
8	Wydawanie zaświadczeń	109	123	101	118
9	Wydawanie dowodów osobistych	238	314	351	373

RAPORT O STANIE GMINY URSZULIN ZA 2024 ROK

Liczba mieszkańców w miejscowościach gminy Urszulin

Lp.	Miejscowość	Liczba mieszkańców 31.12.2019 r.	Liczba mieszkańców 31.12.2020 r.	Liczba mieszkańców 31.12.2021 r.	Liczba mieszkańców 31.12.2022 r.	Liczba mieszkańców 31.12.2023 r.	Liczba mieszkańców 31.12.2024 r.	Sołectwo
1	Andrzejów	187	178	173	173	177	179	Andrzejów
2	Andrzejów- Osada	44	42	42	43	44	43	
3	Babsk	170	179	172	169	161	156	Babsk
4	Borysik	59	60	58	58	54	52	Borysik
5	Dębowiec	165	170	167	166	168	164	Dębowiec
6	Grabniak	188	188	185	189	196	194	Grabniak
7	Jamniki	70	71	72	70	71	71	Jamniki
8	Kozubata	34	31	28	28	29	30	Kozubata
9	Łomnica	97	93	91	90	91	90	Łomnica
10	Michałów	175	178	176	177	173	170	Michałów
		55	57	54	55	54	55	Wiązowiec
11	Nowe Załucze	102	99	97	96	92	91	Nowe Załucze
12	Przymiarki	49	50	48	48	50	53	Przymiarki
13	Sęków	65	63	62	61	61	61	Sęków
14	Stare Załucze	129	125	128	126	123	114	Stare Załucze
15	Sumin	67	71	73	72	70	68	Sumin
16	Urszulin	1135	1139	1140	1146	1150	1135	Urszulin
17	Wereszczyn	175	173	173	166	169	165	Wereszczyn
18	Wielkopole	73	70	67	64	64	62	Wielkopole
19	Wincencin	105	108	114	117	119	120	Wincencin
20	Wola Wereszczyńska	115	114	110	117	118	121	Wola Wereszczyńska
21	Wólka Wytycka	91	85	85	78	75	73	Wólka Wytycka
22	Wytyczno	537	532	529	518	509	507	Wytyczno
23	Zabrodzie	170	175	179	184	187	198	Zabrodzie
24	Zastawie	72	72	70	69	62	67	Zastawie
25	Zawadówka	140	139	132	129	127	127	Zawadówka

2.2. Przedsiębiorcy

W 2024 podczas osobistej wizyty u Urzędzie Gminy zarejestrowano 13 nowych przedsiębiorców. Zmian dokonało 13 przedsiębiorców, zawiesiło działalność gospodarczą 19, wznowiło działalność gospodarczą 9 natomiast działalność zakończyło 8 przedsiębiorców.

W Centralnej Ewidencji i informacji o Ewidencji Działalności Gospodarczej figurują ogółem 387 wpisy, z czego 141 wpisów jest aktywnych, 7 wpisów to działalność prowadzona wyłącznie w formie spółki/spółek cywilnych. Dwóch przedsiębiorców zgłosiło, lecz nie rozpoczęło prowadzenia działalności.

Ogólny stan wpisów w CEIDG.

Status wpisu	Ilość wpisów dla głównego miejsca wykonywania działalności gospodarczej
Aktywny	141
Działalność prowadzona wyłącznie w formie spółki/spółek cywilnych	7
Wykreślony	190
Zawieszony	47
Nie rozpoczął działalności	2
SUMA	387

Struktura przedsiębiorców według podziału na płeć widniejąca w CEIDG

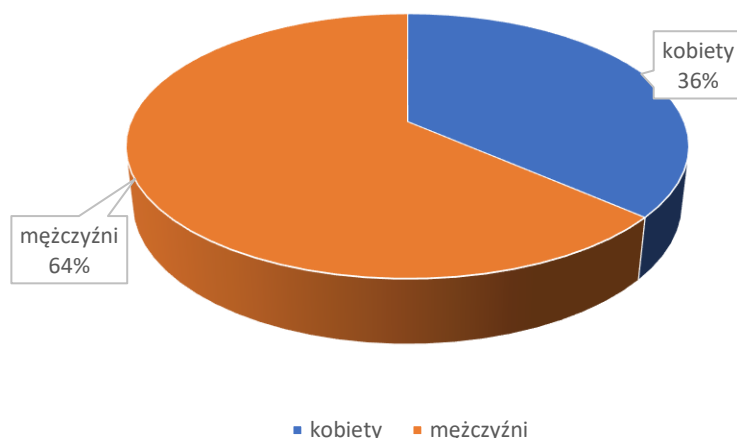

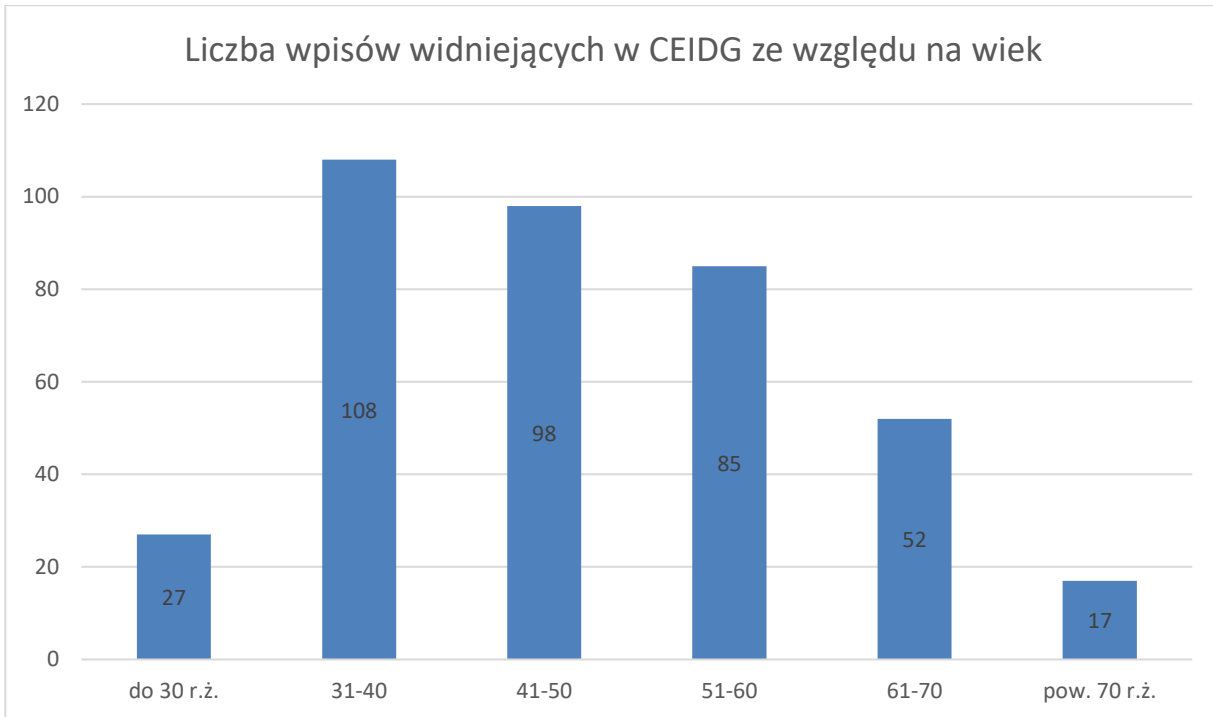

3. INFORMACJE FINANSOWE - BUDŻET

Budżet gminy Urszulin na 2024 rok został uchwalony w dniu 27 grudnia 2023 r. uchwałą Rady Gminy Nr LVIII/371/2023.

Dochody Gminy Urszulin

Dochody ogółem

37 077 730,70 zł
wykonane w 2024 r.

+11,05%
do roku 2023

Dochody ogółem na mieszkańca

8 902,22 zł
wykonane w 2024 r.

+8,60%
do roku 2023

Dochody bieżące na mieszkańca

7 024,36 zł
Wartość wskazuje na poziom transferów bieżących do budżetu.

Dochody majątkowe na mieszkańca

1 877,86 zł
Wartość wskazuje na skuteczność działań w zakresie pozyskiwania dodatkowych środków na inwestycje.

Dochody własne na mieszkańca

2 534,41 zł
Wartość wskazuje na poziom samodzielności finansowej jednostki i poziom elastyczności budżetu.

Dochody unijne na mieszkańca

346,88 zł
Wartość wskazuje na aktywność jednostki w zakresie pozyskiwania środków zewnętrznych.

Najważniejszym źródłem dochodów Gminy Urszulin w 2024 roku były subwencje ogólne z budżetu państwa. Wpływy w kwocie 11 968 074,00 zł stanowiły 32,28% wszystkich dochodów Gminy. Pięć najistotniejszych pozycji po stronie dochodowej budżetu Gminy składa się łącznie na 72,89% wszystkich wpływów. Najważniejszym źródłem dochodów własnych Gminy Urszulin w 2024 roku były wpływy z podatku dochodowego od osób fizycznych, które wyniosły 3 535 500,00 zł i generowały 9,54% wpływów do budżetu. Istotnymi źródłami dochodów własnych gminy były również wpływy z podatku od nieruchomości, wpływy z innych lokalnych opłat pobieranych przez jednostki samorządu terytorialnego na podstawie odrębnych ustaw oraz wpływy z podatku rolnego, wykonane odpowiednio w wysokości 2 725 653,31 zł, 1 208 299,82 zł i 557 382,43 zł.

Wykres: 10 głównych źródeł dochodów Gminy Urszulin w 2024 roku



Tabela: Dochody Gminy Urszulin w 2024

Paragraf	Wyszczególnienie	Wartość (w zł)
292	Subwencje ogólne z budżetu państwa	11 968 074,00
201	Dotacja celowa otrzymana z budżetu państwa na realizację zadań bieżących z zakresu administracji rządowej oraz innych zadań zleconych gminie (związkom gmin, związkom powiatowo-gminnym) ustawami	4 927 656,28
001	Wpływy z podatku dochodowego od osób fizycznych	3 535 500,00
633	Dotacja celowa otrzymana z budżetu państwa na realizację inwestycji i zakupów inwestycyjnych własnych gmin (związków gmin, związków powiatowo-gminnych)	3 472 144,86

RAPORT O STANIE GMINY URSZULIN ZA 2024 ROK

Paragraf	Wyszczególnienie	Wartość (w zł)
637	Środki otrzymane z Rządowego Funduszu Polski Ład: Program Inwestycji Strategicznych na realizację zadań inwestycyjnych	3 121 300,00
031	Wpływy z podatku od nieruchomości	2 725 653,31
049	Wpływy z innych lokalnych opłat pobieranych przez jednostki samorządu terytorialnego na podstawie odrębnych ustaw	1 208 299,82
625	Dotacja celowa w ramach programów finansowych z udziałem środków europejskich oraz środków, o których mowa w art. 5 ust. 3 pkt 5 lit. a i b ustawy, lub płatności w ramach budżetu środków europejskich, realizowanych przez jednostki samorządu terytorialnego	846 336,82
203	Dotacja celowa otrzymana z budżetu państwa na realizację własnych zadań bieżących gmin (związków gmin, związków powiatowo-gminnych)	764 733,81
275	Środki na uzupełnienie dochodów gmin	639 613,00
032	Wpływy z podatku rolnego	557 382,43
205	Dotacja celowa w ramach programów finansowanych z udziałem środków europejskich oraz środków, o których mowa w art. 5 ust. 3 pkt 5 lit. a i b ustawy, lub płatności w ramach budżetu środków europejskich, realizowanych przez jednostki samorządu terytorialnego	539 764,71
268	Rekompensaty utraconych dochodów w podatkach i opłatach lokalnych	341 782,00
077	Wpłaty z tytułu odpłatnego nabycia prawa własności oraz prawa użytkowania wieczystego nieruchomości	322 567,60
050	Wpływy z podatku od czynności cywilnoprawnych	308 815,16
083	Wpływy z usług	236 561,38
075	Wpływy z najmu i dzierżawy składników majątkowych Skarbu Państwa, jednostek samorządu terytorialnego lub innych jednostek zaliczanych do sektora finansów publicznych oraz innych umów o podobnym charakterze	224 606,96
033	Wpływy z podatku leśnego	188 712,79
048	Wpływy z opłat za zezwolenia na sprzedaż napojów alkoholowych	128 486,26
043	Wpływy z opłaty targowej	123 438,00
217	Środki otrzymane z państwowych funduszy celowych na realizację zadań bieżących jednostek sektora finansów publicznych	112 988,39
046	Wpływy z opłaty eksploatacyjnej	111 282,50
094	Wpływy z rozliczeń/zwrotów z lat ubiegłych	102 127,66
069	Wpływy z różnych opłat	64 586,17
629	Środki na dofinansowanie własnych inwestycji gmin, powiatów (związków gmin, związków powiatowo-gminnych, związków powiatów), samorządów województw, pozyskane z innych źródeł	58 638,59
092	Wpływy z pozostałych odsetek	51 929,16
036	Wpływy z podatku od spadków i darowizn	50 200,68
035	Wpływy z podatku od działalności gospodarczej osób fizycznych, opłacanego w formie karty podatkowej	45 595,14
246	Środki otrzymane od pozostałych jednostek zaliczanych do sektora finansów publicznych na realizację zadań bieżących jednostek zaliczanych do sektora finansów publicznych	36 864,20

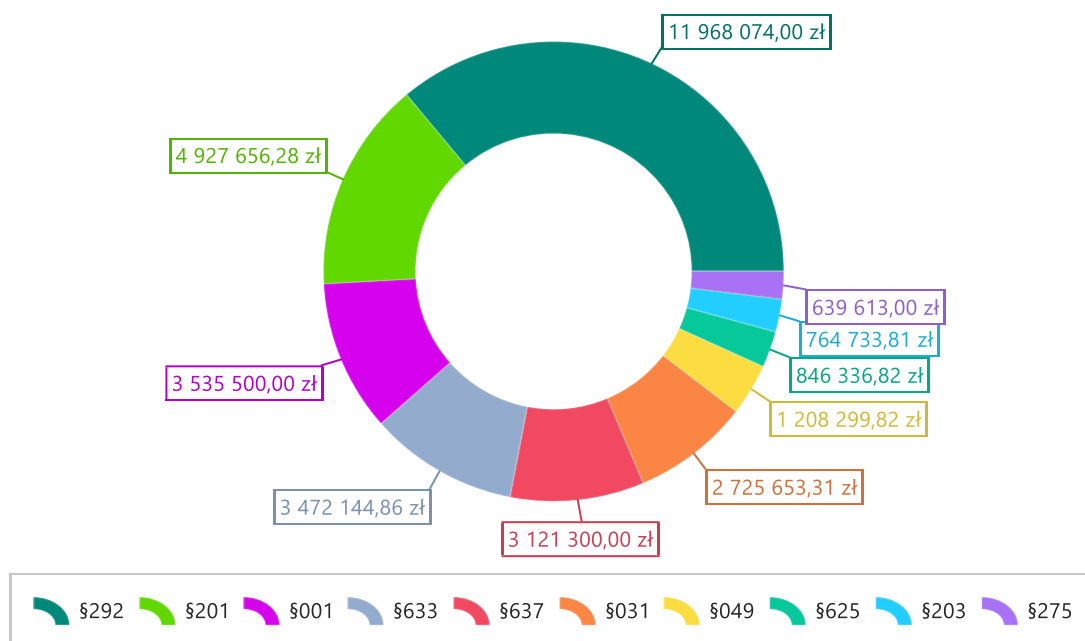
RAPORT O STANIE GMINY URSZULIN ZA 2024 ROK

Paragraf	Wyszczególnienie	Wartość (w zł)
027	Wpływy z części opłaty za zezwolenie na sprzedaż napojów alkoholowych w obrocie hurtowym	33 361,77
097	Wpływy z różnych dochodów	31 919,12
041	Wpływy z opłaty skarbowej	28 608,00
210	Środki z Funduszu Pomocy na finansowanie lub dofinansowanie zadań bieżących w zakresie pomocy obywatelom Ukrainy	26 440,62
034	Wpływy z podatku od środków transportowych	25 566,00
236	Dochody jednostek samorządu terytorialnego związane z realizacją zadań z zakresu administracji rządowej oraz innych zadań zleconych ustawami	22 870,40
062	Wpływy z opłat za zezwolenia, akredytacje oraz opłaty ewidencyjne, w tym opłaty za częstotliwości	21 916,50
091	Wpływy z odsetek od nieterminowych wpłat z tytułu podatków i opłat	15 152,29
232	Dotacja celowa otrzymana z powiatu na zadania bieżące realizowane na podstawie porozumień (umów) między jednostkami samorządu terytorialnego	15 000,00
055	Wpływy z opłat z tytułu użytkowania wieczystego nieruchomości	13 785,97
064	Wpływy z tytułu kosztów egzekucyjnych, opłaty komorniczej i kosztów upomnień	9 781,60
002	Wpływy z podatku dochodowego od osób prawnych	5 052,00
202	Dotacja celowa otrzymana z budżetu państwa na zadania bieżące realizowane przez gminę na podstawie porozumień z organami administracji rządowej	5 000,00
044	Wpływy z opłaty miejscowej	3 231,00
269	Środki z Funduszu Pracy otrzymane na realizację zadań wynikających z odrębnych ustaw	2 360,50
095	Wpływy z tytułu kar i odszkodowań wynikających z umów	1 500,00
087	Wpływy ze sprzedaży składników majątkowych	284,55
096	Wpływy z otrzymanych spadków, zapisów i darowizn w postaci pieniężnej	150,00
240	Wpływy do budżetu pozostałości środków finansowych gromadzonych na wydzielonym rachunku jednostki budżetowej	108,70
206	Dotacja celowa otrzymana z budżetu państwa na zadania bieżące z zakresu administracji rządowej zlecone gminom (związkom gmin, związkom powiatowo-gminnym), związane z realizacją świadczenia wychowawczego stanowiącego pomoc państwa w wychowywaniu dzieci	0,00
	Razem	37 077 730,70

Dochody Gminy Urszulin wg kategorii w 2024 roku w porównaniu do lat 2020-2023

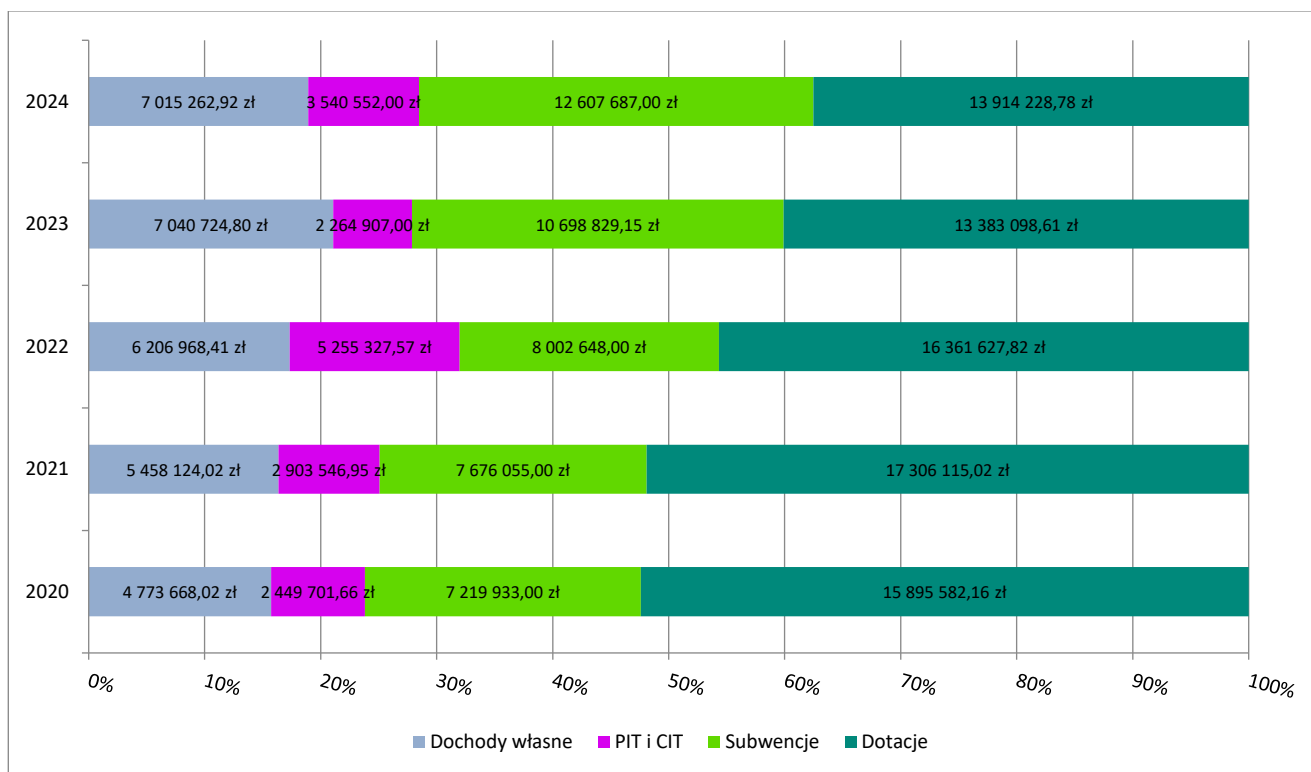

*z uwagi na pośredni charakter w ramach zestawienia z dochodów własnych wydzielono PIT i CIT

Dochody podatkowe Gminy Urszulin wg kategorii w 2024 roku w porównaniu do lat 2020-2023

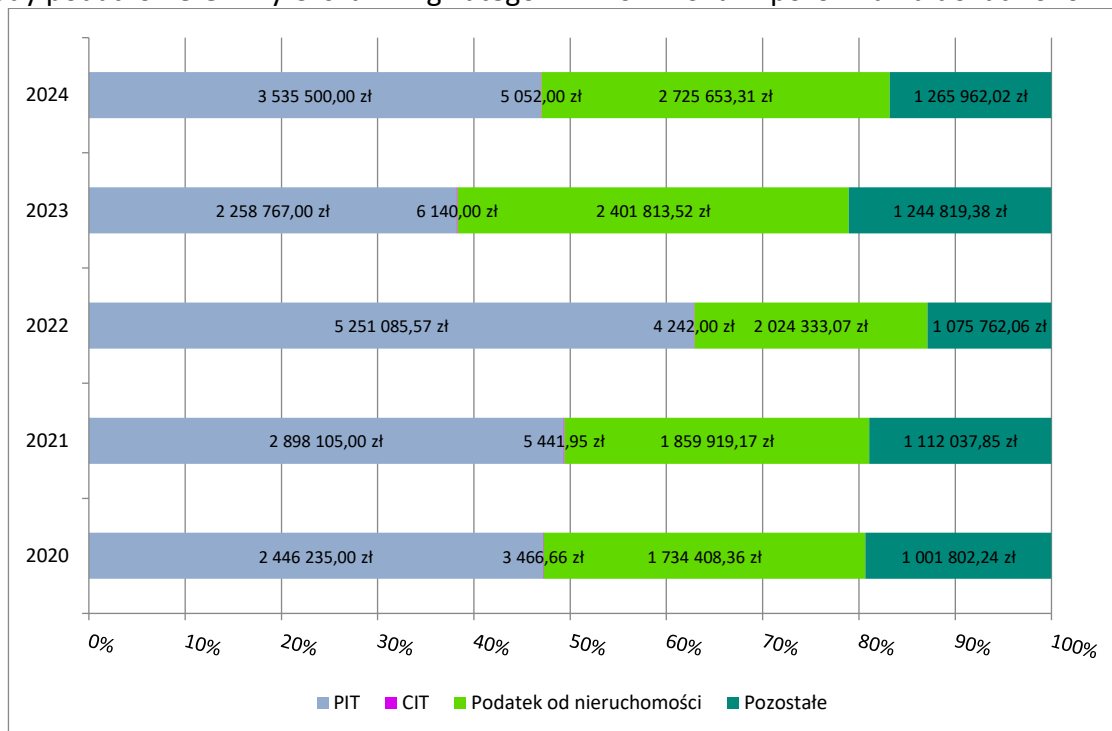

Łączny koszt skutków obniżenia górnych stawek podatkowych w 2024 roku: 499 341,62 zł.

Łączny koszt udzielenia ulg i zwolnień podatkowych w 2024 roku: 477 697,45 zł.

Udział dotacji inwestycyjnych w dochodach ogółem

20,22%

-5,00 pp.
do roku 2023

W strukturze dochodów budżetowych Gminy Urszulin w 2024 roku znalazły się dotacje inwestycyjne. Wartość wykonanych dotacji w 2024 roku wyniosła 7 498 420,27 zł, z czego 846 336,82 zł było środkami pochodzącymi z budżetu środków europejskich.

Wydatki Gminy Urszulin

Wydatki ogółem

36 265 395,33 zł
wykonane w 2024 r.

+9,01%
do roku 2023

Wydatki ogółem na mieszkańca

8 707,18 zł
wykonane w 2024 r.

+6,61%
do roku 2023

Wydatki bieżące na mieszkańca

6 239,17 zł

Wartość wskazuje na poziom środków, jaki przeznaczano na realizację zadań bieżących jednostki.

Wydatki majątkowe na mieszkańca

2 468,01 zł

Wartość wskazuje na poziom nakładów na realizację inwestycji oraz przyjęte priorytety w zakresie realizacji zadań własnych.

Środki własne na inwestycje

1 746 319,67 zł

Wartość nadwyżki operacyjnej pomniejszona o spłatę długu. Wskazuje na zdolność do realizacji inwestycji bez pozyskiwania finansowania zewnętrznego.

Wydatki zrealizowane z dofinansowaniem

5 071 189,26 zł

Wartość wydatków zrealizowanych z udziałem środków zagranicznych i z RFPŁ oraz RFIL. Świadczy o aktywności JST w zakresie pozyskiwania zewnętrznych źródeł finansowania.

W 2024 roku Gmina Urszulin najwięcej środków przeznaczyła na realizację zadań z zakresu oświaty i wychowania. Wykonano je na poziomie 11 787 430,11 zł, co stanowiło 32,50% wydatków Gminy. Znaczący udział w strukturze odegrały wydatki zrealizowane w ramach rodziny. Na realizację zadań z tego zakresu wydatkowano łącznie 4 913 433,92 zł, co stanowiło 13,55% wydatków Gminy. Wydatki z zakresu administracji publicznej zrealizowano na poziomie 4 529 517,56 zł, co stanowiło 12,49% wydatków Gminy. Wydatki z zakresu kultury fizycznej wykonano w wysokości 3 557 503,47 zł, co stanowiło 9,81% wydatków Gminy, natomiast w ramach gospodarki mieszkaniowej wydatkowano 2 802 661,06 zł, co stanowiło 7,73% wydatków Gminy.

Należy zauważyć, że Gmina Urszulin zrealizowała wydatki bieżące na oświatę w wysokości 11 445 926,32 zł. Natomiast subwencję oświatową otrzymała na poziomie 7 284 339,00 zł. Oznacza to, że pokrycie wydatków oświatowych subwencją oświatową stanowiło 63,64%. Warto

zwrócić uwagę, że Gmina Urszulin zrealizowała inwestycje na kwotę 10 279 256,72 zł. Zestawiając to z otrzymanymi dotacjami w wysokości 7 498 420,27 zł, należy wskazać, że pokrycie inwestycji dotacjami wyniosło 72,95%.

Szczegóły dotyczące wydatków Gminy Urszulin przedstawia poniższa tabela.

Tabela 1: Wydatki Gminy Urszulin w 2024

Dział	Wyszczególnienie	Wartość (w zł)
801	Oświata i wychowanie	11 787 430,11
855	Rodzina	4 913 433,92
750	Administracja publiczna	4 529 517,56
926	Kultura fizyczna	3 557 503,47
700	Gospodarka mieszkaniowa	2 802 661,06
900	Gospodarka komunalna i ochrona środowiska	1 722 384,67
852	Pomoc społeczna	1 348 419,11
921	Kultura i ochrona dziedzictwa narodowego	1 334 463,04
630	Turystyka	1 291 949,98
010	Rolnictwo i łowiectwo	1 234 151,79
600	Transport i łączność	701 071,31
757	Obsługa długu publicznego	537 390,00
853	Pozostałe zadania w zakresie polityki społecznej	112 988,39
751	Urzędy naczelnych organów władzy państwowej, kontroli i ochrony prawa oraz sądownictwa	108 861,00
754	Bezpieczeństwo publiczne i ochrona przeciwpożarowa	106 239,93
854	Edukacyjna opieka wychowawcza	90 238,58
851	Ochrona zdrowia	30 828,63
720	Informatyka	28 948,14
710	Działalność usługowa	20 182,88
758	Różne rozliczenia	6 731,76
	Razem	36 265 395,33

Zadłużenie Gminy Urszulin

Zadłużenie Gminy Urszulin

6 796 000,00 zł
na koniec 2024 r.

-18,32%
do roku 2023

Zadłużenie na mieszkańca

1 631,69 zł
na koniec 2024 r.

-20,12%
do roku 2023

Wynik budżetu ogółem

812 335,37 zł

Określa nominalną różnicę pomiędzy wysokością uzyskanych dochodów i zrealizowanych wydatków.

Wynik budżetu bieżącego

3 270 319,67 zł

Wartość wskazuje na zdolność do realizacji inwestycji i spłaty zobowiązań bez pozyskiwania finansowania zewnętrznego.

Zadłużenie w stosunku do dochodów

18,33%

Wartość wskazuje na udział kwoty długu w dochodach budżetowych.

Koszt obsługi długu

537 390,00 zł

Wartość wydatków na zapłatę odsetek.

Kwota długu w 2024 roku zmniejszyła się z poziomu 8 320 000,00 zł do poziomu 6 796 000,00 zł.

4. INFORMACJE O STANIE MIENIA KOMUNALNEGO

4.1. Gminny Zakład Usług Komunalnych Sp. z o.o. w Urszulinie

Dane organizacyjne

Gminny Zakład Usług Komunalnych w Urszulinie Sp. z o. o. została powołana na mocy uchwały Rady Gminy Urszulin z dnia 28 czerwca 2001 r. nr XX/142/2001.

Przedmiotem działalności Spółki jest:

1. zaopatrzenie w wodę i odprowadzenie ścieków;
2. wywóz nieczystości stałych;
3. działalność usługowa (handel, asenizacyjne, prowadzenie parkingu, transport, remontowo-budowlane, drogowe).

Kapitałem zakładowym Spółki w chwili jej założenia była kwota 231.000,00 zł. był to aport wniesiony przez Gminę Urszulin w postaci nieruchomości (działka o pow. 0,74 ha wraz z budynkami: warsztatowymi, biurowymi, szopą na narzędzia, stacją paliw, stróżówką, szaletem i ogrodzeniem).

W dniu 12 grudnia 2001 r. Nadzwyczajne Zgromadzenie Wspólników Spółki uchwałą nr 3/2001 podwyższyło kapitał zakładowy o kwotę 121.000 zł jest to wkład niepieniężny w postaci maszyn i urządzeń.

W dniu 29 marca 2017 r. Nadzwyczajne Zgromadzenie Wspólników Spółki uchwałą nr 1//III/2017 podwyższyło kapitał zakładowy o kwotę 107.500,00 zł. w formie:

- wkład niepieniężny (autorskie prawa majątkowe do projektu budowlano-wykonawczego w zakresie realizacji robót budowlanych przy inwestycji pod nazwą „Kompleksowe uporządkowanie gospodarki wodno - ściekowej na terenie aglomeracji Urszulin etap II”),
- wkład pieniężny o wartości 50.000 zł.

łączny kapitał zakładowy wynosi	459 500,00 zł
Kapitał zapasowy	155 551,64 zł
OGÓŁEM	565 051,64 zł
Grunty	8 042,30

Zatrudnienie

Na ostatni dzień roku obrotowego w Spółce zatrudnionych jest 18 osób, w tym jedna osoba zatrudniona jest na pół etatu. Przeciętna liczba zatrudnionych w roku 2024 wynosiła 17,5 etatu.

Działalność wodociągowa i kanalizacyjna

- ✓ Wydano nieodpłatnie 131 szt. warunków przyłączenia do sieci wod.- kan. na terenie Gminy Urszulin;
- ✓ sieci wodociągowe i kanalizacyjne zostały ubezpieczone od odpowiedzialności cywilnej;
- ✓ GZUK wykonał 27 szt. przyłączy do sieci wodociągowej i kanalizacyjnej.

Ujęcia wody, sieć wodociągowa

Gmina Urszulin posiada trzy ujęcia wody: Wereszczyn, Urszulin i Wola Wereszczyńska.

Ujęcie Wola Wereszczyńska – 149 010 m³, średnia dobowa produkcja wynosi 408 m³.

Ujęcie Wereszczyn – 30 149 m³, średnia dobowa produkcja wynosi 83 m³.

Ujęcie Urszulin – zapasowe, aktualnie nieczynne i nie jest włączone do procesu produkcji wody.

Ujęcia wody Wytyczno i Andrzejów są całkowicie wyłączone, woda nie jest pobierana.

- ✓ Spółka obsługiwała sieć wodociągową o długości 133 km. Sieć wodociągowa tworzy połączony układ rur obejmujący całą gminę,
- ✓ usunięto 9 awarii na sieci i 7 awarii na przyłączach wody,
- ✓ (wymiana wodomierzy) zwiększono ilość montażu wodomierzy ze zdalnym, radiowym odczytem wskazań – wymianę dokonano bezpłatnie w ramach abonamentu.

W ramach prowadzonego nadzoru sanitarno – epidemiologicznego nie wykryto przekroczenia mikrobiologicznych parametrów jakościowych dostarczanej wody zaopatrywanej z ujęcia Wola Wereszczyńska i Wereszczyn. Do celów techniczno-sanitarnych zużyto ok. 3900 m³ wody bytowej. W porozumieniu i zgodnie z zaleceniami Państwowego Powiatowego Inspektoratu Sanitarnego we Włodawie, Spółka dostarcza wodę o parametrach zgodnych ze wskaźnikami podanymi w Rozporządzeniu Ministra Zdrowia z dnia 7 grudnia 2017 r. w sprawie jakości wody przeznaczonej do spożycia przez ludzi (Dz. U. z 2017 r. poz. 2294). Badania wody były wykonywane przez firmę „GBA” Sp. z o. o., w Legionowie a wyniki badań wody przekazywane były do Państwowego Powiatowego Inspektoratu Sanitarnego we Włodawie.

Na stronach internetowych Gminy Urszulin oraz Spółki publikowano aktualne komunikaty PPIS o przydatności dostarczanej wody do spożycia. Ujęcie wody w Woli Wereszczyńskiej zostało wyposażone w chlorator skutecznie wspomagający proces dezynfekcji sieci wodociągowej. W razie potrzeby urządzenie może być przeniesione i zainstalowane w ujęciu wody w Wereszczynie.

W ramach nadzoru eksploatacji sieci wodociągowej i ujęć wody w 2024r. wykonywane były poniższe czynności:

- ✓ Państwowy Powiatowy Inspektorat Sanitarny we Włodawie badał wodę w ramach prowadzonego nadzoru;
- ✓ pługano sieć wodociągową na poszczególnych odcinkach,
- ✓ w ujęciu Wola Wereszczyńska wykonano remont urządzeń hydraulicznych i instalacji elektrycznej;
- ✓ wykonywano konserwację przewodów technologicznych, układów sterowania pompami

sekcyjnymi;

- ✓ przeprowadzono prace z utrzymaniem zieleni stref ochrony bezpośredniej ujęć wody;
- ✓ zakupiono nową pompę głębinową do pracy awaryjnej;
- ✓ wykonywano płukanie odżelaziaczy;
- ✓ w ujęciu wody Wola Wereszczyńska, wykonano remonty kapitalny 2 pompy sekcyjnych oraz ich uruchomienie;
- ✓ w ramach kontroli sieci pod względem zabezpieczenia przeciwpożarowego gminy przeprowadzono przeglądy i wymieniono 3 hydranty przeciwpożarowe/

Liczba przyłączy w poszczególnych ujęciach wody:

- ✓ ujęcie Wola Wereszczyńska jest podłączonych 2 070 przyłączy;
- ✓ ujęcie Wereszczyń jest podłączonych 325 przyłączy.

Oczyszczalnia, sieć kanalizacyjna wraz z przepompowniami

Gminna oczyszczalnia ścieków aktualnie wymaga pilnej modernizacji celem przystosowania do systematycznie zwiększających się potrzeb w zakresie ilości ścieków dowożonych transportem kołowym jak również dostarczanych poprzez instalację. W 2024 r. Gminna oczyszczalnia przyjęła do oczyszczenia 69556 m³, średnio dobowe przyjęcie ścieków wynosi 191 m³.

Gminna oczyszczalnia ścieków wymaga pilnej modernizacji celem przystosowania do oczyszczania zwiększonej ilości ścieków dowożonych transportem kołowym jak też dopływających ciągle rozbudowywanej kanalizacji zbiorczej. W tym celu w 2024r. Spółka wraz Gminą Urszulin, opracowała Program Funkcjonalno Użytkowy modernizacji oczyszczalni oraz przeprowadzono postępowanie o zamówienie publiczne, na zaprojektowanie i wykonanie modernizacji oczyszczalni pod kątem zwiększonych potrzeb przyjęcia i poprawy efektywności oczyszczania ścieków. W 2024 r. uzyskano nowe pozwolenie wodno-prawne z terminem ważności do 3 stycznia 2034 r.

W ramach nadzoru eksploatacji oczyszczalni ścieków i sieci kanalizacji sanitarnej w 2024r. wykonywane były poniższe czynności:

- wykonywano badania ścieków zgodnie z pozwoleniem, wyniki badań ścieków przekazywane były do Wojewódzkiego Inspektoratu Ochrony Środowiska oraz PG „Wody Polskie”.
- przeprowadzono aktualizacje monitoringu sieci kanalizacyjnej (25 szt. przepompowni);
- systematycznie przeprowadzano czyszczenie przepompowni i studzienek;
- odmulono i wykoszono rowy odprowadzające ścieki zgodnie z uzyskanym pozwoleniem wodno-prawnym;
- przeprowadzono modernizację pod kątem źródła ogrzewania;
- wykupiono grunty pod dwie istniejące przepompownie ścieków w miejscowościach: Andrzejów i Zabrodzie;
- w przepompowni ścieków przy ul. Chełmskiej wymieniono pompę ściekową.

Łączna długość sieci kanalizacyjnej obsługiwanej przez Spółkę na dzień 31 grudnia 2024 roku wynosi 63,3 km w skład, której wchodzi 37 przepompowni ścieków. Do sieci kanalizacyjnej podłączonych jest 969 przyłączy. Wraz siecią kanalizacyjną przejęto do obsługi 11 przydomowych przepompowni ścieków. Na bieżąco przeprowadzano analizę kosztów dostawy wody i odbioru ścieków z uwzględnieniem nowych inwestycji.

Zarząd Spółki stwierdza konieczność pilnej modernizacji ujęć wody w szczególności stacji uzdatniania wody w miejscowości Wereszczyn, w której to została 1 studnia głębinowa wyłączona z eksploatacji z powodu zamulenia i braku wody. Dodatkowo nakłady poniesione lub zaplanowane na nowe inwestycje w urządzenia wodociągowo – kanalizacyjne pochłaniające znaczne środki finansowe, nie będą mogły być ujęte w kosztach kształtowania taryfy na wodę i kanalizację, nawet przy dużym wsparciu z funduszy zewnętrznych.

Wysokie koszty inwestycji w urządzenia wodociągowo-kanalizacyjne poniesione przez przedsiębiorstwo będą miały bardzo duży wpływ na wzrost cen i stawek opłat. W piśmie przysłanym przez „Wody Polskie” wskazano, że inwestycje, które generują duże koszty amortyzacyjne nie będą uwzględniane przy zatwierdzaniu taryf na dostawę wód i odbiór ścieków w celu ochrony interesu odbiorców usług chroniąc ich przed nadmiernymi podwyżkami. Ponadto „Wody Polskie” zwróciły uwagę na celowość prowadzonych inwestycji czy efekt ich wprowadzenia nie przewyższa możliwości finansowych przedsiębiorstwa wodociągowo-kanalizacyjnego i czy nie naraża odbiorców usług na zbyt duże koszty ponoszone w gospodarstwie domowym.

Odbiór odpadów komunalnych :

W okresie sprawozdawczym Spółka odbierała odpady komunalne w ramach umów zawartych z Gminą Urszulin oraz z Gminą Sosnowica na :

- odbiór i zagospodarowanie odpadów komunalnych - nieruchomości niezamieszkałe
- odbiór i zagospodarowanie odpadów komunalnych - nieruchomości zamieszkałe

Dodatkowo odbierano odpady komunalne odpadmiotów gospodarczych z terenu gminy Cyców.

W celu spełnienia wymogów realizacji umów na odbiór odpadów niezbędne było ponoszenie kosztów pozycjonowania GPS pojazdów komunalnych służących do odbioru odpadów oraz wyposażono pojazdy w kamery rejestrujące przejazd.

W roku 2024 Spółka wystąpiła z wnioskiem do Starostwa Powiatowego we Włodawie o przedłużenie zezwolenia na zbieranie i magazynowanie odpadów. Sprawdzono wypełnianie ustawowych obowiązków dotyczących dostosowania do wymagań terenu bazy z wydzielonym PSZOK. Sprawdzono działanie monitoringu wizyjnego na terenie PSZOK, przyłączy wodociągowe \varnothing 90 wraz z hydrantem przeciwpożarowym, powiększono tymczasowe utwardzenie placu magazynowego. Wstępnie podjęto prace nad możliwością unowocześnienia terenu PSZOK z aktualnymi wymaganiami dotyczącego magazynowania odpadów.

W okresie sprawozdawczym naprawiano uszkodzone kontenery o pojemności 1100 l i KP-7 wykorzystywane w Spółce do czasowego magazynowania odpadów.

Spółka w 2024 roku brała udział w czterech postępowaniach przetargowych dotyczących świadczyła usługę odbioru i transportu odpadów komunalnych z terenów zamieszkałych i niezamieszkałych na 2025 r. w gminie Urszulin, Sosnowica, Ludwin i Wiryki. Wynik postępowania W roku 2024 podpisano 36 umów z podmiotami prowadzącymi działalność gospodarczą na odbiór, transport i zagospodarowanie odpadów komunalnych z obszarów niezamieszkałych. Na terenie Gminy Urszulin zawarto 6, na terenie gminy Cyców zawarto 18 umów, w gminie Sosnowica zawarto 11 umów plus 11 umów w okresie letnim oraz w gminie Ludwin zawarto 1 umowa.

Większość wszystkich zebranych odpadów została przekazana do regionalnej instalacji przetwarzania odpadów komunalnych Składowisko Odpadów i Oczyszczalni PGKiM w Starej Wsi

k/łącznej. Ze względu na niewydolność linii sortowniczej Składowiska w Starej Wsi, część odpadów segregowanych została przekazana Zakładowi Zagospodarowania Odpadów MZC we Włodawie oraz Zakład Zagospodarowania Odpadów w Wólce Rokickiej

Tabela: ilości i struktura odebranych odpadów w poszczególnych gminach w roku w roku 2024.

L. p.	Rodzaj odebranego odpadu komunalnego	Gmina Urszulin w Mg	Gmina Sosnowica w Mg	Gmina Cyców w Mg	Gmina Ludwin w Mg
1.	Papier i tektura	24,85	9,05	2,30	
2.	Opakowania z metali	2,88	0,33		
3.	Zmieszane odpady opakowaniowe	192,08	47,80	3,64	
4.	Opakowania ze szkła	84,69	39,30		
5.	Zużyte opony	8,00	2,24		
6.	Odpady inne ceramiczne budowlane	43,44	15,10		
7.	Odpadowa papa	5,44	1,30		
8.	Materiały izolacyjne	3,72	0,58		
9.	Zmieszane odpady budowlane	2,60	2,88		
10.	Leki, odpady medyczne;	0,027			
11.	Tworzywa sztuczne	98,58	37,64	2,65	
12.	Zmieszane odpady opakowaniowe	12,15	1,88		
13.	Baterie i akumulatory;	0,15			
14.	Zużyte urządzenia elektryczne niebezpieczne;	5,21			
15.	Zużyte urządzenia elektryczne;	4,78			
16.	Popiół;	40,20	14,14		
17.	Odpady biodegradowalne;	118,57	82,97		
18.	Inne odpady nieulegające biodegradacji;	4,74	9,80		
19.	Odpady niesegregowane (zmieszane);	381,24	175,28	3,94	2,00
20.	Odpady wielkogabarytowe	57,30	34,44		
Razem		1090,64	475,10	12,53	2,00

Prace zlecone wykonane w okresie od 01.01.2024 do 31.12.2024 roku:

1. Obsługa Targowiska Gminnego (pobieranie opłat, sprzątnięcie, remonty nawierzchni odśnieżanie, koszenie trawy), które zostało przekazane w administrowanie GZUK w Urszulinie Sp. z o. o.
2. Obsługa parkingu przy Targowisku Gminnym;

3. Remont dróg gminnych zgodnie z umową - zlecenie Gmina Urszulin, kwota realizacji 15.228,36 zł netto;
4. Remont dróg gminnych zgodnie z umową - zlecenie Gmina Urszulin, kwota realizacji 9.654,40 zł netto;
5. Remont dróg gminnych zgodnie z umową - zlecenie Gmina Urszulin, kwota realizacji 12.710,77 zł netto;
6. wykonanie przebudowy drogi gminnej Modrzewiowa, Nowa - zgodnie z umową Gmina Urszulin, kwota realizacji 60 000,00 zł netto;
7. Remont dróg gminnych zgodnie z umową - zlecenie Gmina Urszulin, kwota realizacji 8 905,78 zł netto
8. Remont dróg gminnych Urszulin, Stare Załucze zgodnie z umową z Gminą Urszulin, kwota realizacji 5.110,14 zł netto;
9. Dostawa i montaż płotków lekkich, sceny plenerowej z podestów, ław drewnianych na potrzeby organizacji Biegów Ekologicznych zgodnie z umową z Gminą Urszulin, kwota realizacji 962,60 zł netto;
10. Remont dróg gminnych Wytyczno Kochanowskie zgodnie z umową z Gminą Urszulin, kwota realizacji 3.642,00 zł netto;
11. Wykonanie w formule zaprojektuj i wybuduj głównych prac do zadania pod nazwą: „Budowa stacji ładowania pojazdów elektrycznych, parkingów, wodnego z placu zabaw wraz zagospodarowaniem terenu, przebudową drogi wewnętrznej i chodników oraz przebudowa ul. Krótkiej przy MOR i UG w Urszulinie” realizacja zadania w 3 etapach, kwota 1.720.000,00 zł netto;
12. Sprzedano 8 kompletnych murowanych grobowców na cmentarzu w Urszulinie;

Planowane zadania do wykonania w 2025 roku.

W 2025 roku Zarząd Spółki będzie brał udział w nowych postępowaniach przetargowych dotyczących min. gospodarowaniem odpadami komunalnymi. Planowane jest zwiększenie usług hydraulicznych polegających na budowie nowych przyłączy wod-kan. Dodatkowe przychody do Spółki będą realizowane poprzez zintensyfikowanie czynności porządkujące odczyty wskazań wodomierzy a także zwiększenie ilości wymiany wodomierzy na nowe. Będą także wykonywane prace remontowo-budowlane na podstawie uzyskanych zleceń ze strony gminy Urszulin.

Gospodarowanie odpadami.

Zgodnie z wcześniejszymi planami w będzie kontynuowana wymiana taboru samochodowego na młodszy w lepszym stanie technicznym o zwiększonych możliwościach przewozowych. Pojazdy, które będą poddane weryfikacji podczas zakupu, powinny spełniać normy czystości spalin Euro 5. Jako forma nabycia pojazdów planowane jest zawarcie umów leasingowych lub w formie kredytu bankowego.

W celu zwiększenia przychodów Spółki kontynuuje wykonanie zadań przetargowych na odbiór odpadów w gminach Urszulin, Sosnowica, Ludwin, Cyców, Wiryki oraz wykonanie indywidualnych umów na odbiór odpadów z terenu ww. gmin.

W dalszym ciągu będzie prowadzony odbiór i zagospodarowanie odpadów komunalnych z terenów niezamieszkałych również poza gminą Urszulin. W rok 2025 podpisano już 36 umów z podmiotami prowadzącymi działalność gospodarczą na odbiór, transport i zagospodarowanie odpadów komunalnych i będą prowadzone starania aby podpisać nowe umowy.

W ramach prac remontowych w celu przywrócenia pełnych zdolności technicznych zostaną wykonane remonty kapitalne kontenerów na odpady typ KP-7 oraz pojemników na odpady typ 1100. Jako wyposażenie PSZOK planowane kontynuowanie utwardzania placu magazynowego. Ponadto zaplanowano wykonanie częściowej wymiany pokrycia dachowego na budynkach garażowych. W miarę możliwości finansowych i kadrowych w budynku głównym biurowym będą prowadzone prace modernizacyjne pomieszczeń biurowych i socjalnych zmierzające min do przygotowania kącia edukacyjnego związanego z przedstawieniem zasad segregacji odpadów.

Gospodarka wodno – ściekowa.

W 2025 roku Spółka będzie prowadzić dalej budowę przyłączy wodociągowych oraz kanalizacyjnych, montażu wodomierzy pomocniczych oraz innych usług hydraulicznych. Budowa sieci wodociągowej lub kanalizacyjnej będzie brana pod uwagę tylko w przypadku uzyskania dotacji oraz funduszy wspierających ze źródeł zewnętrznych.

Poza tym będą prowadzone działania kontrolne zmierzające do uporządkowania rozliczeń za dostarczoną wodę i odebrane ścieki oraz czynności zachęcające mieszkańców aby szybciej wykonać podłączenia do nowo wybudowanych sieci wodociągowych i kanalizacyjnych w miejscowościach Zabrodzie i Andrzejów. Stale zwiększająca się długość sieci wodociągowej i kanalizacyjnej wraz z przepompowniami wymusza poświęcenie więcej czasu na działania kontrolne oraz remontowe. Niezmiennie na bieżąco będą wykonywane naprawy lub remonty posiadanych urządzeń.

Usługi budowlane

W 2025 roku Spółka będzie dalej prowadzić budowę i sprzedaż grobowców. Ważną czynnością będzie nabycie maszyny budowlanej koparko-ładowarki. Zakup i użytkowanie takiej maszyny przyczyni się do zwiększenia możliwości wykonywania dodatkowych usług hydraulicznych oraz budowlanych ale także będzie generować na rzecz Spółki dodatkowe fundusze za wykonywane usługi. Podjęte będą działania zmierzające do nabycia równiarki drogowej celem zintensyfikowania usług związanych z pracami drogowymi. Ważnym zadaniem do wykonania będą prace remontowe na terenie bazy transportowo-magazynowej skupiające się głównie na zabezpieczeniu budynków przed dalszą degradacją i przygotowanie do modernizacji w ramach pozyskanych środków ze wsparcia zewnętrznego. Dodatkowo będą podejmowane zadania wyłonione w postępowaniach zamówień publicznych.

4.2. Wykorzystanie nieruchomości

Użytkowanie wieczyste.

Spośród 164 działek stanowiących mienie Gminy Urszulin 15 działek jest przekazanych w użytkowanie wieczyste (2 nieruchomości położone w Grabniaku, 2 w Wytycznie, 2 w Wólce Wytyckiej, 4 w Urszulinie oraz po 1 nieruchomości w Andrzejowie, Wincencinie, Łomnicy, Starym Załuczu i Wereszczyńcu).

Dzierżawa nieruchomości

W 2024 roku zawarto 3 umowy na dzierżawę nieruchomości stanowiących własność Gminy Urszulin.

Nabywanie nieruchomości

W 2024 roku Gmina Urszulin nabyła 2 nieruchomości w miejscowości Urszulin (infrastruktura przy Zespole Szkół w Urszulinie).

Zbywanie nieruchomości

W 2024 roku Gmina Urszulin sprzedała 7 nieruchomości zlokalizowanych w miejscowości Urszulin i Grabniak.

Grunty oddane w zarząd

Szkoła Urszulin 2 nieruchomości,
Szkoła Wola Wereszczyńska 1 nieruchomość.

Struktura nieruchomości

Według stanu na dzień 31.12.2024r. Gmina Urszulin była w posiadaniu gruntów komunalnych o powierzchni 565.444 m² (165 działek) oraz dróg gminnych o łącznej powierzchni 2.331.372 m² (641 działek).

5. OŚWIATA

W gminie Urszulin w 2024 roku funkcjonowały 3 szkoły podstawowe, z których dla dwóch w Urszulinie i Woli Wereszczyńskiej organem prowadzącym była gmina zaś jedną w Wytycznie, prowadziło Stowarzyszenie. Wydatki Gminy na oświatę wyniosły: na szkoły podstawowe 7.325.115,53 zł, oddziały przedszkolne w szkołach podstawowych 978 088,93 zł. Dowożenie uczniów do szkół 343 880,09 zł. Doksztalcanie i doskonalenie nauczycieli to kwota 43 012,00 zł, stołówki szkolne i przedszkolne 326.040,77 zł . Dzieci niepełnosprawne w przedszkolach i oddziałach przedszkolnych 416.182,99 zł, dzieci niepełnosprawne w szkołach podstawowych 375.807,28 zł. Zakup podręczników 55.554,84 zł. Fundusz socjalny 259.152,28 zł, dzieci z Ukrainy 26.405,00 zł – co daje łączną kwotę 10.149.239,71 zł.

W 2024 roku funkcjonowały 3 przedszkola publiczne, z których dla dwóch (w Urszulinie i Woli Wereszczyńskiej) organem prowadzącym była gmina a dla jednego (w Wytycznie) Stowarzyszenie. Na prowadzenie przedszkoli Gmina wydatkowała środki w wysokości 1 155.923,97 zł.

Zespół Szkół im. Prof. Alfreda Lityńskiego w Urszulinie

Zespół Szkół w Urszulinie składa się ze Szkoły Podstawowej im. Prof. Alfreda Lityńskiego, Przedszkola Gminnego i Szkolnego Schroniska Młodzieżowego. W roku szkolnym 2023/24 do Zespołu Szkół uczęszczało 433 uczniów i dzieci w tym: do szkoły podstawowej - 312 uczniów, klasy „0” - 71 dzieci do przedszkola 50 dzieci.

Liczba uczniów i dzieci Zespołu Szkół w Urszulinie ze względu na oddziały:

Przedszkole Gminne		
Lp.	Oddział	Liczba dzieci
1	3 latki	25
2	4 latki	25
Oddziały przedszkolne		
3	0 a	21
4	0 b	25
5	0 c	25
Klasy I – III		
6	I a	25
7	I b	25
8	II a	20
9	II b	19
10	III a	22
11	III b	24

Klasy IV - VIII		
	Oddział	Liczba uczniów
12	IV a	20
16	IV b	19
14	V a	18
15	V b	19
16	VI a	17
17	VI b	18
18	VII a	21
19	VII b	24
20	VIII	21

Do szkoły byli dowożeni uczniowie w różnym wieku od zerówek do klasy ósmej. W każdym z autobusów dowożących uczniów do szkoły były osoby sprawujące opiekę oraz pomagające uczniom, którzy takiej pomocy potrzebowali. Łącznie dowożonych było 194 uczniów, czyli 45% wszystkich uczęszczających do Zespołu Szkół.

Dowożenie 2023/2024

Lp.	Trasa	Liczba uczniów	Lp.	Trasa	Liczba uczniów
1	Wola Wereszczyńska	27	4	Załucze	35
2	Wereszczyn	38	5	Wincencin	34
3	Grabniak	43	6	Wytyczno	17

Ponadto od marca w naszej szkole uczył się jeden uczeń z Ukrainy, w klasie VI i był objęty dodatkową nauką języka polskiego 6 godzin w tygodniu oraz zajęciami specjalistycznymi z zakresu pomocy psychologiczno - pedagogicznej. W Zespole uczyli się również uczniowie posiadający orzeczenia o potrzebie kształcenia specjalnego. W oddziałach przedszkolnych 5 dzieci z opinią o potrzebie wczesnego wspomaganie rozwoju dziecka - wszystkie zajęcia organizowane przez Zespół – 1 godzina tygodniowo na dziecko.

W oddziałach przedszkolnych 6 (8%) dzieci z orzeczeniem o potrzebie kształcenia specjalnego, zajęcia rewalidacyjne realizowane w naszej szkole. W klasach I – VIII było 8 uczniów posiadających orzeczenia o potrzebie kształcenia specjalnego (2,6%), 74 uczniów (24%) posiadało opinię o dostosowaniu wymagań edukacyjnych do swoich możliwości. Dla tych uczniów organizowane były specjalne formy nauczania oraz dodatkowe zajęcia rewalidacyjne dla 8 uczniów

po 2 godziny w tygodniu dla każdego. Z uczniami posiadającymi opinię o specjalnych potrzebach edukacyjnych w szczególności pracowała pedagog szkolna, która prowadziła zajęcia indywidualne lub grupowe w zależności od potrzeb. 110 uczniów

(z opiniami i bez opinii) 6 godzin w tygodniu pracowało z pedagogiem specjalnym 11 godzin, z psychologiem 11 godzin.

Również odbywały się zajęcia logopedyczne grupowe lub indywidualne (część) w zależności od korygowanej wady wymowy dla 30 uczniów 11 godzin tygodniowo. Zajęcia rozwijające zainteresowania były prowadzone w grupach 1 godzinę tygodniowo w zależności od potrzeb: 13 grup - 135 uczniów. Z zajęć dydaktyczno - wyrównawczych z języka angielskiego klasie VIII korzystało 4 uczniów 1 godzinę tygodniowo. Zajęcia dydaktyczno - wyrównawcze z języka polskiego odbywały się klasie VIII, z czego korzystało 9 uczniów 1 godzinę tygodniowo. Zajęcia sportowe w klasach IV – VIII odbywały się w 2 grupach dla 28 uczniów 2 godziny tygodniowo na każdą grupę w ramach programu Sport dla wszystkich. Zajęcia w ramach pomocy psychologiczno – pedagogicznej prowadzone były przeciętnie dla 4 uczniów 2 godziny w tygodniu. Terapia pedagogiczna dla 2 dzieci - 2 godziny w tygodniu.

Ponadto w ramach pomocy psychologiczno pedagogicznej nauczyciele prowadzili konsultacje z rodzicami, rozpoznawali warunki życia i pracy swoich uczniów, prowadzili pogadanki wspierające z rodzicami i uczniami. Z powyższych informacji oraz z danych zebranych od nauczycieli wynika, że wszyscy uczniowie, którzy potrzebowali pomocy psychologiczno - pedagogicznej i zgłosili tę potrzebę do wychowawcy lub nauczyciela prowadzącego zajęcia pomoc taką otrzymali. Ogólnie przeprowadzono 88 różnego rodzaju działań dotyczących pomocy psychologiczno-pedagogicznej.

W wyniku klasyfikacji rocznej i końcowej oraz wyników egzaminów poprawkowych w roku szkolnym 2023/2024 wszyscy uczniowie otrzymali promocję do następnej klasy, bądź ukończyli szkołę podstawową.

Zatrudnienie

W roku szkolnym 2023/2024 w Zespole Szkół było zatrudnionych 38 nauczycieli w tym: 2 były niepełnozatrudnione oraz dyrektor i wicedyrektor, w przeliczeniu na pełne etaty odpowiada to 37,97 etatu w tym pełnozatrudnieni 37 etatu, wszyscy z odpowiednim wykształceniem i kwalifikacjami pedagogicznymi. Biorąc pod uwagę stopnie awansu zawodowego, wśród nauczycieli było 20 dyplomowanych (53%), 15 nauczycieli mianowanych (39%) i 3 początkujących (8%). W trakcie roku szkolnego wyższe stopnie awansu nauczyciela mianowanego uzyskała 1 nauczycielka. W Zespole Szkół pracowało 5 pracowników administracji, 18 pracowników obsługi (16 etatów), w tym 3 pracowników na pracach interwencyjnych z Powiatowego Urzędu Pracy jako opiekunki dzieci w drodze do i ze szkoły oraz asystentki nauczyciela. 1 pracownik jako opiekun dzieci na przejściu dla pieszych koło szkoły.

Aby pomóc uczniom, rodzicom i nauczycielom w pokonywaniu różnego rodzaju trudności wychowawczych i społecznych, w szkole byli zatrudnieni specjaliści: pedagog, pedagog specjalny, psycholog, terapeuta pedagogiczny, nauczyciele wspomagający oraz logopeda i doradca zawodowy.

Baza lokalowa

Dzięki stołówce stworzono możliwość korzystania z wyżywienia w tym całodziennego (śniadanie, obiad i podwieczerek) dla 131 dzieci w tym: 50 przedszkolaków i 66 dzieci z oddziałów przedszkolnych i 15 przedszkolaków z Woli Wereszczyńskiej. Wydawano 285 obiadów naprzemiennych dla uczniów szkoły podstawowej w tym 75 dla Szkoły Podstawowej w Wytycznie i 3 dla Zespołu Szkolno - Przedszkolnego w Woli Wereszczyńskiej.

Kotłownia, ze względu na oszczędności, była przekazana do obsługi podmiotowi zewnętrznemu (w czasie sobót, niedziel, świąt i w godzinach nocnych). Na cele ogrzewania i ciepłej wody wyprodukowano 1527 GJ energii.

Szkolne Schronisko Młodzieżowe przyjmowało turystów odpłatnie w czasie sezonu oraz ratowników zatrudnionych nad jeziorami. Łącznie w SSM było 223 noclegi w tym 120 noclegów turystów z Polski i 103 noclegi ratowników. Celem dostosowania warunków socjalno - bytowych w Schronisku przeprowadzono przebudowę. Przeniesiono kuchnię do skrzydła budynku nad stołówką i doposażono pokoje w nowe meble, przez co poprawiła się estetyka i komfort.

Na wnioski złożone wcześniej zostały przyznane środki na: instalację windy z PFRON w ramach programu „Dostępna przestrzeń publiczna”, zajęcia dodatkowe wraz z zakupem odpowiednich pomocy naukowych dla uczniów w ramach projektu „Fundusze Europejskie dla Lubelskiego 2021 – 2027” projekt pod nazwą „Kompleksowe wsparcie edukacji w Gminie Urszulin”, wymianę międzynarodową w ramach programu „ERASMUS+” z Fundacji Rozwoju Systemu Edukacji - Narodowa Agencja Programu Erasmus+ i Europejskiego Korpusu Solidarności z siedzibą w Warszawie. Nazwa projektu „Erasmus – motywacja na przyszłość”. Z projektu „Kompleksowe wsparcie edukacji w Gminie Urszulin” były przeprowadzone indywidualne zajęcia z doradztwa zawodowego oraz zajęcia wyrównawcze z języka polskiego i matematyki oraz języka angielskiego dla uczniów klas ósmych. Przeprowadzono przetargi na zakup pomocy naukowych i sprzętu komputerowego oraz zestawu biofeedback do diagnozowania i terapii m.in. ADHD.

Dzięki funduszom pozyskanym przez Gminę Urszulin w Zespole Szkół funkcjonują nowoczesne pracownie przedmiotowe i komputerowe wyposażone w tablice interaktywne wykorzystywane przez nauczycieli i uczniów w czasie zajęć. Baza szkolna gwarantuje pracę na jedną zmianę. Wyposażenie klas i klasopracowni zabezpiecza realizację podstawy programowej na każdym etapie kształcenia. Zakupiono z własnych funduszy pomoce naukowe i zabawki do przedszkola i oddziałów przedszkolnych. Z projektu zakupiono sprzęt i pomoce do edukacji informatycznej oraz zużywalne pomoce dydaktyczne do chemii, biologii i geografii. Obecnie we wszystkich klasach znajdują się tablice interaktywne lub monitory dotykowe. Została zakupiona nowa pracownia komputerowa dostosowana do najnowszych wymagań ministerialnych. W przyszłości będziemy wnioskowali o fundusze do różnych instytucji, aby zakupić nowoczesne pomoce i książki do biblioteki szkolnej. Zespół posiada dobrze wyposażone centrum multimedialne.

Obiekty sportowe: możliwość korzystania z pełnowymiarowego boiska gminnego do piłki nożnej, boisko do siatkówki i koszykówki, bieżnia oraz skocznia i rzutni.

Boiska przyszkolne są w słabym stanie technicznym, uczniowie przeważnie korzystali z boiska gminnego. Ze względu na budowę sali sportowej na części boiska szkolnego pod koniec roku korzystanie z tego boiska stało się niemożliwe a korzystanie z boiska gminnego bardzo utrudnione.

W roku szkolnym 2023/2024 Szkoła osiąga średnie wyniki dydaktyczne i wychowawcze czego wyrazem są wyniki egzaminu ósmoklasisty, osiągnięcia naukowe i sportowe.

Wyniki egzaminu ósmoklasisty

W roku szkolnym 2023/2024 po raz szósty uczniowie przystąpili do egzaminu po klasie ósmej. Egzamin odbywał się z języka polskiego, matematyki oraz języka obcego. Uczniowie zdający egzamin ósmoklasisty osiągnęli średnie wyniki. Poniższe zestawienia przedstawiają analizę tychże wyników biorąc pod uwagę liczbę uczniów, którzy przystąpili do egzaminu oraz wyniki jakie uzyskali: język polski 61% - stanin 5, matematyka 33% - stanin 3, język angielski 44% - stanin 2, język niemiecki 62% - stanin 6.

W poniższej tabeli przedstawione są wyniki egzaminów w szkole z rozbiciem na klasy oraz w porównaniu z wynikami osiągniętymi w gminie, powiecie, województwie oraz w kraju i szkołach zlokalizowanych na wsi.

Wyniki egzaminu ósmoklasisty								
	Język polski		Matematyka		Język angielski		Język niemiecki	
	śr pkt	śr %	śr pkt	śr %	śr pkt	śr %	śr pkt	śr %
Szkoła	27,5	61	8,25	33	24,26	43	34	62
Gmina		61		33		43		62
Powiat		55		42		54		62
Województwo		63		51		64		53
Kraj		61		52		66		55
Wieś woj.		62		48		58		43
Wieś kraj		60		49		61		51
Stanin szkoły	5		3		2		6	

Szczegółowe wyniki egzaminu

Egzamin z języka polskiego liczba zdających 20:

Liczba uczniów z wynikiem niskim, średnim i wysokim oraz wynik szkoły.

Średni wynik ogółem w %	Liczba uczniów wg klas z wynikiem			Wynik szkoły
	Wysokim	Średnim	Niskim	
61	3	13	4	średni

Egzamin z matematyki liczba zdających 20:

Liczba uczniów z wynikiem niskim, średnim i wysokim oraz wynik szkoły.

Średni wynik ogółem w %	Liczba uczniów wg klas z wynikiem			Wynik szkoły
	Wysokim	Średnim	Niskim	
33	1	13	6	niski

Egzamin z języka angielskiego liczba zdających 19

Liczba uczniów z wynikiem niskim, średnim i wysokim oraz wynik szkoły.

Średni wynik ogółem w %	Liczba uczniów wg klas z wynikiem			Wynik szkoły
	Wysokim	Średnim	Niskim	
44	2	6	11	niski

Egzamin z języka niemieckiego liczba zdających 1:

Liczba uczniów z wynikiem niskim, średnim i wysokim oraz wynik szkoły.

Średni wynik ogółem w %	Liczba uczniów wg klas z wynikiem			Wynik szkoły
	Wysokim	Średnim	Niskim	
62		1		średni

Osiągnięcia szkoły w konkursach przedmiotowych, zawodach sportowych.

Uczniowie naszej szkoły brali udział w różnego rodzaju konkursach przedmiotowych, plastycznych, teatralnych i innych. Większość konkursów odbywała się na terenie szkoły z odsyłaniem prac uczniów do komisji konkursowych poszczególnych przedmiotów.

W roku szkolnym 2023/24 duży sukces odniósł uczeń klasy VII a uzyskując tytuł laureata konkursu matematycznego oraz tytuł finalisty konkursu biologicznego organizowanych przez Lubelskiego Kuratora Oświaty. Uczennica z klasy III b biorąca udział w Ogólnopolskim Konkursie Wiedzy o Poleskim Parku Narodowym – uzyskała tytuł laureata na poziomie ogólnopolskim, jeden uczeń z Naszej szkoły został finalistą. Konkursy te są organizowane lub współorganizowane w każdym roku przez Lubelskiego Kuratora Oświaty.

Uczniowie Zespołu Szkół osiągnęli znaczące sukcesy w konkursach plastycznych, teatralnych, językowych (tytuły laureatów i wyróżnienia na różnych szczeblach eliminacji). Uczniowie uzyskali tytuły laureatów i wyróżnienia: XXIV Festiwalu Twórczości Dzieci i Młodzieży „Przecież jedziemy dziś na dwa dni do Włodawy – w 490. Rocznicę nadania praw miejskich”, V Wojewódzki Konkurs Plastyczny: „Katyń – ocalić od zapomnienia”. Odbywały się też konkursy na szczeblu szkolnym i przedszkolnym np., „Konkurs rodzinny na ozdobę choinkową”, Konkurs Recytatorski, Szkolne i Przedszkolne Konkursy Plastyczne „Dzień dobra”, „Zakładka do książki”, Sensory Postcards IV,

„Kurczak Wielkanocny”. Konkurs organizowany przez KW Policji „Bezpiecznie Ruchu Drogowego” – udział w zawodach na szczeblu wojewódzkim i wiele innych, w których w miarę możliwości brali udział wszyscy uczęszczający aktualnie do przedszkola czy szkoły.

W pierwszym semestrze stypendium otrzymało 29 uczniów w tym za wyniki w nauce 23 uczniów, 3 uczniów za sukcesy sportowe i 3 uczniów za wyniki w nauce i sukcesy sportowe. W drugim semestrze stypendium otrzymało 49 uczniów w tym za wyniki w nauce 33 uczniów, 9 uczniów za osiągnięcia sportowe i 7 uczniów za wyniki w nauce i osiągnięcia sportowe. Stypendia zostały ufundowane przez Wójta Gminy Urszulin.

Współpraca z różnymi placówkami i instytucjami.

W Zespole Szkół działa Samorząd Uczniowski. Uczniowie aktywnie włączają się w życie szkoły. Są inicjatorami i organizatorami wielu ważnych wydarzeń kulturalnych, naukowych i patriotycznych. Samorząd angażował się też w akcje charytatywne. Opiekun Samorządu uczył uczniów na pomoc dla zwierząt szczególnie przebywających w schroniskach. Uczniowie przeprowadzali dyskoteki, w czasie których zbierali fundusze na zakup karmy dla zwierząt. Współpracowali głównie ze schroniskiem we Włodawie.

Bardzo dobrze układała się współpraca z Radą Rodziców jako jednym z organów szkoły. Rada rodziców współorganizuje imprezy szkolne. Do najważniejszych należą zabawa choinkowa dla dzieci oraz Spektakle w GOK w Dzień Dziecka. Rada dofinansowuje również różne przedsięwzięcia podejmowane przez nauczycieli m. in. różnego rodzaju konkursy, wycieczki, biwaki i inne imprezy. Duże podziękowania za zaangażowanie w pracę na rzecz dzieci i szkoły należą się szczególnie Zarządowi Rady Rodziców.

Od 2004 roku Zespół Szkół współpracuje ze szkołami z gminy Wilhelmsdorf z Niemiec. Instytucją wspierającą finansowo naszą współpracę z Niemcami jest Polsko Niemiecka Współpraca Młodzieży oraz Gmina Urszulin i Gmina Hańsk. Dzięki wsparciu finansowemu tych instytucji 8 razy gościliśmy w szkole uczniów Realschule oraz 8 razy byliśmy z rewizytą w Niemczech. W roku szkolnym 2023/2024 wymiana ze szkołami w Wilhelmsdorfie była zawieszona odbywały się tylko kontakty poprzez e-mail lub media społecznościowe. Nie wiemy, jak ułoży się współpraca w następnym roku szkolnym. Czekamy na propozycję, ponieważ teraz przypada kolej wyjazdu naszej młodzieży do Niemiec.

Zespół Szkół od wielu lat współpracuje z Poleskim Parkiem Narodowym i Wigierskim Parkiem Narodowym. Uczniowie uczestniczą w konkursach wiedzy o obu parkach, w miarę możliwości organizowane są wycieczki i zajęcia terenowe oraz wolontariat na rzecz parków narodowych. Szczególnie w drugim semestrze roku Poleski Park Narodowy organizował terenowe zajęcia przyrodnicze, w których wzięli udział prawie wszyscy uczniowie naszej szkoły. Uczniowie brali udział w zajęciach edukacyjnych w dyrekcji i w muzeum Parku oraz zwiedzali ścieżki edukacyjne.

Na uwagę zasługuje bardzo dobra współpraca z Ochotniczą Strażą Pożarną w Urszulinie. W szkole działa Młodzieżowa Drużyna Pożarnicza, która brała udział w zawodach sportowo-pożarniczych z dobrymi wynikami, uczestniczyła we wszystkich ważniejszych uroczystościach o charakterze patriotycznym, jest zapleczem dla przyszłych dorosłych strażaków.

Bardzo dobrze rozwija się współpraca ze stowarzyszeniem Klub Sportowy „Polesie” Urszulin.

Uczniowie Zespołu Szkół uczestniczą w zajęciach i zawodach sekcji piłki nożnej, lekkoatletyki i piłki siatkowej oraz innych przedsięwzięciach organizowanych przez klub. Klub prowadzi drużynę piłki nożnej trampkarzy i drużynę młodzików w lidze CHOZPN. W szkole działa również klub karate z Lublina.

Ponadto Zespół Szkół współpracuje z:

- Radą Rodziców przy Zespole Szkół w Urszulinie,
- Radą i Wójtem Gminy Urszulin,
- Gminnym Ośrodkiem Pomocy Społecznej w Urszulinie,
- Komisariatem Policji w Urszulinie,
- Starostwem Powiatowym we Włodawie,
- Zespołem Szkoły Podstawowej i Przedszkola w Hańsku,
- Powiatowym Urzędem Pracy we Włodawie,
- Nadbużańskim Oddziałem Straży Granicznej w Chełmie
- Związkiem Harcerstwa Polskiego – drużyna harcerska „Bagienne Żurawie”,
- Bankiem Spółdzielczym w Cycowie o/Urszulin,
- Stowarzyszeniem „Poleska Dolina Miłosierdzia”,
- Przedsiębiorcami z terenu Gminy Urszulin.
- Wodnym Ochotniczym Pogotowiem Ratunkowym w Chełmie.

Działalność poznawcza, wychowawcza i pozalekcyjna.

Od początku roku szkolnego 2023/2024 nauczyciele organizowali wycieczki i biwaki.

Były organizowane wycieczki edukacyjne do teatru i kina w Lublinie, do Muzeum J. I. Kraszewskiego w Romanowie, do Podziemi Bieluch w Chełmie. Biwak dla uczniów nad Jeziorem Białym w Okunince. Rajd rowerowy na Jezioro Białka. W celu integracji uczniów wszystkie klasy uczestniczyły w wyjściach lub wycieczkach poza szkołę. Ogólny bilans wycieczek i wyjść poza szkołę układał się następująco: biwak 1, wyjazdy do kina połączone ze zwiedzaniem miasta 8, wyjazdy do teatru połączone ze zwiedzaniem miasta 10, wycieczki krajoznawczo - turystyczne 1 dniowe - 16, wycieczki 3 dniowe i dłuższe 2, w tym jeden wyjazd 14 dniowy do Grecji w ramach programu Erasmus+. Rajdy rowerowe 1, wyjazdy na zawody sportowe 16 w tym 2 wyjazdy na turniej BRD, wyjścia poza teren szkoły 9, razem 63 aktywności w tym zakresie.

Szkoła jest zaangażowana w projekt „Umiem pływać” polegający na zajęciach z pływania odbywających się na basenie we Włodawie. W projekcie uczestniczyli chętni uczniowie z klas I – III razem 30 uczniów. Zajęcia w roku szkolnym 2023/2024 odbywały się regularnie raz lub dwa razy w tygodniu na basenie OSiR we Włodawie.

W Zespole Szkół poza działalnością dydaktyczną były prowadzone zajęcia pozalekcyjne. Zajęcia te były związane z udzielaniem pomocy psychologiczno-pedagogicznej przez nauczycieli oraz wyrównywaniem wiedzy i powtarzaniem wiadomości przed egzaminem ósmoklasisty. Ponadto w celu rozwijania zamiłowań i pasji działały koła przyrodnicze, teatralne i historyczne. Nauczyciele realizowali również różnego rodzaju programy z edukacji prozdrowotnej m.in. program „Owoce i Warzywa w Szkole”, „Nie pal przy mnie” i inne. Działały również zajęcia Szkolnego Koła Sportowego współorganizowane z LZS w Lublinie koło lekkoatletyczne i gier

zespołowych. W II semestrze rozpoczęła się realizacja projektu „Kompleksowe wsparcie edukacji w Gminie Urszulin”, projekt jest finansowany przez Urząd Marszałkowski. W czerwcu, poprzez wyjazd do Grecji 30 uczniów i 5 nauczycieli, nastąpiło ukoronowanie realizacji programu Erasmus+ „Erasmus - Motywacja na przyszłość”. Wizyta łączyła elementy dydaktyczne (doskonalenie posługiwania się językiem angielskim, poznanie alfabetu greckiego oraz zasad wymowy głosek) z edukacją kulturową, historyczną i przyrodniczą. Dzieci uczestniczyły również w cyklu warsztatów z zakresu umiejętności pracy w grupie, rozwiązywania konfliktów, empatii i asertywności.

Zespół Szkolno-Przedszkolny w Woli Wereszczyńskiej

Baza lokalowa

W Zespole Szkolno - Przedszkolnym w Woli Wereszczyńskiej znajdują się następujące pomieszczenia: 4 sale lekcyjne i sala przedszkola, biblioteka, gabinet dyrektora, pokój nauczycielski, szatnia dla uczniów, szatnia przedszkola, pomieszczenie gospodarcze, pomieszczenie do wydawania posiłków, toalety przy przedszkolu, sanitariaty, kotłownia i pomieszczenie na palet. Szkoła posiada również dwa place zabaw.

Klasy wyposażone są w 3 tablice interaktywne, 3 rzutniki, notebooki. Podczas przerwy wakacyjnej odmalowano podłogi na piętrze budynku i ściany w sali przedszkolnej, dokonano naprawy wykładziny termozgrzewalnej w przedszkolu oraz zamontowano podajniki na mydło, papier toaletowy oraz ręczniki papierowe. Szkoła jest ocieplona z zewnątrz, wszystkie okna są wymienione na nowe. Wewnątrz budynku zainstalowane są grzejniki oraz ich osłony. Budynek jest ogrzewany przez kocioł na pellet.

Ocena organizacji pracy szkoły - realizacja obowiązku szkolnego

Do obwodu Szkoły Podstawowej w Woli Wereszczyńskiej należą miejscowości: Babsk, Jamniki, Łomnica, Wola Wereszczyńska i Zawadówka. Zestawienie dzieci zamieszkałych na terenie obwodu szkoły podlegających obowiązkowi szkolnemu i dzieci uczęszczających do przedszkola zamieszczono w tabeli poniżej:

Lp.	Miejscowość	Dzieci urodzone w 2017 i później uczęszczające do przedszkola	Liczba dzieci podlegających obowiązkowi szkolnemu i uczęszczających do szkoły urodzonych w latach			Ogółem liczba dzieci podlegających obowiązkowi szkolnemu	Z liczby ogółem uczyło się w szkole	
		ogółem	2016	2015	2014		Tej	Innej
1.	Babsk	3	-	-	1	1	1	-
2.	Jamniki	1	-	2	-	2	2	-
3.	Łomnica	2	-	-	1	1	1	
4.	Wola	3	1	1	1	3	2	1
5.	Zawadówka	3	1	-	-	1	-	1
6.	Spoza obwodu	3	-	-	-	-	-	-
7.	Razem				3		6	2

Ogółem w obwodzie szkolnym zamieszkiwało 8 dzieci, podlegających obowiązkowi szkolnemu oraz będących uczniami klas I-III. W Szkole Podstawowej w Woli Wereszczyńskiej realizowało obowiązek szkolny 6 uczniów. W szkole funkcjonowały 3 oddziały, w tym przedszkole. Do szkoły dowożonych było 3 uczniów.

Liczebność uczniów w klasach przedstawiała się następująco:

Klasa	I	II	III
Liczba uczniów	0	3	3
Liczba oddziałów	0	1	1

Zgodność zatrudnienia nauczycieli z wymaganiami kwalifikacyjnymi

Nauczyciele uczący w szkole posiadali odpowiednie kwalifikacje do pracy na wyznaczonych stanowiskach. Ogółem zatrudnionych było 6 nauczycieli w tym 4 w pełnym wymiarze godzin i dwóch w niepełnym wymiarze godzin. Wszyscy posiadali wykształcenie kierunkowe magisterskie lub licencjackie oraz liczne studia podyplomowe. Szczegółowe kwalifikacje i uprawnienia do nauczania przedmiotów zawarte są w raporcie Systemu Informacji Oświatowej. Biorąc pod uwagę awans zawodowy w roku szkolnym 2023/2024 w szkole pracowali:

- jeden nauczyciel dyplomowany w pełnym wymiarze godzin,
- dwóch nauczycieli mianowanych na pełnym etacie oraz jeden zatrudniony w niepełnym wymiarze godzin,
- dwóch nauczycieli początkujących w pełnym wymiarze godzin.

W szkole zatrudniona jest sprzątaczką.

Działalność dydaktyczna wychowawcza i opiekuńcza szkoły

Cele dydaktyczne szkoły są zgodne z najnowszą podstawą programową i realizowane w sposób sprzyjający uczeniu się. Znajduje to odbicie we wnioskach z nadzoru pedagogicznego, w zapisach tematów w dziennikach lekcyjnych oraz sprawozdaniach nauczycieli z realizacji podstawy programowej. Wszyscy uczniowie w roku szkolnym 2023/2024 otrzymali promocję do następnej klasy. Uczniowie Szkoły Podstawowej reprezentowali zróżnicowany poziom dydaktyczno-wychowawczy. Dla uczniów klas II i III posiadających trudności w nauce organizowane były zajęcia wyrównawcze. W ramach zajęć rozwijających zainteresowania uczniów w szkole działa "Klub Gier Planszowych". W szkole działa świetlica dla dzieci dojeżdżających w wymiarze jednej godziny dziennie. Ponadto, prowadzone były zajęcia z logopedą oraz pedagogiem specjalnym.

Uczniowie oraz dzieci przedszkolne z powodzeniem brały udział w różnych przedsięwzięciach organizowanych przez instytucje zewnętrzne w tym: Gminny Ośrodek Kultury, Poleski Park Narodowy, Parafię p.w. św. Izydora w Woli Wereszczyńskiej, KRUS oraz Wojewódzką Stację Sanitarно – Epidemiologiczną w Lublinie.

Cele wychowawcze realizowane w szkole zawarte są w szkolnym programie wychowawczo-profilaktycznym na rok szkolny 2023/2024. Tematyka zajęć z wychowawcami oraz treści wychowawcze poruszane w czasie lekcji oparte były o wyżej

wymieniony program. Realizacja programu wychowawczo-profilaktycznego obejmuje współpracę uczniów, nauczycieli, rodziców, środowiska lokalnego oraz instytucji zewnętrznych na wielu płaszczyznach.

Pomoc materialna uczniom obejmowała dożywianie uczniów w ramach „Programu dla szkół”.

II. Szkoła Podstawowa im. KOP w Wytycznie i Przedszkole Publiczne w Wytycznie

Ocena organizacji pracy szkoły - realizacja obowiązku szkolnego

Od 1 września 2013 r. Szkoła Podstawowa w Wytycznie prowadzona jest przez Stowarzyszenie Nauczycieli, Rodziców i Wychowawców „Nasza Szkoła” w Wytycznie.

W roku szkolnym 2023/2024 uczęszczało do niej 65 uczniów. W poszczególnych oddziałach liczba uczniów przedstawiała się następująco:

0- 20, kl. I- 6, kl. II- 10, kl. IV- 7, kl. V – 6, kl. VI – 12, kl. VII-3.

1 dziecko objęte jest zajęciami rewalidacyjno-wychowawczymi. 12 uczniów realizuje obowiązek szkolny w innych placówkach. W roku sprawozdawczym 25 dzieci uczęszczało do Przedszkola. Do szkoły uczęszczają dzieci z:

- Wytyczna- 45 osób,
- Wólki Wytyckiej – 5 osób,
- Zabrodzia – 2 osoby,
- Dominiczyzna – 8 osób,
- Lubowierza - 5 osób (gmina Stary Brus).

Dowożonych do szkoły było 18 uczniów.

Zatrudnienie

W placówce zatrudnionych było 19 nauczycieli, w tym:

- 8 w pełnym wymiarze czasu zatrudnienia,
- 5 w niepełnym wymiarze czasu zatrudnienia,
- 4 nauczycielki na umowę zlecenie w szkole podstawowej. W Przedszkolu zatrudnionych było 2 nauczycieli. Dodatkowo w oddziale przedszkolnym i przedszkolu zatrudnione były pomoce nauczycielek w ramach robót publicznych dofinansowanych przez Powiatowy Urząd Pracy we Włodawie.

Wszyscy nauczyciele zatrudnieni w naszej szkole posiadają wykształcenie wyższe magisterskie z przygotowaniem pedagogicznym. 7 nauczycieli posiada kwalifikacje do nauczania 2 lub więcej przedmiotów. Jeżeli chodzi o stopnie awansu zawodowego nauczycieli to 4 z zatrudnionych nauczycieli to nauczyciele dyplomowani, 9 mianowani, 3 kontraktowi oraz 3 nauczyciele początkujący.

Zgodnie z przepisami zatrudnieni byli nauczyciele specjaliści - logopeda, psycholog i pedagog specjalny. W lipcu 2024 roku dwie nauczycielki kontraktowe zdały egzamin i uzyskały stopień nauczyciela mianowanego.

Nauczyciele chętnie biorą udział w różnego rodzaju formach doskonalenia zawodowego. W roku szkolnym 2023/2024 pedagodzy zatrudnieni w Szkole Podstawowej w Wytycznie wzięli udział w wielu różnego rodzaju formach doskonalenia zawodowego. Zorganizowane zostały dwa szkolenia Rady Pedagogicznej. Wszyscy nauczyciele mają dostęp do szkoleń w ramach funkcjonowania dziennika elektronicznego.

Baza lokalowa

Zajęcia lekcyjne odbywają się w budynku wybudowanym w 1961 roku. Systematycznie poprawiany jest stan techniczny budynku szkoły oraz estetyka zarówno budynku jak i otoczenia. Własnymi siłami odmalowane zostały podłogi we wszystkich salach lekcyjnych, na korytarzach oraz niektóre ściany w salach lekcyjnych i na korytarzach. Utwardzony został wjazd na teren szkoły.

Z zadań inwestycyjnych należałoby wymienić podłogi w salach lekcyjnych i na górnym holu budynku.

Do dyspozycji uczniów i nauczycieli jest siedem sal lekcyjnych, pracownia komputerowa z dostępem do Internetu oraz zastępcza sala gimnastyczna o wymiarach 6 m x 12 m. W szkole funkcjonuje biblioteka szkolna. Uczniowie mają dostęp do podstawowych lektur oraz kilkuset innych woluminów.

Każda klasa uczy się we własnej sali. Szkoła dobrze wyposażona jest w meble szkolne, które w zdecydowanej większości sal lekcyjnych są w bardzo dobrym stanie. W każdej sali lekcyjnej zamontowana jest tablica multimedialna z projektorem lub monitor interaktywny i komputer. Wszystkie sale mają dostęp do Internetu. Posiadamy pracownię komputerową wyposażoną w 12 stanowisk, co zapewnia każdemu uczniowi samodzielną pracę z komputerem. Oddział przedszkolny oraz sala przedszkola doposażone zostały w nowe pomoce dydaktyczne oraz zabawki. Sale oddziału przedszkolnego i przedszkola również wyposażone są w monitory multimedialne i komputery z dostępem do Internetu. W szkole działa stołówka szkolna. Posiłek dla uczniów składa się z przemiennej obiadu przygotowywanego przez stołówkę Zespołu Szkół w Urszulinie.

Dodatkowo uczniowie kl. I-V otrzymują mleko oraz owoce i warzywa w ramach programu dla szkół realizowanego przez KOWR.

Działalność dydaktyczna wychowawcza i opiekuńcza szkoły

W roku szkolnym 2023/2024 100 % uczniów uzyskało promocję do klasy programowo wyższej, w tym 14 z wyróżnieniem. Wyniki przeprowadzonych sprawdzianów wewnętrznych potwierdzają wysoki poziom pracy dydaktycznej szkoły. Wszyscy uczniowie uzyskują wyniki na miarę swych możliwości i zdolności. Uczniowie tego wymagający objęci są zajęciami z pomocy psychologiczno - pedagogicznej. Są to indywidualne zajęcia z psychologiem i pedagogiem, zajęcia logopedyczne dla uczniów z wadami wymowy oraz zajęcia wyrównawcze i rozwijające uzdolnienia.

Uczniowie klas I-VII uczestniczyli w dodatkowych zajęciach rozwijających ich uzdolnienia i zainteresowania. Były to zajęcia z programowania, rozwijające kompetencje polonistyczne i językowe z języka angielskiego. Dodatkowo uczniowie mieli możliwość uczestniczenia w zajęciach teatralnych i sportowych.

W roku szkolnym 2023/2024 ze względu na brak klasy VIII nie odbył się egzamin ósmoklasisty. Uczniowie osiągnęli sukcesy w konkursach plastycznych i literackich na szczeblu powiatu. Brali udział w realizacji projektów kształtujących postawy prozdrowotne i proekologiczne tj. „Bieg po zdrowie”, „Trzymaj formę” oraz „Wiem co jem”. Bardzo aktywnie pracowała biblioteka szkolna propagująca czytelnictwo wśród uczniów poprzez realizację konkursów i akcji nie tylko wśród uczniów, ale również wśród ich rodzin np. „Czytanie łączy pokolenia”. Uczniowie brali również czynny udział w akcjach charytatywnych np. „Góra grosza”, „Herbatka dla seniora”.

W roku szkolnym 2023/2024 zorganizowanych zostało kilka wyjazdów do kina i teatru. Uczniowie klasy I i III brali udział w programie „Umiem pływać”, w ramach którego wyjeżdżali na naukę pływania na pływalnię MOSiR we Włodawie.

W czerwcu 2024 r. szkoła pozyskała środki z programu „Podróże z klasą” na zorganizowanie wycieczki do Wrocławia, która miała miejsce w październiku.

W roku szkolnym 2023/2024 przystąpiliśmy do programu „Aktywny weekend”, którego celem jest rozwój sprawności fizycznej uczniów. Od sierpnia, w każdą sobotę i niedzielę organizowane są na terenie szkoły zajęcia sportowe dla uczniów prowadzone przez jedną z nauczycielek.

Ważne dla społeczności lokalnej jest funkcjonowanie przedszkola. Od 2018 roku funkcjonuje Przedszkole Publiczne, które ma pełną obsadę. Jest to bardzo ważne, ponieważ jego działalność upowszechnia edukację przedszkolną, umożliwia pełny rozwój dzieciom od trzeciego roku życia oraz ułatwia rodzicom pracę zawodową poprzez zapewnienie opieki dzieciom. Działalność przedszkola cieszy się dużą popularnością wśród środowiska lokalnego. Rodzice chętnie angażują się w prace przedszkola, pomagają przy organizacji imprez i wycieczek.

Bardzo dobrze układa się współpraca szkoły z rodzicami. W szkole działa Rada Rodziców, która aktywnie uczestniczy w życiu szkoły. Rodzice są współorganizatorami większości imprez i uroczystości szkolnych, angażują się w rozbudowę i unowocześnienie bazy szkoły. Dzięki wsparciu organizacyjnemu i finansowemu rodziców zorganizowana została dwudniowa wycieczka do Krakowa.

Szkoła mocno angażuje się w integrację społeczności lokalnej. Organizowane są uroczystości, takie jak: Dzień Babci i Dziadka, Choinka Noworoczna czy Dzień Rodziny, na które przychodzą również osoby nie związane ze szkołą. Frekwencja na tych uroczystościach jest bardzo wysoka.

Wszystkie przedstawione aspekty działalności szkoły i przedszkola potwierdzają rolę i wagę funkcjonowania tych placówek dla całej społeczności lokalnej.

6. POMOC SPOŁECZNA

6.1. Informacje ogólne

Gminny Ośrodek Pomocy Społecznej jest jednostką organizacyjną Gminy Urszulin. Zadania Ośrodka określają w szczególności: ustawa o pomocy społecznej, ustawa o wspieraniu rodziny i systemie pieczy zastępczej, ustawa o świadczeniach rodzinnych, ustawa o pomocy osobom

uprawnionym do alimentów, ustawa o ustaleniu i wypłacie zasiłków dla opiekunów, ustawa o przeciwdziałaniu przemocy w rodzinie, ustawa o systemie oświaty, ustawa o wspieraniu kobiet w ciąży i rodzin „Za życiem”, ustawa o Karcie Dużej Rodziny, ustawa o dodatkach mieszkaniowych, Prawo energetyczne, Prawo ochrony środowiska – program „Czyste Powietrze”, ustawa o dodatku osłonowym, ustawa o bonie energetycznym oraz o zmianie niektórych ustaw w celu ograniczenia cen energii elektrycznej, gazu ziemnego i ciepła systemowego. Działalność Ośrodka finansowana jest ze środków własnych gminy oraz ze środków budżetu państwa.

Gminny Ośrodek Pomocy Społecznej w Urszulinie w 2024 r. zatrudniał z tytułu umowy o pracę 9 pracowników.

1. Zatrudnienie na podstawie umowy o pracę:

- kierownik;
- główny księgowy;
- starszy pracownik socjalny;
- pracownik socjalny;
- referent (1 i ½ etatu - umowa na czas określony);
- pomoc administracyjna (½ etatu - umowa na czas określony);
- informatyk;
- sprzątaczką (3/8 etatu).

2. Zatrudnienie na podstawie umowy – zlecenia:

- asystent rodziny;
- asystent osobisty osoby z niepełnosprawnością (trzy osoby).

Według stanu na dzień 31 grudnia 2024 r. poziom wykształcenia kadry w GOPS w Urszulinie kształtował się następująco: 6 pracowników posiada wykształcenie wyższe, 3 pracowników wykształcenie średnie. Pracownicy Gminnego Ośrodka Pomocy Społecznej w Urszulinie wykonują swoje obowiązki z zaangażowaniem, sumiennie, rzetelnie, bezstronnie i bezinteresownie wykorzystując w sposób najlepszy swoje kwalifikacje, kompetencje, wiedzę i umiejętności.

Zadania Ośrodka realizowane są w ramach:

1. pomocy środowiskowej, udzielania pomocy w formie przyznawania świadczeń pieniężnych i w naturze oraz pracy socjalnej,
 2. działań na rzecz aktywizacji społeczności lokalnej, pozyskiwania i realizacji projektów finansowanych ze środków pozabudżetowych oraz innych zadań z zakresu pomocy społecznej.
3. wypłat:
- świadczeń rodzinnych z dodatkami,
 - jednorazowej zapomogi z tytułu urodzenia się dziecka,
 - świadczeń opiekuńczych na które składają się: zasiłki pielęgnacyjne, świadczenia pielęgnacyjne, nowe świadczenia pielęgnacyjne,
 - świadczeń z funduszu alimentacyjnego,
 - dodatków mieszkaniowych,
 - stypendiów szkolnych i zasiłków szkolnych,
 - dodatku osłonowego,

- bonu energetycznego.
4. Wydawanie Kart Dużej Rodziny.
 5. Wydawanie zaświadczeń do Programu „Czyste Powietrze”.

Świadczenia pomocy społecznej są skierowane do osób i rodzin znajdujących się w trudnych sytuacjach życiowych, których nie są w stanie pokonać wykorzystując własne uprawnienia i możliwości. Ośrodek udziela osobom i rodzinom różnorodnych form wsparcia, umożliwiającego przezwyciężenie trudnych sytuacji socjalno-bytowych.

Liczba rodzin korzystających z pomocy społecznej w latach 2023-2024

	2023	2024
liczba rodzin ogółem	50	50
liczba rodzin który przyznano świadczenia:	39	31
w tym:	36	29
świadczenie pieniężne		
świadczenie niepieniężne	8	6
liczba rodzin, które skorzystały wyłącznie z pracy socjalnej	11	19

W 2023 roku z pomocy pieniężnej Ośrodka skorzystało 36 rodzin (tj. 70 osób w rodzinie) oraz 8 rodzin (tj. 24 osoby w rodzinie) z pomocy niepieniężnej, natomiast 11 rodzin skorzystało wyłącznie z pomocy w formie pracy socjalnej. Łącznie w 2023 r. z pomocy w postaci świadczeń jak i pracy socjalnej skorzystało 50 rodzin (tj. 103 osoby w rodzinie).

W 2024 roku z pomocy pieniężnej Ośrodka skorzystało 29 rodzin (tj. 45 osób w rodzinie), oraz 6 rodzin (tj. 20 osób w rodzinie) z pomocy niepieniężnej, natomiast 19 rodzin skorzystało wyłącznie z pomocy w formie pracy socjalnej. Łącznie w 2024 r. w postaci świadczeń jak i pracy socjalnej skorzystało 50 rodzin (tj. 113 osób w rodzinie).

Możemy zauważyć tendencję wzrostową osób korzystających ze wsparcia w postaci pracy socjalnej tj.: porady, odbudowywanie więzi rodzinnych, pomoc w załatwianiu spraw w różnych instytucjach, uzyskanie świadczeń itp. Rodziny, które korzystały z różnego rodzaju świadczeń z zakresu pomocy społecznej borykały się z wieloma problemami powodującymi ich dysfunkcjonalność. Większość z nich zmagala się z kilkoma problemami jednocześnie, co ilustruje poniższa tabela.

Rodziny, które korzystały z różnego rodzaju świadczeń z zakresu pomocy społecznej

Powód trudnej sytuacji życiowej	2023		2024	
	Liczba rodzin	Liczba osób w rodzinach	Liczba rodzin	Liczba osób w rodzinach
Ubóstwo	24	46	23	38
Bezdomność	1	1	1	1
Potrzeba ochrony macierzyństwa	1	5	2	6
Potrzeba ochrony macierzyństwa – w tym: wielodzietność	1	5	0	0
Bezrobocie	21	45	19	34
Niepełnosprawność	14	26	14	23
Długotrwała lub ciężka choroba	10	25	2	5
Bezradność w sprawach opiekuńczo-wychowawczych	2	3	2	3
Bezradność w sprawach opiekuńczo-wychowawczych w tym: rodziny niepełne	1	2	1	2
Alkoholizm	2	2	2	2
Trudności w przystosowaniu do życia po opuszczeniu z zakładu karnego	2	2	2	2
Zdarzenie losowe	0	0	1	1

W 2024 r. w stosunku do roku poprzedniego zauważamy niewielki spadek liczby rodzin korzystających z pomocy społecznej, w związku z poprawą sytuacji życiowej, u których jednym z powodów przyznania pomocy jest ubóstwo lub bezrobocie. W latach 2023-2024 Gminny Ośrodek Pomocy Społecznej w Urszulinie przyznał następujące świadczenia pieniężne na podstawie ustawy o pomocy społecznej:

Świadczenia pieniężne z pomocy społecznej w latach 2023-2024

Forma pomocy	2023		2024	
	Liczba osób	Kwota	Liczba	Kwota
zasiłek stały	9	56 073	12	81 409
zasiłek	19	44 754	15	32 580
Dożywianie	37	8 750	27	10 000
zasiłek	19	13 603	22	14 799
Schronienie	0	0	1	4 988
opłacenie	4	128 110	3	116 078

Na przestrzeni lat zauważamy niewielkie wahania w liczbie osób korzystających z pomocy w formie zasiłków.

6.2. Usługi opiekuńcze

Osoby, które z powodu wieku, choroby, niepełnosprawności lub innych przyczyn wymagają pomocy innych osób, a są jej pozbawione, korzystają z niepieniężnej pomocy społecznej w formie usług opiekuńczych, świadczonych w miejscu zamieszkania beneficjenta. Z usług opiekuńczych korzystają przede wszystkim osoby w wieku poprodukcyjnym i sędziwym, które z powodu chorób i niepełnosprawności wymagają pomocy w zaspokajaniu potrzeb dnia codziennego. W okresie od 01.01.2024 r. do 31.12.2024 r. nie było żadnych zgłoszeń o objęcie osób taką formą pomocy z względu na wybór pomocy w formie usług asystenta osobistego osoby z niepełnosprawnością w ramach programu „Asystent osobisty osoby z niepełnosprawnością”.

6.3. Pomoc rodzinom niewydolnym opiekuńczo-wychowawczo

Asystent rodziny świadczył w 2024 usługi dla 5 rodzin niewydolnych opiekuńczo-wychowawczych. Środki poniesione na wynagrodzenie to kwota 8 490,96 zł.

6.4. Świadczenia rodzinne, fundusz alimentacyjny

W roku 2024 Ośrodek wypłacił 1 640 świadczeń w formie zasiłków rodzinnych na kwotę 185 082,63 zł.

Do zasiłku rodzinnego przysługuje szereg dodatków takich jak:

- dodatek z tytułu urodzenia dziecka - wypłacono na kwotę 4 075,62 zł (6 świadczeń),
- dodatek z tytułu kształcenia i rehabilitacji dziecka niepełnosprawnego - wypłacono na kwotę 11 322,02 zł (113 świadczeń),
- dodatek z tytułu samotnego wychowywania dziecka - wypłacono na kwotę 21 102,08 zł (110 świadczeń),

- dodatek z tytułu wychowywania dziecka w rodzinie wielodzietnej - wypłacono na kwotę 32 569,75 zł (361 świadczeń),
- dodatek z tytułu rozpoczęcia roku szkolnego - wypłacono na kwotę 9 142,12 zł (231 świadczeń),
- dodatek z tytułu nauki w szkole poza miejscem zamieszkania, na pokrycie wydatków związanych z dojazdem lub zamieszkaniem - wypłacono na kwotę 38 526,92 zł (412 świadczeń).

Dodatkowo w 2024 wypłacane były świadczenia takie jak:

- zasiłek pielęgnacyjny - wypłacono na kwotę 261 813,92 zł (1 213 świadczeń),
- świadczenie pielęgnacyjne - wypłacono na kwotę 1 915 984 zł (643 świadczeń),
- nowe świadczenie pielęgnacyjne - wypłacono na kwotę 239 040 zł (80 świadczeń),
- świadczenia z funduszu alimentacyjnego - wypłacono na kwotę 100 795,97 zł (249 świadczeń),
- jednorazowa zapomoga z tytułu urodzenia dziecka - wypłacono na kwotę 13 000 zł (13 świadczeń),
- świadczenie rodzicielskie - wypłacono w kwocie 61 806,70 zł (67 świadczeń).

W 2024 r. na skutek podjętych działań dłużnicy alimentacyjni dokonali zwrotu z tytułu wypłaconych świadczeń z funduszu alimentacyjnego na łączną kwotę 131 455,98 zł.

Rodzaj świadczenia	Kwota (w zł)	
	2023	2024
Zasiłki rodzinne	244 906,72	185 082,63
Dodatek z tytułu urodzenia dziecka	5 000	4075,62
Dodatek z tyt. kształcenia i rehabilitacji dziecka niepełnosprawnego	12 845,16	11 322,02
Dodatek z tyt. samotnego wychowywania dziecka	22 230,32	21 102,08
Dodatek dla rodziny wielodzietnej	40 815,64	32 569,75
Dodatek z tyt. rozpoczęcia roku szkolnego	11 845,84	9 142,12
Dodatki z tyt. nauki poza miejscem zamieszkania	47 804,88	38 526,92
Zasiłek pielęgnacyjny	253 180	261 813,92
Świadczenie pielęgnacyjne	1 553 318	1 915 984
Nowe świadczenie pielęgnacyjne	0	239 040
Zasiłek dla opiekuna	3 720	0
Świadczenia z funduszu alimentacyjnego	105 140	100 795,97
Jednorazowa zapomoga z tyt. urodzenia dziecka	15 000	13 000
Składki na ubezpieczenie zdrowotne i społeczne	347 649,45	437 730
Świadczenie wychowawcze	3 072	0
Świadczenie rodzicielskie	123 479	61 806,70
RAZEM	2 791 867,01	3 331 991,73

W roku 2024 liczba osób uprawnionych do korzystania ze świadczeń rodzinnych oraz świadczeń funduszu alimentacyjnego kształtowała się na podobnym poziomie co w 2023 roku.

6.5. Karta Dużej Rodziny

Karta Dużej Rodziny to system zniżek i dodatkowych uprawnień dla rodziny z przynajmniej trójką dzieci oraz dla rodziców, którzy w przeszłości mieli na utrzymaniu co najmniej troje dzieci. Jej posiadacze mogą korzystać z katalogu oferty kulturalnej, rekreacyjnej czy transportowej na terenie całego kraju. Posiadanie Karty ułatwia więc dużym rodzinom dostęp do rekreacji oraz obniża koszty codziennego życia. Rodzice mogą korzystać z karty dożywotnio, dzieci – do 18 roku życia lub do ukończenia nauki w szkole lub w szkole wyższej, maksymalnie do osiągnięcia 25 roku życia. Osoby posiadające orzeczenie o znacznym lub umiarkowanym stopniu niepełnosprawności otrzymują Kartę na czas trwania orzeczenia o niepełnosprawności.

Aby otrzymać Kartę Dużej Rodziny należy złożyć wniosek w gminie odpowiadającej miejscu zamieszkania. Od dnia 01.01.2024 r. do 31.12.2024 r. przyznano 126 Kart Dużej Rodziny w tym 63 kart tradycyjnych oraz 63 kart elektronicznych.

6.6. Dodatki mieszkaniowe i dodatki energetyczne

Dodatek mieszkaniowy stanowi świadczenie pieniężne, które wspiera funkcje ekonomiczną rodziny poprzez dofinansowanie opłat w zajmowanym lokalu. Czynnikiem kształtującymi wysokość przyznanego dodatku mieszkaniowego są: wysokość posiadanych dochodów, liczba członków gospodarstwa domowego, wysokość ponoszonych wydatków mieszkaniowych za zajmowany lokal oraz powierzchnia mieszkania.

Wydatki na dodatki mieszkaniowe w 2022 i 2023

Rodzaj świadczenia	Liczba świadczeń		Kwota wypłaconych świadczeń w złotych	
	2022	2023	2022	2023
Dodatki mieszkaniowe	27	27	5 261,39	5 786,49

6.7. Program „Czyste Powietrze”

Na podstawie ustawy z dnia 27 kwietnia 2001 r. – Prawo ochrony środowiska, wydano w 2024 r. 117 zaświadczeń o wysokości przeciętego miesięcznego dochodu przypadającego na jednego członka gospodarstwa domowego osoby fizycznej, która zamierza złożyć wniosek o przyznanie dofinansowania z Narodowego Funduszu Ochrony Środowiska i Gospodarki Wodnej lub Wojewódzkiego Funduszu Ochrony Środowiska i Gospodarki Wodnej.

6.8. Stypendia szkolne i zasiłki szkolne

Na podstawie ustawy z dnia 7 września 1991 r. o systemie oświaty, wypłacono dla 35 uczniów w okresie od stycznia 2024 do czerwca 2024 oraz dla 20 uczniów w okresie od września 2024 do grudnia 2024. Łączna kwota wydatkowana na realizację zadania wyniosła 33 794,59 zł.

Stypendia szkolne przyznawane są dla uczniów znajdujących się w trudnej sytuacji materialnej, wynikającej z niskich dochodów na osobę w rodzinie (kryterium dochodowe z art. 8 ust. 1 pkt 2 ustawy o pomocy społecznej), w szczególności gdy w rodzinie tej występuje: bezrobocie, niepełnosprawność, ciężka lub długotrwała choroba, wielodzietność, brak umiejętności wypełniania funkcji opiekuńczo-wychowawczych, alkoholizm lub narkomania, a także gdy rodzina jest niepełna lub wystąpiło zdarzenie losowe. Natomiast zasiłek szkolny przysługuje uczniom, którzy znajdują się przejściowo w trudnej sytuacji materialnej z powodu zdarzenia losowego, np. których sytuacja materialna uległa pogorszeniu i z powodu śmierci rodzica.

Zarówno stypendium szkolne i zasiłek szkolny może być przyznawany w formie świadczenia pieniężnego na pokrycie wydatków związanych z procesem edukacyjnym lub w formie pomocy rzeczowej o charakterze edukacyjnym.

6.9. Dodatek osłonowy

Dodatek osłonowy przysługiwał jednorazowo osobom, które spełnią określone kryterium dochodu i złożyły wniosek w okresie od 01.01.2024 r. do 30.04.2024 r. Zgodnie z ustawą z 17 grudnia 2021 r. o dodatku osłonowym przysługuje on osobie:

- w gospodarstwie domowym jednoosobowym, w którym wysokość przeciętnego miesięcznego dochodu w rozumieniu art. 3 pkt 1 ustawy z dnia 28 listopada 2003 r. o świadczeniach rodzinnych nie przekracza kwoty 2100 zł;
- osobie w gospodarstwie domowym wieloosobowym, w którym wysokość przeciętnego miesięcznego dochodu w rozumieniu art. 3 pkt 1 ustawy z dnia 28 listopada 2003 r. o świadczeniach rodzinnych nie przekracza kwoty 1500 zł na osobę;

W przypadku, gdy wysokość przeciętnego miesięcznego dochodu na osobę przekracza powyższą kwotę, obowiązuje tzw. zasada złotówka za złotówkę. Oznacza to, że wypłaca się dodatek w wysokości różnicy między kwotą dodatku osłonowego a kwotą, o którą został przekroczony przeciętny miesięczny dochód w rozumieniu art. 3 pkt 1 ustawy z dnia 28 listopada 2003 r. o świadczeniach rodzinnych na osobę.

Dodatek osłonowy

Lp.	Rodzaj świadczenia	Liczba gospodarstw	Kwota wypłaconych
-----	--------------------	--------------------	-------------------

		domowych	świadczeń w złotych
1.	Dodatek osłonowy określony w art. 2 ust. 5 i 6a ustawy o dodatku osłonowym	99	35 073,96 zł
2.	Dodatek osłonowy określony w art. 2 ust. 6 i 6a ustawy o dodatku osłonowym	213	91 441,69 zł
	Razem	312	126 515,65 zł

6.10. Bon energetyczny

Bon energetyczny przysługiwał jednorazowo osobom, które spełniały określone kryterium dochodu i złożyły wniosek w okresie od 1.08.2024 r. do 30.09.2024 r. Zgodnie z ustawą z 23 maja 2024 r. o bonie energetycznym przysługuje on osobie:

- w gospodarstwie domowym jednoosobowym, w którym wysokość przeciętnego miesięcznego dochodu w rozumieniu art. 3 pkt 1 ustawy z dnia 28 listopada 2003 r. o świadczeniach rodzinnych nie przekracza kwoty 2500 zł;
- osobie w gospodarstwie domowym wieloosobowym, w którym wysokość przeciętnego miesięcznego dochodu w rozumieniu art. 3 pkt 1 ustawy z dnia 28 listopada 2003 r. o świadczeniach rodzinnych nie przekracza kwoty 1700 zł na osobę.

W przypadku, gdy wysokość przeciętnego miesięcznego dochodu na osobę przekracza powyższą kwotę, obowiązuje tzw. zasada złotówka za złotówką. Oznacza to, że wypłaca się bon w wysokości różnicy między kwotą bonu energetycznego a kwotą, o którą został przekroczony przeciętny miesięczny dochód w rozumieniu art. 3 pkt 1 ustawy z dnia 28 listopada 2003 r. o świadczeniach rodzinnych na osobę.

Bon energetyczny

Lp.	Rodzaj świadczenia	Liczba gospodarstw domowych	Kwota wypłaconych świadczeń w złotych
1.	Bon energetyczny określony w art. 2 ust. 7 ustawy o bonie energetycznym	287	110 104,34 zł
2.	Bon energetyczny określony w art. 2 ust. 8 ustawy o bonie energetycznym	5	3 044,83 zł
	Razem	292	113 149,17 zł

6.11. Inne działania

1. Od 1 stycznia 2024 roku w ramach programu „Program Fundusze Europejskie na Pomoc Żywnościową 2021-2027 (FEPŻ) - Podprogram 2023” wydano 114 skierowań na paczki żywnościowe dla najbardziej potrzebujących.
2. Realizowano program przeciwdziałania przemocy w rodzinie.
3. Prowadzono poradnictwo i interwencję w zakresie przeciwdziałania przemocy.
4. Gminny Ośrodek Pomocy Społecznej w Urszulinie zabezpieczał organizacyjno – technicznie pracę Zespołu Interdyscyplinarnego w Urszulinie.
5. Pracownicy socjalni współpracowali z organizacjami pozarządowymi i instytucjami w związku z realizacją zadań dotyczących zabezpieczenia społecznego mieszkańców gminy Urszulin.
6. We współpracy z Powiatowym Centrum Pomocy Rodzinie we Włodawie zakwalifikowano na kolonie letnie dwoje dzieci z rodzin najuboższych.
7. W 2024 roku Gminny Ośrodek Pomocy Społecznej w Urszulinie udzielił wsparcia dla 9 osób z niepełnosprawnością w ramach programu „Asystent osobisty osoby z niepełnosprawnością” dla Jednostek Samorządu Terytorialnego - edycja 2024. Program ten był skierowany do osób ze znaczną lub umiarkowaną niepełnosprawnością, które potrzebują wsparcia w wykonywaniu codziennych czynności oraz funkcjonowaniu w życiu społecznym zamieszkałych na terenie gminy Urszulin. Program został zrealizowany ze środków Funduszu Solidarnościowego. Gminny Ośrodek Pomocy Społecznej w Urszulinie pozyskał kwotę 115 586,40 zł z budżetu państwa. W ramach programu zatrudniono trzech asystentów osobistych osoby z niepełnosprawnością wskazanych przez te osoby w karcie zgłoszenia do programu.

7. OCHRONA ZDROWIA

Na terenie gminy stacjonuje Zespół Ratownictwa Medycznego. Jest to jednostka systemu Państwowego Ratownictwa Medycznego, która poza szpitalem udzielają pomocy medycznej osobom w stanie nagłego zagrożenia zdrowotnego.

Zespół Ratownictwa Medycznego w razie zaistnienia takiej potrzeby, przewozi osobę wymagającą pomocy medycznej z miejsca zdarzenia do:

- najbliższego szpitalnego oddziału ratunkowego,
- szpitala wskazanego przez dyspozytora medycznego albo lekarza koordynatora ratownictwa medycznego,
- szpitala udzielającego świadczeń zgodnych z rodzajem i stopniem ciężkości urazu lub zachorowania, np. do centrum urazowego, ośrodka oparzeniowego, udarowego albo do ośrodka kardiologii interwencyjnej.

W gminie Urszulin działają dwa Niepubliczne Zakłady Opieki Zdrowotnej:

1. NZOZ Centrum Medyczne VITA,
2. NZOZ "AniMED"

Funkcjonują również dwie apteki

1. Apteka NOVA
2. Apteka - Centrum Medyczne VITA

Niepubliczne Zakłady Opieki Zdrowotnej świadczą bogatą ofertę i dostęp do lekarzy rodzinnych, lekarzy specjalistów, rehabilitacji oraz innych usług medycznych.

8. REALIZACJA POLITYK, PROGRAMÓW I STRATEGII

8.1. Strategia Zrównoważonego Rozwoju Gminy Urszulin na lata 2015-2020 z perspektywą do 2023 roku

Misja rozwoju gminy oraz cele strategiczne realizowane są poprzez ukierunkowane działania wpisane w obrane cele operacyjne. Strategia jest realizowana zgodnie z założeniami i planami inwestycyjnymi.

8.2. Koncepcja Marki Lokalnej i strategia promocji Gminy Urszulin

Stanowi konsekwencję strategii rozwoju, z niej wynika a także jest z nią spójna. Strategia promocji, aby była skuteczna i przyniosła zakładane efekty musi być przede wszystkim przekładalna na realne działania. Musi zarówno uwzględniać potencjał ludzki gminy jak i możliwości budżetowe.

8.3. Plan Gospodarki Niskoemisyjnej

Plan Gospodarki Niskoemisyjnej - dokument strategiczny, opisujący kierunki działań zmierzających do osiągnięcia celów pakietu klimatyczno-energetycznego tj. redukcji gazów cieplarnianych, zwiększenia udziału energii pochodzącej ze źródeł odnawialnych, zwiększenia efektywności energetycznej, poprawy jakości powietrza oraz zmiany postaw konsumpcyjnych użytkowników energii. Na realizację projektu Gmina Urszulin otrzymała dofinansowanie z Funduszu Spójności w ramach Programu Operacyjnego Infrastruktura i Środowisko priorytet IX, działanie 9.3. w wysokości 85%. Realizacja zapisów Planu Gospodarki Niskoemisyjnej wpływa na poprawę stanu środowiska i jakości życia mieszkańców gminy poprzez kontynuację rozpoczętych wiele lat temu działań w zakresie m.in. ograniczenia emisji zanieczyszczeń pyłowych i gazowych, termomodernizacji budynków mieszkalnych, użyteczności publicznej, modernizacji i rozbudowy infrastruktury drogowej, zmniejszenia energochłonności oświetlenia ulicznego oraz innych dziedzin funkcjonowania gminy.

8.4. Program opieki nad zwierzętami bezdomnymi oraz zapobieganie bezdomności zwierząt na terenie Gminy Urszulin na 2024 rok

Program został przyjęty 23 maja 2024 r. uchwałą Nr /II/8/2024 Rady Gminy Urszulin. Głównym celem programu było zapobieganie bezdomności zwierząt na terenie gminy Urszulin oraz opieka nad zwierzętami bezdomnymi.

W ramach programu podpisano umowę lekarzem weterynarii w zakresie opieki nad bezdomnymi zwierzętami z terenu gminy Urszulin a także zawarte zostało porozumienie dot. odłowu interwencyjnego bezdomnych psów ze schroniskiem dla bezdomnych zwierząt.

W 2024 roku przekazano do schroniska 6 psów, natomiast 6 innych, dzięki podjętym przez pracowników Urzędu Gminy Urszulin działaniom informacyjnym, znalazło nowe domy (zostały adoptowane). W dwóch przypadkach odnalazł się właściciel zagubionego psa.

8.5. Gminny Program Profilaktyki i Rozwiązywania Problemów Alkoholowych oraz Przeciwdziałania Narkomanii

Obowiązek realizacji działań w obszarze profilaktyki i rozwiązywania problemów alkoholowych oraz w obszarze przeciwdziałania narkomanii nakładają na gminy odpowiednio: ustawa z dnia 26 października 1982 roku o wychowaniu w trzeźwości i przeciwdziałaniu alkoholizmowi oraz ustawa z dnia 29 lipca 2005 roku o przeciwdziałaniu narkomanii.

Zgodnie z treścią wyżej powołanych ustaw zadania w zakresie przeciwdziałania alkoholizmowi i narkomanii wykonuje się przez odpowiednią realizację zadań społecznych gminy, w szczególności: tworzenie warunków sprzyjających realizacji potrzeb, których zaspokajanie motywuje powstrzymanie się od spożywania alkoholu, poprzez działalność wychowawczą i informacyjną; ograniczanie dostępności do alkoholu; leczenie, rehabilitację i reintegrację osób uzależnionych od alkoholu i narkotyków; zapobieganie negatywnym następstwom nadużywania alkoholu i ich usuwanie oraz przeciwdziałanie przemocy w rodzinie. Program jest dokumentem stanowiącym podstawę podejmowanych działań w sferze profilaktyki i rozwiązywania problemów alkoholowych i przeciwdziałania narkomanii na terenie gminy Urszulin i stanowi katalog przedsięwzięć będących zadaniami własnymi gminy, w obszarze zagadnień społecznych, które realizowano w 2024 r.

Podstawa prawna

Zgodnie z art. 4¹ ust. 2b ustawy o wychowaniu w trzeźwości i przeciwdziałaniu alkoholizmowi, organ wykonawczy sporządza raport z wykonania w danym roku Programu i efektów jego realizacji, który przedkłada radzie gminy, w terminie do dnia 30 czerwca roku następującego po roku, którego dotyczy raport.

Cele Gminnego Programu Profilaktyki i Rozwiązywania Problemów Alkoholowych oraz Przeciwdziałania Narkomanii na 2024 rok dla Gminy Urszulin

Głównym celem Programu było zmniejszenie rozmiaru istniejących problemów związanych z uzależnieniami oraz zapobieganie powstawania nowych problemów. Cel główny był realizowany poprzez cele szczegółowe Programu, które obejmowały szeroko rozumianą profilaktykę uzależnień oraz pomoc osobom dotkniętym uzależnieniem i ich rodzinom. Program swym działaniem obejmuje szereg grup docelowych, skierowany jest do osób używających narkotyki jak również do ogółu społeczeństwa, ale przede wszystkim do dzieci i młodzieży. Przeciwdziałanie narkomanii realizuje się poprzez odpowiednie kształtowanie polityki społecznej, gospodarczej, oświatowo-wychowawczej i zdrowotnej, a w szczególności:

- działalność wychowawczą, edukacyjną, informacyjną i zapobiegawczą,
- leczenie, rehabilitację i reintegrację osób uzależnionych,
- ograniczenie szkód zdrowotnych i społecznych.

Realizacja Gminnego Programu Profilaktyki i Rozwiązywania Problemów Alkoholowych oraz Przeciwdziałania Narkomanii w 2024 roku dla Gminy Urszulin

Realizatorem Gminnego Programu Profilaktyki i Rozwiązywania Problemów Alkoholowych oraz Przeciwdziałania Narkomanii na 2024 rok dla Gminy Urszulin jest Wójt Gminy Urszulin przy współpracy Gminnej Komisji Rozwiązywania Problemów Alkoholowych i innych podmiotów.

Realizując Gminny Program Profilaktyki i Rozwiązywania Problemów Alkoholowych oraz Przeciwdziałania Narkomanii na terenie Gminy Urszulin w 2024 r. podjęto następujące działania:

1. Zorganizowano konkursy nt. profilaktyki uzależnień dla dzieci i młodzieży z terenu gminy Urszulin, w tym półkolonie profilaktyczne.
2. W okresie styczeń-grudzień 2024 roku odbywały się bezpłatne konsultacje z psychologiem dla mieszkańców gminy. Konsultacja jest to krótkotrwały proces zazwyczaj nakierowany na rozwiązanie konkretnego problemu, który nie wymaga zagłębiania się w struktury osobowości czy przeszłość. Jest to proces/rozmowa, bardziej skoncentrowana na problemach tu i teraz, określeniu aktualnej sytuacji czy też nakreśleniu celów i planu działania. Klient z konsultacji może czerpać korzyści, poprawy jakości życia, nowych możliwości, radzenia sobie w sytuacjach trudnych poprzez wypracowanie nowych strategii i działań, a przede wszystkim wypowiedzenia swoich myśli na głos i nazwania trudności przy specjalistcie. Łączna liczba porad wyniosła 72 dla 20 osób.
3. Zakupiono ulotki edukacyjne dotyczące przeciwdziałania przemocy w rodzinie dla osób uzależnionych oraz stosujących przemoc.
4. Szkolenie dla członka GKRPA z zakresu niebieskiej karty.

I. Finansowanie Gminnego Programu Profilaktyki i Rozwiązywania Problemów Alkoholowych oraz Przeciwdziałania Narkomanii na 2024 rok dla Gminy Urszulin.

Dochody

Środki finansowe na realizację Gminnego Programu Profilaktyki i Rozwiązywania Problemów Alkoholowych oraz Przeciwdziałania Narkomanii pochodzą z opłat za wydane zezwolenia na sprzedaż napojów alkoholowych. Dochody w 2024 roku wyniosły 128 486,26 zł.

Wydatki:

Lp.	Wydatek	Kwota (zł)
1.	Wynagrodzenie członków GKRPA	11 499,80
2.	Konsultacje psychologiczne	7200,00
3.	Ulotki profilaktyczne	334,50
3.	Programy profilaktyczne	10881,33
4.	Szkolenie	913,00
	Suma	30828,63

8.6. Program współpracy Gminy Urszulin z organizacjami pozarządowymi oraz podmiotami wymienionymi w art. 3 ust. 3 ustawy o działalności pożytku publicznego i o wolontariacie

Roczny program współpracy Gminy Urszulin z organizacjami pozarządowymi na rok 2024 przyjęty został przez Radę Gminy Urszulin Uchwałą Nr LVII/349/2023 z dnia 9 listopada 2023 r. Projekt Programu współpracy został poddany konsultacjom na podstawie Zarządzenia Nr 73/2023 Wójta Gminy Urszulin z dnia 9 października 2023 r. w sprawie przeprowadzenia konsultacji projektu rocznego programu współpracy Gminy Urszulin z organizacjami pozarządowymi na rok 2024, z organizacjami pozarządowymi oraz podmiotami wymienionymi w art. 3 ust. 3 ustawy z dnia 24 kwietnia 2003 r. o działalności pożytku publicznego i o wolontariacie.

W trakcie konsultacji nie wpłynęły żadne uwagi, opinie, ani propozycje zmiany Programu współpracy ze strony organizacji pozarządowych oraz innych podmiotów działających w sferze pożytku publicznego.

Współpraca o charakterze finansowym

Na wsparcie zadań publicznych realizowanych przez organizacje pozarządowe oraz podmioty, o których mowa w art. 3 ust. 3 ustawy z dnia 24 kwietnia 2003 r. o działalności pożytku publicznego i o wolontariacie w budżecie Gminy Urszulin na 2024 rok przeznaczono kwotę w wysokości 70 000,00 zł

W 2024 roku ogłoszono 2 konkursy ofert na realizację priorytetowych zadań ujętych w § 3 Programu współpracy.

Konkurs nr 1 ogłoszony został w Biuletynie Informacji Publicznej, w dniu 20 lutego 2024 r. Nabór ofert trwał do 13 marca 2024 r. Konkurs dotyczył następującego obszaru: Zadanie nr 1: Szkolenie organizacja i udział we współzawodnictwie sportowym o zasięgu lokalnym w zakresie piłki nożnej drużyny trampkarzy, młodzików, orlików i żaków oraz piłki siatkowej i lekkoatletyki.

Zadanie nr 2: Organizowanie pozalekcyjnych zajęć sportowych rozwijających koordynację ruchową dla dzieci i młodzieży – sztuki walki Karate.

Zgodnie z procedurą konkursową określoną w Programie współpracy oferty zostały zweryfikowane pod względem formalnym i merytorycznym oraz zaopiniowane pozytywnie.

Lp.	Nazwa organizacji	Rodzaj zadania	Data zawarcia umowy	Kwota dofinansowania w zł
1.	Klub Sportowy „Polesie” Urszulin	Organizacja zajęć i współzawodnictwa sportowego o zasięgu lokalnym w zakresie piłki nożnej drużyny trampkarzy, młodzików, orlików i żaków oraz piłki siatkowej oraz lekkoatletyki.	05.04.2024 r.	57 500,00
2.	Lubelski Klub Karate Kyokushin	Organizowanie pozalekcyjnych zajęć sportowych rozwijających koordynację ruchową dla dzieci i młodzieży – sztuki walki Karate	09.04.2024 r.	2 500,00

Przyznana kwota dotacji została wykorzystana w 100,00 % w kwocie 60 000,00 zł.

Konkurs nr 2 ogłoszony został w Biuletynie Informacji Publicznej, w dniu 20 lutego 2024 r. Nabór ofert trwał do 13 marca 2024 r. Konkurs dotyczył następującego obszaru: Kultura, sztuka, ochrona dóbr kultury i dziedzictwa narodowego. Zgodnie z procedurą konkursową określoną w Programie współpracy oferty zostały zweryfikowane pod względem formalnym i merytorycznym oraz zaopiniowane pozytywnie.

Lp.	Nazwa organizacji	Rodzaj zadania	Data zawarcia umowy	Kwota dofinansowania w zł
1.	Ochotnicza Straż Pożarna w Urszulinie	Kultura, sztuka, ochrona dóbr kultury i dziedzictwa narodowego – organizowanie imprez kulturalnych dla dzieci, młodzieży i dorosłych.	11.04.2024 r.	2 500,00
2.	Ochotnicza Straż Pożarna w Urszulinie	Kultura, sztuka, ochrona dóbr kultury i dziedzictwa narodowego - Wspieranie przedsięwzięć o charakterze lokalnym w zakresie rozwoju kultury ochrony dziedzictwa kulturowego	11.04.2024 r.	2 500,00

3.	Stowarzyszenie Nauczycieli, Rodziców i Wychowawców w „Nasza Szkoła” w Wytycznie	Kultura, sztuka, ochrona dóbr kultury i dziedzictwa narodowego - organizowanie imprez kulturalnych dla dzieci, młodzieży i dorosłych.	11.04.2024 r.	2 500,00
----	---	---	---------------	----------

Przyznana kwota dotacji została wykorzystana w 100,00 % w kwocie 7 500,00 zł.

Współpraca o charakterze pozafinansowym

Gmina Urszulin wspierała sektor pozarządowy także w formach pozafinansowych.

Działalność promocyjna:

Gmina promowała lokalne organizacje pozarządowe i podejmowane przez nie działania na stronie internetowej gminy, obejmowała również patronatem przedsięwzięcia inicjowane przez organizacje pozarządowe. Przy współpracy z organizacjami pozarządowymi angażowała się w kwesty na rzecz zabytków w Gminie Urszulin. Wspierała działalność Ochotniczych Straży Pożarnych.

Wsparcie organizacyjne:

Istotną częścią współpracy gminy z organizacjami pozarządowymi było wsparcie organizacyjne przy prowadzonych przedsięwzięciach, np. poprzez udostępnianie gminnych obiektów (sali sportowej, stadionu sportowego, świetlic).

Podsumowanie

Gmina Urszulin realizując cele Programu współpracy w 2024 roku, udzieliła organizacjom pozarządowym wsparcia finansowego, jak również pomocy pozafinansowej.

W zakresie oświaty, edukacji, wychowania, kultury i kultury fizycznej Gmina Urszulin wsparła zadania publiczne realizowane przez:

- Klub Sportowy „Polesie” Urszulin,
- Lubelski Klub Karate Kyokushin,
- Stowarzyszenie Nauczycieli, Rodziców i Wychowawców „Nasza Szkoła” w Wytycznie,
- Ochotnicza Straż Pożarna w Urszulinie.

Organizacje pozarządowe natomiast wniosły wkład w realizację swojego projektu, w postaci wkładu osobowego i rzeczowego.

8.7. Działalność Gminnego Zespołu Interdyscyplinarnego w 2024 r.

W skład Zespołu Interdyscyplinarnego w Urszulinie w 2024 roku wchodziło 6 przedstawicieli instytucji działających w obszarze przeciwdziałania przemocy tj. dwóch przedstawicieli Gminnego Ośrodka Pomocy Społecznej w Urszulinie, członek Gminnej Komisji Rozwiązywania Problemów Alkoholowych w Urszulinie, przedstawiciel Komisariatu Policji w Urszulinie, przedstawiciel Zespołu

Szkół w Urszulinie, oraz przedstawiciel Zespołu Kuratorskiej Służby Sądowej we Włodawie. Zespół działał na podstawie porozumień zawartych pomiędzy Wójtem Gminy Urszulin, a podmiotami wymienionymi wyżej.

Zespół Interdyscyplinarny w Urszulinie w okresie od dnia 01 stycznia 2024 roku do dnia 31 grudnia 2024 roku odbył 6 posiedzeń. W celu rozwiązywania problemów związanych z wystąpieniem przemocy domowej w indywidualnych przypadkach Zespół Interdyscyplinarny podejmował interwencje w rodzinach w ramach procedury „Niebieskie Karty” tworząc grupy diagnostyczno-pomocowe. Na posiedzeniach Zespołu analizowano bieżące problemy, ustalano konkretne działania oraz monitorowano realizowane przez powołane grupy diagnostyczno-pomocowe zadania. Zespół Interdyscyplinarny ściśle współpracował z grupami diagnostyczno-pomocowymi.

W okresie od 1 stycznia 2024 r. do 31 grudnia 2024 r. Zespół Interdyscyplinarny w Urszulinie pracował w ramach procedury „Niebieskie Karty” z 18 kartami sporządzonymi w 17 rodzinach. Siedem formularzy „Niebieska karta – A” zostało sporządzonych przez Policję w roku 2023 r., jednaście formularzy „Niebieska karta – A” zostało sporządzonych w roku 2024, w tym dziewięć przez Policję, jeden przez placówkę oświatową oraz jeden przez ośrodek pomocy społecznej.

Liczba prowadzonych procedur Niebieska Karta w poszczególnych sołectwach w 2024 roku

L.p.	Sołectwo	Liczba kart
1	Dębowiec	1
2	Andrzejów	2
3	Stare Załucze	1
4	Wólka Wytycka	1
5	Urszulin	4
6	Łomnica	1
7	Wytyczno	2
8	Wola Wereszczyńska	2
9	Babsk	1
10	Borysik	1
11	Wiązowiec	1
12	Nowe Załucze	1

W 2024 roku powołanych zostało 17 grup diagnostyczno - pomocowych, których członkowie zajmowali się rozwiązywaniem problemów związanych z występowaniem przemocy w indywidualnych przypadkach oraz dokonywali analizy sytuacji rodzinnej i tworzyli indywidualne plany działania dla poszczególnych rodzin w oparciu o które podejmowali działania w ramach swoich kompetencji. Wypełniano formularz Niebieska Karta – C, z osobą wobec której istnieje podejrzenie, że jest dotknięta przemocą oraz formularz Niebieska Karta – D, z osobą wobec której, istnieje podejrzenie, że stosuje przemoc. Członkowie grup diagnostyczno - pomocowych w ramach prowadzonej procedury „Niebieskie Karty” oraz w ramach działań monitorujących po jej zakończeniu brali udział w posiedzeniach 67 razy.

W okresie od 1 stycznia 2024 r. do 31 grudnia 2024 r., w związku z ustaniem przemocy domowej

i uzasadnionym przypuszczeniem, że zaprzestano dalszego stosowania przemocy domowej w 10 sprawach została podjęta decyzja o zakończeniu procedury „Niebieskie Karty”.

W 1 przypadku zakończono procedurę „Niebieskie Karty”, rozstrzygając o braku zasadności podejmowania działań. W 3 przypadkach przekazano dokumenty dotyczące procedury „Niebieskie Karty” zgodnie z miejscem zamieszkania osób doznających przemocy.

Członkowie Zespołu Interdyscyplinarnego rozpowszechniali informacje o instytucjach, osobach i możliwościach udzielania pomocy osobom pokrzywdzonym przemocą domową w środowisku lokalnym. Działanie to realizowane było między innymi poprzez Gminny Ośrodek Pomocy Społecznej w Urszulinie, którego pracownicy socjalni na bieżąco informowali klientów oraz osoby zainteresowane o możliwościach zgłaszania stosowania przemocy domowej i procedurach z tym związanych. Odbywało się to w ramach indywidualnych kontaktów z zainteresowanymi zarówno osobistych jak i telefonicznych.

Na terenie Gminy prowadzona była dystrybucja ulotek, informacji i plakatów (na stronie GOPS i tablicach ogłoszeń) na temat przemocy, jej skutków, i możliwości uzyskania pomocy, m.in. opublikowana została informacja o: aplikacji TWÓJ PARASOL, Dziecięcym Telefonie Zaufania Rzeczniczki Praw Dziecka, Krajowym Centrum Przeciwdziałania Uzależnieniom.

W roku 2024 w ramach zwiększenia kompetencji zawodowych pracowników służb i instytucji zajmujących się przeciwdziałaniem przemocy domowej w Urszulinie trzech członków Zespołu Interdyscyplinarnego wzięło udział w bezpłatnym szkoleniu realizowanym przez Regionalny Ośrodek Polityki Społecznej w Lublinie „Wzmacnianie lokalnych systemów przeciwdziałania przemocy domowej poprzez wsparcie zespołów interdyscyplinarnych i grup diagnostyczno – pomocowych” które odbyło się w Lublinie.

Gminny Ośrodek Pomocy Społecznej w Urszulinie zapewnia obsługę organizacyjno – administracyjną oraz przechowuje dokumentację dotyczącą podejmowanych przez Zespół Interdyscyplinarny działań w ramach procedury „Niebieskie Karty”.

9. GOSPODARKA ODPADAMI I OCHRONA ŚRODOWISKA

9.1. Gospodarka odpadami

Systemem gospodarowania odpadami komunalnymi objęto 3 355 mieszkańców zamieszkujących na pobyt stały. Zebrano 1 272 deklaracje z nieruchomości zamieszkałych.

Na dzień 31.12.2024 roku 1 413 właścicieli nieruchomości letniskowych tj. nieruchomości, na których znajdują się domki letniskowe lub inne nieruchomości wykorzystywane na cele rekreacyjno-wypoczynkowe jedynie przez część roku, dostosowało się do ryczałtowego systemu opłaty za gospodarowanie odpadami komunalnymi.

Na dzień 31.12.2024 r. liczba kont wymiarowych dla nieruchomości niezamieszkałych, na których prowadzona jest działalność zarobkowa wynosi 86.

Roczny koszt funkcjonowania systemu gospodarowania odpadami komunalnymi na terenie Gminy Urszulin wyniósł w 2024 roku 1 369 986,34 zł, na co złożyły się:

- Koszt odbioru i zagospodarowania odpadów komunalnych z nieruchomości zamieszkałych na terenie Gminy Urszulin: 686 439,92 zł,

- Koszt odbioru i zagospodarowania odpadów komunalnych z nieruchomości niezamieszkałych (domki letniskowe oraz działki letniskowo-rekreacyjne) oraz działalności gospodarczych z terenu Gminy Urszulin: 526 461,42 zł,
- Koszty administracyjne obsługi systemu: 157 085,00 zł,

Wykres przedstawiający zestawienie rocznego kosztu funkcjonowania systemu gospodarowania odpadami komunalnymi w latach 2015-2024:

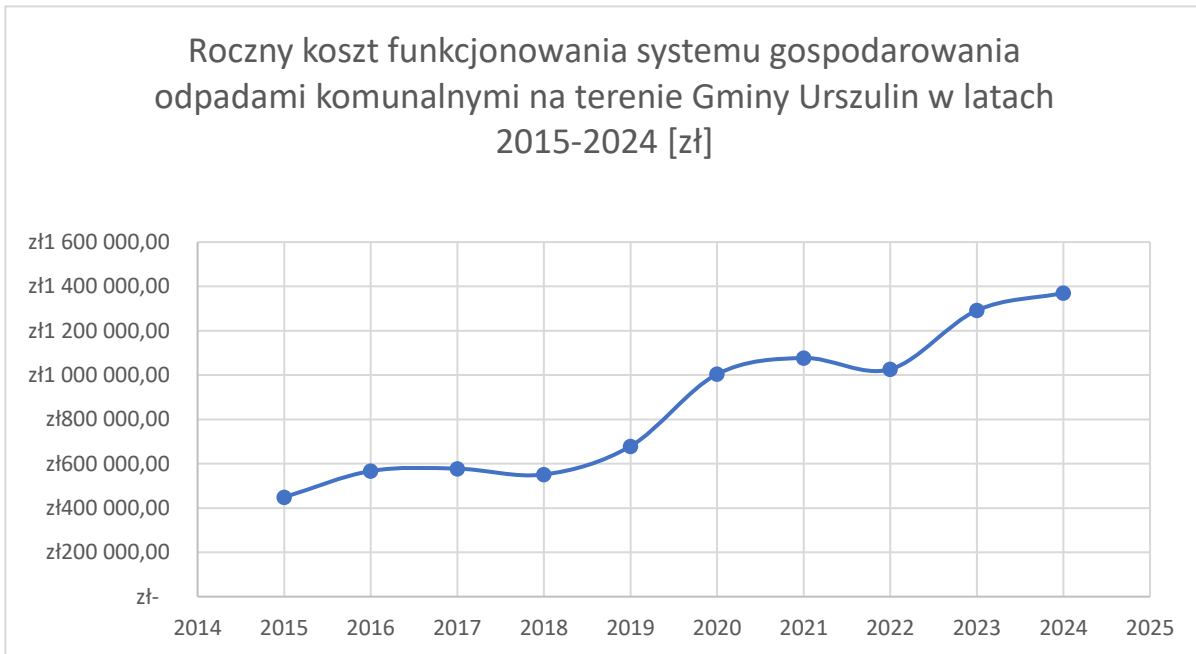

Wykres przedstawiający strukturę kosztów funkcjonowania systemu gospodarowania odpadami komunalnymi na terenie gminy Urszulin w 2024 roku:

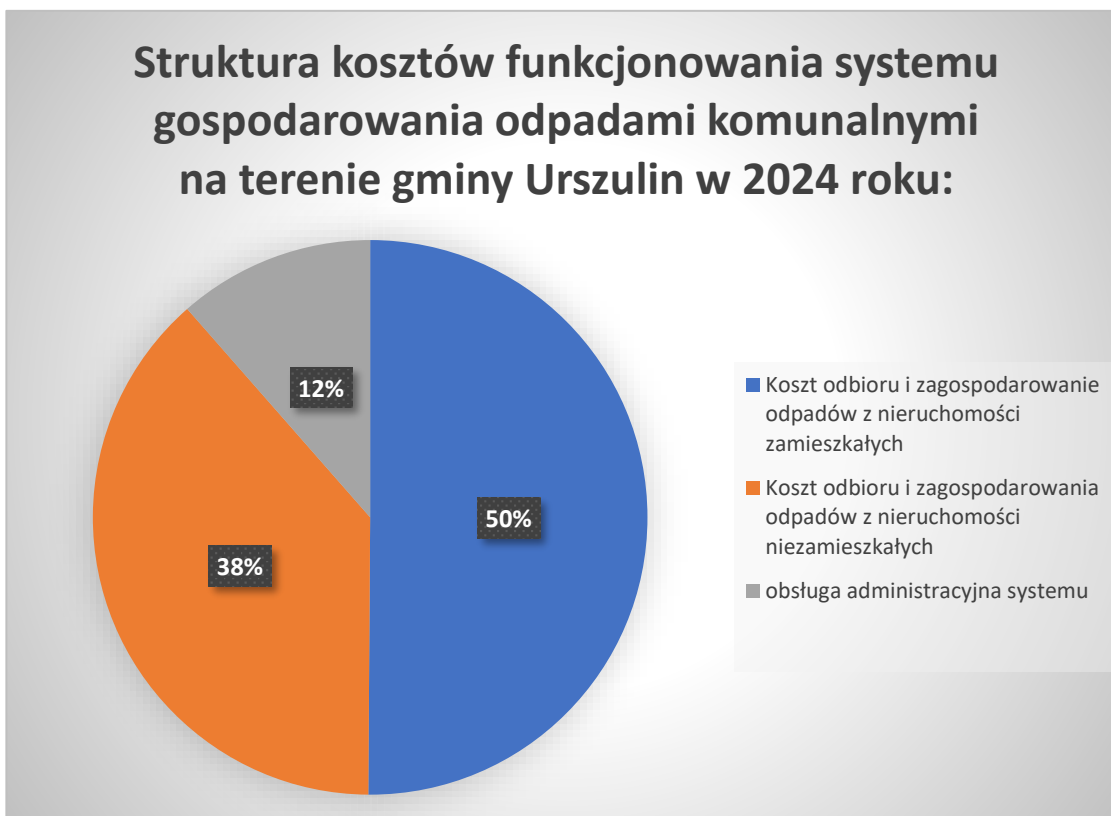

W 2024 roku koszty funkcjonowania systemu gospodarki odpadami zamknęły się w kwocie 1 369 986,34 zł. W stosunku do poprzedniego roku 2023, gdzie koszty funkcjonowania systemu wyniosły 1 291 659,88 zł odnotowano wzrost kosztów o 6,06 %.

Wpływy z tytułu opłat za gospodarowanie odpadami komunalnymi w 2024 roku wyniosły 1 191 318,02, co oznacza, iż koszty poniesione przez Gminę Urszulin w związku z systemem gospodarowania odpadami komunalnymi były wyższe od wpływów wniesionych w 2024 roku przez właścicieli nieruchomości położonych na terenie Gminy Urszulin o 178 668,32 zł. Biorąc pod uwagę nadwyżkę z 2023 roku z tytułu opłat za gospodarowanie odpadami komunalnymi w wysokości 38 811,13 zł Gmina Urszulin dołożyła ze środków własnych budżetu 139 857,19 zł na mocy Uchwały nr XXXIV/214/2021 Rady Gminy Urszulin z dnia 9 grudnia 2021 r. w sprawie pokrycia części kosztów gospodarowania odpadami komunalnymi z dochodów własnych nie pochodzących z pobranej opłaty za gospodarowanie odpadami komunalnymi (Dz. Urz. Woj. Lubelskiego z 2021 r. poz. 6019).

W okresie od 01.01.2024 r. do 31.12.2024 r. na terenie Gminy Urszulin wytworzono następujące ilości odpadów komunalnych:

Tabela: Odpady komunalne

Lp.	Kod odebranych odpadów komunalnych	Rodzaj odebranych odpadów komunalnych	Masa odebranych odpadów komunalnych [Mg]
1.	15 01 01	Papier i tektura	24,850
2.	15 01 02	Opakowania z tworzyw sztucznych	1,800
3.	15 01 04	Opakowania z metali	13,624
4.	15 01 06	Zmieszane odpady opakowaniowe	192,080
5.	15 01 07	Opakowania ze szkła	84,690
6.	20 01 32	Leki inne (przeterminowane)	0,027
7.	20 01 34	Baterie i akumulatory	0,146
8.	20 01 35	Zużyte urządzenia elektryczne i elektroniczne zawierające niebezpieczne składniki	5,205
9.	20 01 36	Zużyte urządzenia elektryczne i elektroniczne	4,783
10.	20 01 39	Tworzywa sztuczne	98,580
11.	20 01 99	Inne frakcje zbierane w sposób selektywny	12,152
12.	20 02 03	Inne odpady nie ulegające biodegradacji	4,740
13.	Ex20 01 99	Inne frakcje- popiół	40,200
14.	20 02 01	Odpady ulegające biodegradacji	118,570
15.	20 03 01	Zmieszane odpady komunalne	381,238
16.	20 03 07	Odpady wielkogabarytowe	57,300
SUMA ODEBRANYCH ODPADÓW			1039,985

Wykres przedstawiający ilość odpadów komunalnych odebranych z terenu Gminy Urszulin w latach 2015-2024:

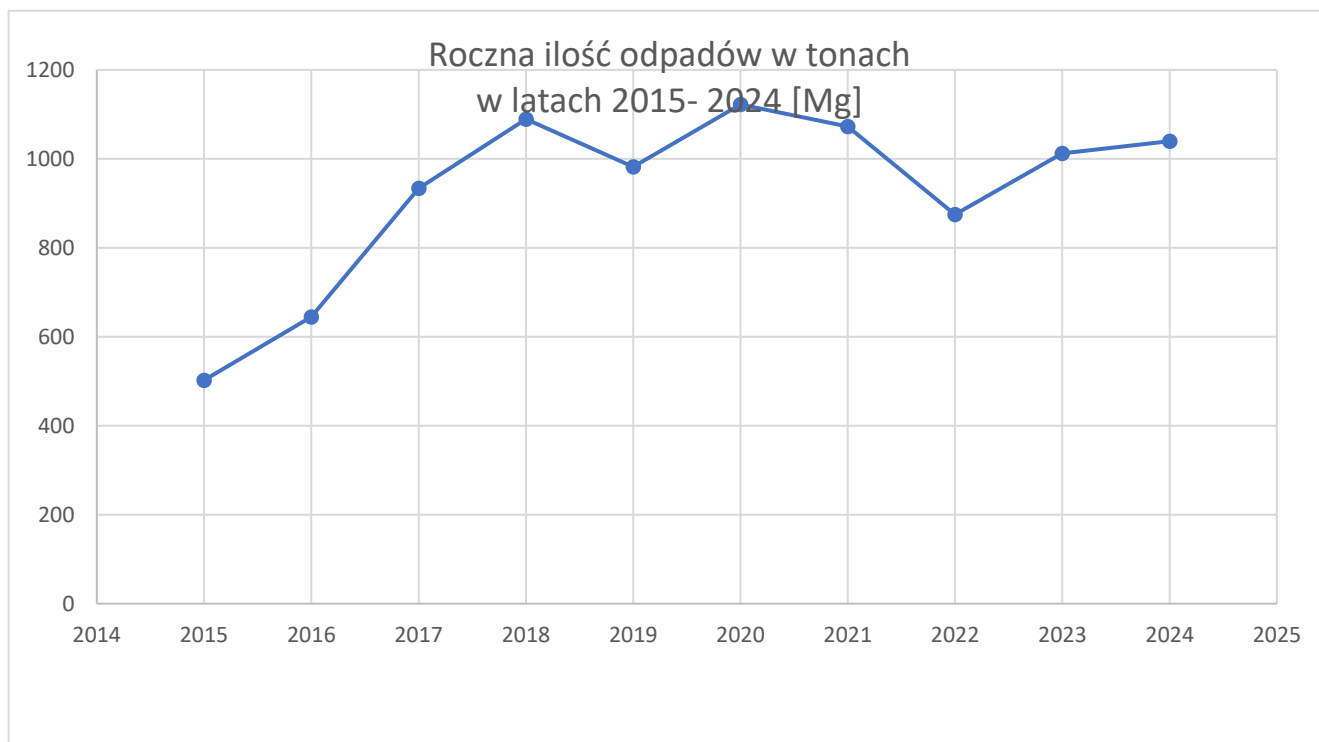

9.2. Ochrona środowiska - czyste powietrze

W ostatnim kwartale 2021 r. Gmina Urszulin podpisała porozumienie z Wojewódzkim Funduszem Ochrony Środowiska i Gospodarki Wodnej w Lublinie w sprawie promocji i realizacji programu Czyste Powietrze. W ramach tego porozumienia utworzono stanowisko pracy do obsługi interesantów chcących skorzystać z programu.

Przez cały 2024 rok Gmina Urszulin na podstawie porozumienie z Wojewódzkim Funduszem Ochrony Środowiska i Gospodarki Wodnej w Lublinie w sprawie promocji i realizacji programu „Czyste Powietrze”, podejmowała działania umożliwiające mieszkańcom gminy uzyskanie informacji jak też bezpośrednie skorzystanie z dofinansowań oferowanych przez WFOŚiGW.

Udzielono pomocy w sporządzeniu 5 wniosków o dofinansowanie oraz w sporządzeniu 2 wniosków o płatność. Przeprowadzono dwa spotkania informacyjne w czasie których przekazano informacje o możliwościach skorzystania z dofinansowań przez niego oferowanych. Dodatkowo prowadzono działania informacyjne polegające na rozmowach indywidualnych i telefonicznych z petentami oraz rozdawano materiały promocyjne.

W ostatnim kwartale 2024 r. Gmina Urszulin podpisała Porozumienie w sprawie dodatkowego finansowania dla najbardziej aktywnych gmin współpracujących przy wdrażaniu Programu Priorytetowego Czyste Powietrze. Porozumienie, dzięki któremu Gmina może skorzystać z dodatkowych środków z przeznaczeniem na pokrycie kosztów prowadzenie gminnego punktu konsultacyjno-informacyjnego

10. KULTURA

10.1. Gminna Biblioteka Publiczna

W gminie Urszulin funkcjonuje Gminna Biblioteka Publiczna w Urszulinie oraz dwie filie: Filia Biblioteczna w Wytycznie – „*Książnica Pana Jana*” oraz Filia Biblioteczna w Starym Załuczu. Biblioteki te są dostosowane do potrzeb osób niepełnosprawnych. Łączna liczba pracowników zatrudnionych w GBP i obu filiach na dzień 31 grudnia 2024 r. wynosi 4 osoby, w tym:

1 osoba na stanowisku bibliotekarskim w wymiarze czasu pracy 1/2 etatu oraz bibliotekarka na cały etat, księgowo zatrudniona na 1/2 etatu i sprzątaczką biurową zatrudnioną na 1/4 etatu.

Gminna Biblioteka Publiczna w Urszulinie otwarta jest 5 dni w tygodniu w godzinach:

Poniedziałek: 8:00 – 16:00

Wtorek: 8:00 – 16:00

Środa: 8:00 - 18:00

Czwartek: 8:00 - 16:00

Piątek: 8:00 – 18:00

Filia w Wytycznie otwarta jest:

Wtorek i czwartek : 13:00 – 18:00

Filia w Starym Załuczu otwarta jest:

Poniedziałek: 13:18:00

Organizatorem Biblioteki jest Gmina Urszulin. Biblioteka posiada Statut nadany Uchwałą nr XXX/182/2017 Rady Gminy Urszulin z dnia 23 czerwca 2017 roku, Gminna Biblioteka Publiczna w Urszulinie posiada osobowość prawną, jest samorządową instytucją kultury i jest wpisana do Rejestru Instytucji Kultury prowadzonego przez Organizatora. Nadzór merytoryczny nad Biblioteką wchodzącą w skład Ogólnokrajowej Sieci Bibliotecznej, sprawuje Miejska Biblioteka Publiczna we Włodawie i Wojewódzka Biblioteka Publiczna im. Hieronima Łopacińskiego w Lublinie.

Gminna Biblioteka Publiczna w Urszulinie działa w oparciu o ustawę o organizowaniu i prowadzeniu działalności kulturalnej z dnia 25 października 1991 r. oraz ustawę o bibliotekach z dnia 27 czerwca 1997 r.

Podstawowym celem Biblioteki i filii bibliotecznych jest zaspakajanie i rozwijanie potrzeb czytelniczych, oświatowych, kulturalnych i informacyjnych mieszkańców gminy.

Do podstawowych zadań biblioteki należy:

- gromadzenie, opracowywanie, przechowywanie i konserwacja zbiorów bibliotecznych, z uwzględnieniem materiałów dotyczących własnego regionu,
- udostępnianie zbiorów na miejscu i wypożyczanie na zewnątrz,

- organizowanie czytelnictwa i udostępnianie materiałów bibliotecznych ludziom specjalnej troski,
- tworzenie i udostępnianie własnych komputerowych baz danych katalogowych,
- popularyzacja książki i czytelnictwa poprzez konkursy, spotkania autorskie, quizy itp.
- Współdziałanie z bibliotekami innych sieci, instytucjami upowszechniania kultury, organizacjami i stowarzyszeniami w rozwijaniu i zaspokajaniu potrzeb oświatowych i kulturalnych społeczności lokalnej, szczególnie w środowisku wiejskim,
- Promocja książki i Biblioteki w środowisku poprzez organizowanie różnego rodzaju imprez kulturalno-światowych.

11.1.2. Zbiory biblioteczne:

Na dzień 31 grudnia 2024 roku wynosiły 10 907 (+563) woluminów w tym:
zbiory biblioteczne w GBP Urszulin - 7535 (+512) woluminów,
zbiory biblioteczne w GBP Filii w Wytycznie - 3372 (+51) woluminów.

11.1.3. Czytelnicy

- Na dzień 31 grudnia 2024 r. – 392 (-33) osób w tym:
- liczba zarejestrowanych czytelników w GBP Urszulin – 321 (-23)
 - liczba zarejestrowanych czytelników Filii bibliotecznej w Wytycznie – 71 (-10).

11.1.4. Wypożyczenia

- Ogółem – 5006 (-1155) w tym:
- GBP Urszulin – 4489 (-746) woluminów;
 - Filia w Wytycznie – 517(-409) woluminów.

11.1.5. Budżet

- W 2024 roku budżet biblioteki wyglądał następująco:
- Wydatki na zakup nowości z wkładu własnego – 10 050 zł
 - Wydatki na zakup czasopism – 166 zł
 - Wydatki na płace – 178 785,06 zł
 - Darowizny, sponsoring, granty – 3 300 zł

Budżet biblioteki ogółem - 616 983,53 zł

11.1.6. Zajęcia kulturalno-oświatowe bibliotek, które odbyły się w 2024 roku:

- Projekt Instytutu Książki „Mała książka-Wielki Człowiek”, - wyprawki czytelnicze, Karty Małego Czytelnika i dyplomy, - GBP Urszulin i Filia Biblioteczna „Książnica Pana Jana” w

Wytycznie

- Zajęcia wakacyjne w Gminnej Bibliotece Publicznej w Urszulinie oraz filiach w Wytycznie i w Starym Załuczu
- Narodowe Czytanie – „Kordian”, Juliusza Słowackiego - odbyło się w świetlicy/ filii biblioteki w Starym Załuczu oraz filii w Wytycznie
- Rozdanie nagród w konkursie pn. Najaktywniejszy Czytelnik 2023 r. pod hasłem:” Dużo czytam, dużo wiem”
- „Bal Choinkowy dla dzieci” w GBP Urszulin
- Ferie w bibliotece i filii w Wytycznie oraz w Starym Załuczu
- Cykliczne - czytanie w Przedszkolach na terenie Gminy Urszulin pod hasłem: „Cała Polska Czyta Dzieciom”,
- Cykliczne spotkania pn. „Dyskusyjny Klub Książki”
- Wydarzenie pn. „Noc w bibliotek”
- Koncert z okazji Dnia Kobiet
- Lekcje biblioteczne w bibliotece w Urszulinie oraz w Filii w Wytycznie
- Cykliczne zajęcia gimnastyczne dla seniorów
- Wydarzenie „Bajki Baletowe”
- Akademia z okazji odzyskania Niepodległości przez Polskę
- Gminny rajd rowerowy „Poznaj swoją okolicę...”
- Rodzinne warsztaty okolicznościowe w Filii Bibliotecznej w Wytycznie
- Cykliczne warsztaty szydełkowe dla dorosłych w Filii Bibliotecznej w Wytycznie
- Okolicznościowe warsztaty rodzinne w Filii Bibliotecznej w Starym Załuczu
- Spotkanie autorskie z Agatą Kołakowską

W 2024 roku nastąpiło ostateczne zaadaptowanie i otwarcie Filii Bibliotecznej w Starym Załuczu. W związku z tym od 01.01.2024 r. otwarta była w każdy poniedziałek od 13:00 – 18:00. W tym czasie przyjęto księgozbiór na stan (zakupiono 72 pozycje książkowe), a od 01.12.2024 r. rozpoczęto działalność biblioteczną oraz odbywały się tam cykliczne warsztaty rodzinne m.in.:

- Narodowe Czytanie “Kordiana” Juliusza Słowackiego
- Warsztaty wielkanocne
- Warsztaty bożonarodzeniowe: ozdoba świąteczna, bombka cekinowa
- Warsztaty „Wieńce z książkowych kwiatów”
- Warsztaty “Dyńka na wesoło”
- Warsztaty „Jeż jesienny zwierz”

11.2. Gminny Ośrodek Kultury

Gminny Ośrodek Kultury w Urszulinie działa na podstawie ustawy z dnia 25 października 1991 r. o organizowaniu i prowadzeniu działalności kulturalnej polegającej na tworzeniu, upowszechnianiu i ochronie kultury. Ośrodek został utworzony uchwałą Rady Gminy Urszulin Nr XVII/92/2020 z dnia 27 lutego 2020 r. Działalność została rozpoczęta 1 lipca 2020 r. i prowadzona jest na podstawie wpisu do Rejestru Instytucji Kultury.

Ośrodek to samorządowa instytucja kultury, której celem jest organizowanie działalności kulturalnej na terenie Gminy Urszulin. Ośrodek upowszechnia kulturę poprzez podejmowanie działań, których celem jest bieżące i nieprzerwalne zaspokajanie potrzeb kulturalnych ludności, głównie mieszkańców Gminy Urszulin, w drodze świadczenia usług powszechnie dostępnych. Swoją działalność Gminny Ośrodek Kultury skupia między innymi na:

1. organizowaniu i wspieraniu imprez artystycznych i rozrywkowych;
2. tworzeniu, udostępnianiu i dokumentowaniu dóbr i wartości kultury;
3. promocji kultury Gminy Urszulin i lokalnych twórców kultury;
4. organizowaniu przedstawień teatralnych, koncertów, projekcji filmów;
5. rozpoznawaniu, rozbudzaniu i zaspokajaniu potrzeb oraz zainteresowań kulturalnych;
6. upowszechnianiu wiedzy o kulturze, w tym o kulturze regionalnej.
7. prowadzeniu zajęć oraz warsztatów artystycznych, edukacyjnych i kół zainteresowań.

Działalność Gminnego Ośrodka Kultury w Urszulinie to nie tylko organizacja wydarzeń kulturalnych, lecz również sprawowanie administracji świetlic wiejskich. W strukturach Gminnego Ośrodka funkcjonuje dziesięć świetlic, które pełnią funkcję centrów kultury lokalnej, organizują czas wolny, integrują społeczność. Służą wszystkim mieszkańcom dzieciom i dorosłym, a także organizacjom i instytucjom działającym na terenie gminy Urszulin. Dodatkowo świetlice umożliwiają realizację inicjatyw kulturalnych zaproponowanych przez samych mieszkańców, sołtysów, stowarzyszenia, kół gospodyń wiejskich działające na terenie gminy. Dzięki temu świetlice stały się przestrzenią integracji lokalnej społeczności, miejscem wymiany doświadczeń i budowania więzi sąsiedzkich. Gminny Ośrodek Kultury w Urszulinie stale dąży do ich rozwoju, odpowiadając na potrzeby mieszkańców i wspierając ich inicjatywy. Świetlice są także wynajmowane odpłatnie podmiotom trzecim na uroczystości rodzinne, okolicznościowe, imprezy komercyjne itp.

Istotnym celem Ośrodka jest nawiązanie stałych relacji z lokalnymi mieszkańcami, odkrycie ich talentów, potrzeb, rozbudzenie zainteresowań, aktywności oraz stałego uczestnictwa w życiu kulturalnym. Założonym planem, dążeniem Gminnego Ośrodka Kultury jest również to, aby Ośrodek był miejscem otwartym, przyjaznym oraz wspólnym dla wszystkich mieszkańców gminy Urszulin.

Ośrodek Kultury prowadzi również edukacyjne, odpłatne warsztaty, dla grup wycieczkowych które w 2024 r. odbywały się na terenie naszej gminy oraz w ościennych miejscowościach.

Tematy prowadzonych odpłatnych zajęć to:

- Zajęcia plastyczne
- „Od siewu do wypieku, czyli rzecz o chlebie”
- Warsztaty okolicznościowe

11.2.1. Działania i wydarzenia kulturalne zrealizowane przez GOK w 2024 roku:

STYCZEŃ:

- „Bal choinkowy” dla dzieci, sala GBP;
- „Zimowy pejzaż” – zimowe warsztaty malarskie, sala GBP;
- „Wypiekanki” – warsztaty w ramach zajęć feryjnych dla dzieci, świetlica w Dębowcu;
- Seans bajkowy - w ramach zajęć feryjnych dla dzieci, sala widowiskowa GBP;

Uczestniczenie w imprezach innych organizatorów:

- „W pracowni Alchemika” – doświadczenia i eksperymenty - warsztaty w ramach zajęć feryjnych dla dzieci, świetlica w Starym Załuczcu – organizator Gminna Biblioteka Publiczna w Urszulinie;
- Makieta w technice „Papier Mache” i ognisko - warsztaty w ramach zajęć feryjnych dla dzieci, świetlica w Wytycznie – organizator Gminna Biblioteka Publiczna w Urszulinie;
- „Kolędy i Pastorałki dawniej i dziś” – Regionalny Konkurs Muzyczny, sala widowiskowa GBP – organizator Zespół Szkół w Urszulinie;
- „Anioł Bożonarodzeniowy” – rozstrzygnięcie konkursu, sala widowiskowa GBP – organizator Zespół Szkół w Urszulinie;

LUTY:

- Seans bajkowy - w ramach zajęć feryjnych dla dzieci, sala widowiskowa GBP;
- Włóczkowe figurki „Hand Made” – warsztaty w ramach zajęć feryjnych dla dzieci, świetlica w Zabrodziu;
- Warsztaty kulinarne z KGW „Wereszczynianki”, świetlica w Wereszczynie;
- „Bal Karnawałowy”, świetlica w Wytycznie;
- „Miłość nie jedno ma imię” – Koncert walentynkowy, sala widowiskowa GBP;
- Wernisaż wystawy malarskiej „Grupy Twórczej” – sala GBP;

Uczestniczenie w imprezach innych organizatorów:

- „W drodze pełnej humoru” – występ Kabaretu PKS, sala widowiskowa GBP;
- Warsztaty dla Harcerzy i Zuchów z Hufca Chełm, sala GBP – organizator 9WDH „Bagienne Żurawie”, Zespół Szkół w Urszulinie;

MARZEC:

- Koncert z okazji „Dnia Kobiet”, sala widowiskowa GBP;
- Warsztaty Wielkanocne dla dzieci z Zespołu Szkolno-Przedszkolnego w Woli Wereszczyńskiej, świetlica Wola Wereszczyńska;
- Kreatywne warsztaty Wielkanocne dla młodzieży i dorosłych, sala GBP;
- Warsztaty Wielkanocne dla dzieci, sala GBP;
- „Wiosna Ach to Ty” – kreatywne warsztaty z okazji „Pierwszego Dnia Wiosny” dla dzieci z Zespołu Szkół w Urszulinie, sala GBP;
- Seans bajkowy – z okazji „Pierwszego Dnia Wiosny” dla dzieci z Zespołu Szkół w Urszulinie, sala widowiskowa GBP;

Uczestniczenie w imprezach innych organizatorów:

- Koncert – Jan Kondrak, sala widowiskowa GBP;
- „Złote Gody” - Jubileusz 50-lecia pożycia małżeńskiego, sala GBP – organizator Gmina Urszulin;
- „Dzień Sołtysa”, sala widowiskowa GBP – organizator Gmina Urszulin;

KWIECIEŃ:

Uczestniczenie w imprezach innych organizatorów:

- „Biegi ekologiczne” - organizator Gmina Urszulin;

MAJ:

- „nie Wszyscy Święci” - Wernisaż wystawy malarskiej, sala GBP;
- „Poznaj swoją okolicę” - Gminny Rajd Rowerowy;
- „Serce na dłoni” - warsztaty dla dzieci i młodzieży z okazji „Dnia Matki”, sala GBP;

Uczestniczenie w imprezach innych organizatorów:

- „Piknik Rodzinny”, plac parafialny w Wereszczynie – organizator KGW „Bubnowskie Baby”, KGW „Wereszczynianki”;

CZERWIEC:

- Seans bajkowy z okazji „Dnia dziecka”, sala widowiskowa GBP;
- „Piknik Rodzinny” - Park Rekreacyjny w Urszulinie;
- „Hobby Horse” - warsztaty krawieckie dla dzieci i młodzieży, sala GBP;

LIPIEC:

- „Z ginącego zawodu” warsztaty garncarskie w ramach wakacyjnych zajęć dla dzieci sala GBP;

Uczestniczenie w imprezach innych organizatorów:

- „Gry planszowe i karciane” w ramach wakacyjnych zajęć dla dzieci, świetlica w Woli Wereszczyńskiej - organizator Zespół Szkolno-Przedszkolny w Woli Wereszczyńskiej;
- „Scrapbooking” - manualne warsztaty w ramach wakacyjnych zajęć dla dzieci, świetlica w Wereszczynie – organizator Gminna Biblioteka Publiczna w Urszulinie;
- Integracyjne zabawy animacyjne w ramach wakacyjnych zajęć dla dzieci, świetlica w Woli Wereszczyńskiej – organizator Zespół Szkolno-Przedszkolny w Woli Wereszczyńskiej;
- „Domowa pizza” warsztaty kulinarne w ramach wakacyjnych zajęć dla dzieci, świetlica Stare Załucze – organizator Gminna Biblioteka Publiczna w Urszulinie;

SIERPIEŃ:

- „Bransoletki z makramy” i seans bajkowy w ramach wakacyjnych zajęć dla dzieci, sala GBP i sala widowiskowa GBP;
- Wyjazd do Gminnego Centrum Kultury i Sportu w Cycowie w ramach wakacyjnych zajęć dla dzieci;
- „Pożegnanie Wakacji z Żurawiami”, Park Rekreacyjny w Urszulinie;

Uczestniczenie w imprezach innych organizatorów:

- „Wakacyjne poduszki” (kreatywne warsztaty manualne) oraz wycieczka ścieżką przyrodniczą „Sławy” w ramach wakacyjnych zajęć dla dzieci, świetlica Stare Załucze - organizator Gminna Biblioteka Publiczna w Urszulinie;
- „Latawce” (kreatywne warsztaty manualne) i ognisko w ramach wakacyjnych zajęć dla dzieci, świetlica Wytyczno – organizator Gminna Biblioteka Publiczna w Urszulinie;
- „Gry planszowe i karciane” w ramach wakacyjnych zajęć dla dzieci, świetlica w Woli Wereszczyńskiej - organizator Zespół Szkolno-Przedszkolny w Woli Wereszczyńskiej;

WRZESIEŃ:

Uczestniczenie w imprezach innych organizatorów:

- „Życie Bez Cenzury” - występ Kabaretu z Konopi, sala widowiskowa GBP;
- „Dożynki Powiatu Włodawskiego” – organizator Starostwo Powiatowe we Włodawie;
- Spotkanie autorskie z Agatą Kołakowską – organizator Gminna Biblioteka Publiczna w Urszulinie;
- Narodowe czytanie: „Kordian” Juliusza Słowackiego – organizator Gminna Biblioteka Publiczna w Urszulinie;

PAŹDZIERNIK:

- „...w sercu, w ogniu, w ciszy Historia Edmunda Malinowskiego dowódcy Plutonu Głuchoniemych AK” - Spotkanie z reżyserem Bartłomiejem Grzegorzcykiem oraz pokaz filmu dokumentalnego, sala widowiskowa GBP;

- „Gmina Urszulin Jak (Na) Malowana” - Konkurs plastyczny;
- Projekcja filmu dla uczniów z Zespołu Szkół w Urszulinie, sala widowiskowa GBP;

Uczestniczenie w imprezach innych organizatorów:

- „Noc Bibliotek” - organizator Gminna Biblioteka Publiczna w Urszulinie;
- „Jestem Dumny – Rodzinny Bohater Walk o Niepodległość naszej Małej Ojczyzny” w ramach Gminnych Obchodów Dnia Niepodległości i Roku Jubileuszowego 35-lecia powstania Parafii pw. Chrystusa Miłosiernego w Urszulinie – Konkurs na film krótkometrażowy – organizator Zespół Szkół w Urszulinie;

LISTOPAD:

- „Jesienne wianki” – Jesienne rodzinne warsztaty dla dzieci, młodzieży i dorosłych, sala GBP;
- Gminne Obchody Narodowego Święta Niepodległości 11 listopada, sala widowiskowa GBP – organizator Gmina Urszulin, Zespół Szkół w Urszulinie, GOK w Urszulinie;

Uczestniczenie w imprezach innych organizatorów:

- „Onko Mikołaj”, Akcja Charytatywna – organizator Centrum Kultury w Łęcznej;

GRUDZIEŃ:

- „Sekret Teatralnej Gwiazdki” – spektakl teatralny dla dzieci, sala widowiskowa GBP;
- „Gmina Urszulin Jak (Na) Malowana” – Rozstrzygnięcie Konkursu Plastycznego, sala widowiskowa GBP;
- „Pamięci Powstańcom Styczniowym Ziemi Włodawskiej” – Wernisaż wystawy, sala GBP – organizator GOK, GBP, Gmina Urszulin;
- Bezpłatne Badania Profilaktyczne, sala GBP – organizator GOK i GBP;
- Segregacja podarunków otrzymanych w ramach Akcji Charytatywnej „Onko Mikołaj”
- „Świąteczna choinka” - rodzinne warsztaty świąteczne dla dzieci, młodzieży i dorosłych, sala GBP;
- „Stroik świąteczny” – rodzinne warsztaty świąteczne, świetlica Zabrodzie;
- „Pająk ludowy” – warsztaty rękodzielnicze dla dorosłych, świetlica w Wereszczynie;
- „Ozdoby bożonarodzeniowe” – warsztaty świąteczne dla dzieci z Zespołu Szkół w Urszulinie, sala GBP
- Seans bajkowy dla dzieci z Zespołu Szkół w Urszulinie, sala widowiskowa GBP
- Warsztaty z tworzenia ozdób choinkowych oraz wspólne ubieranie choinki z 9WDH „Bagienne Żurawie”, sala GBP;
- „Pamięci Powstańcom Styczniowym Ziemi Włodawskiej” – oglądanie wystawy oraz seansu bajkowego przez uczniów ze Szkoły Podstawowej im. Korpusu Ochrony

Pogranicza w Wytycznie, sala GBP oraz sala widowiskowa GBP – organizator GOK, Gmina Urszulin, GBP;

11.2.2. Współpraca z partnerami:

Gminny Ośrodek Kultury w Urszulinie realizował swoje zadania przy współpracy z instytucjami, organizacjami i organami. Kontynuowaliśmy współpracę z:

- Wójt Gminy Urszulin
- Gminna Biblioteka Publiczna w Urszulinie
- Książnica Pana Jana w Wytycznie
- Poleski Park Narodowy
- Gminny Zakład Usług Komunalnych
- Spółdzielnia Socjalna „Non Profit” w Urszulinie
- Koło Gospodyń Wiejskich „Bubnowskie Baby”
- Koło Gospodyń Wiejskich „Wereszczynianki”
- Centrum Kultury w Łęcznej
- Gminny Ośrodek Kultury w Sosnowicy
- Zespół Szkół w Urszulinie
- Szkoła Podstawowa w Woli Wereszczyńskiej
- Szkoła Podstawowa w Wytycznie
- 9 DH „Bagienne Żurawie”
- PZW Urszulin
- Klub Sportowy Polesie Urszulin
- Ochotnicza Straż Pożarna w Urszulinie
- Ochotnicza Straż Pożarna w Wereszczynie
- Ochotnicza Straż Pożarna w Andrzejowie
- Zielarnia Poleska
- Polski Związek Emerytów, Rencistów i Inwalidów w Urszulinie
- Zespół ludowy Seniorzy z Urszulina
- Bank Spółdzielczy w Cycowie/O Urszulin
- Apteka „Nova” w Urszulinie
- Apteka Urszulin – Centrum Medyczne „Vita”
- Niepubliczny Zakład Opieki Zdrowotnej „Animed”
- Sklep „Groszek” w Urszulinie
- Sklep Spożywczy Wojcieszuk
- Sklep Wielobranżowy Joanna Lewandowska
- „Szczepanik” Firma Handlowo-Usługowa Sławomir Szczepanik

- Restauracja Klimat Pizza w Urszulinie
- Hotel Drob w Urszulinie
- Sklep „Nemo”
- Stowarzyszenie Wereszczyński Gościniec
- Stowarzyszenie „Skarby Ziemi Poleskiej”
- Centrum Spotkania Kultur w Lublinie
- Huta Szkła w Dubecznie

11.2.3. Dotacja w 2024 r.:

Dotacja: 667 015,28 zł.

Przychody z usług odpłatnych: 47 765,39 zł.

Zadania finansowe realizowane były zgodnie z zatwierdzonym planem wydatków, wykorzystując do tego celu przyznaną dotację z budżetu gminy oraz wypracowane dochody własne.

11.2.4. Struktura zatrudnienia:

W Gminnym Ośrodku Kultury zatrudnionych było 5 osób na podstawie umów o pracę i przedstawiało się następująco: dyrektor – w wymiarze czasu pracy ½ etatu, księgowa - w wymiarze czasu pracy ½ etatu, instruktor upowszechniania kultury – w pełnym wymiarze czasu pracy, konserwator i operator urządzeń elektroakustycznych - w pełnym wymiarze czasu pracy, oraz sprzątaczką biurową - w wymiarze czasu pracy ½ etatu. Dodatkowe zatrudnienie to inspektor ochrony danych osobowych (umowa zlecenie).

12. INWESTYCJE

12.2. Przebudowa budynku Urzędu Gminy w Urszulinie

W 2024 roku zakończono zadanie inwestycyjne pn. „Przebudowa budynku użyteczności publicznej Urzędu Gminy Urszulin wraz z budową windy wewnętrznej i budek łęgowych w Urszulinie”. Inwestycję podzielono na 2 zadania przy czym:

Zadanie 1: „Przebudowa budynku użyteczności publicznej Urzędu Gminy Urszulin wraz z budową budek łęgowych dla ptactwa” realizowano w ramach przedsięwzięcia „Przebudowa budynku Urzędu Gminy Urszulin”, całość zadania została zakończona i odebrana w 2024 roku. łączna wartość wynagrodzenia w ramach zadania, wypłacona z tytułu zrealizowanej umowy: 716658,45 PLN. Zakres prac obejmował przebudowę część pomieszczeń Urzędu Gminy Urszulin (m.in. sanitariaty, wydzielenie nowych pomieszczeń), odnowienie i odświeżenie ścian, podłóg, oraz odnowienie świetlicy wiejskiej OSP Urszulin.

- Zadanie 2: Zadanie 2: „Budowa windy wewnętrznej” realizowane w ramach przedsięwzięcia „Dostępny samorząd - Gmina Urszulin” realizowanego przez Państwowy Fundusz Rehabilitacji Osób Niepełnosprawnych w ramach Działania 2.18 Programu Operacyjnego Wiedza Edukacja Rozwój 2014-2020, zadanie zostało odebrane w 2023 roku, natomiast uruchomienie i odbiór UDT nastąpił w 2024r. łączna wartość wypłacona z tytułu

zrealizowanej umowy wyniosła : 239850,00 PLN.

Pomieszczenia Urzędu Gminy przed remontem i po remoncie



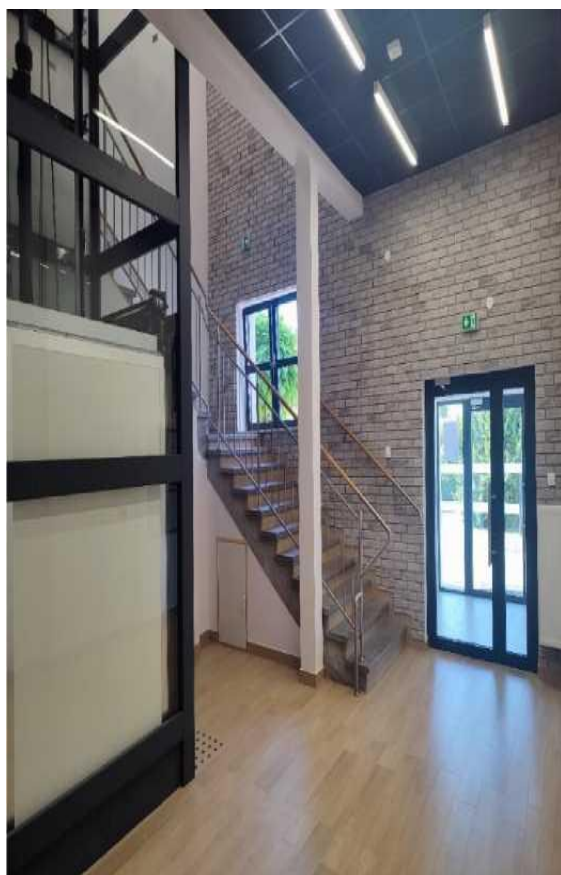

12.3. Stworzenie Ośrodka Animacji Społeczno - Kulturalnej w Wereszczynie

Projekt w roku 2022 uzyskał wsparcie w ramach Programu POLSKI ŁAD. Inwestycja zakładała wykonanie prac budowlanych polegających na wykonaniu przebudowy oraz termomodernizacji budynku po byłej szkole w Wereszczynie oraz nadaniu mu nowych funkcji użytkowych. W roku 2022 rozpoczęto realizację prac budowlanych.

Budynek w Wereszczynie przed przebudową



Budynek w trakcie przebudowy



12.4. Poprawa bezpieczeństwa poprzez budowę trasy pieszo rowerowej w Urszulinie w ramach przebudowy drogi DK82

Projekt w roku 2022 uzyskał wsparcie w ramach Programu Inwestycji Strategicznych POLSKI ŁAD. Inwestycja zakłada wykonanie prac budowy ścieżki pieszo rowerowej w pasie DK82 w miejscowości Urszulin i Wytyczno wraz z budową niezbędnej infrastruktury i oświetlenia terenu, która zaplanowana jest do realizacji na 2025 rok. Projekt zakłada również zagospodarowanie terenu w centrum Urszulina w okolicach budynku Urzędu Gminy oraz budowę stacji ładowania pojazdów elektrycznych, wodny plac zabaw w postaci fontanny oraz budowę ciągu pieszo - rowerowego na ul. Krótkiej. W roku 2024 roku rozpoczęto prace przy zagospodarowaniu terenu w centrum Urszulina, które zakończą się w 2025 roku.

Wartość inwestycji: ponad 6 500 000 zł.

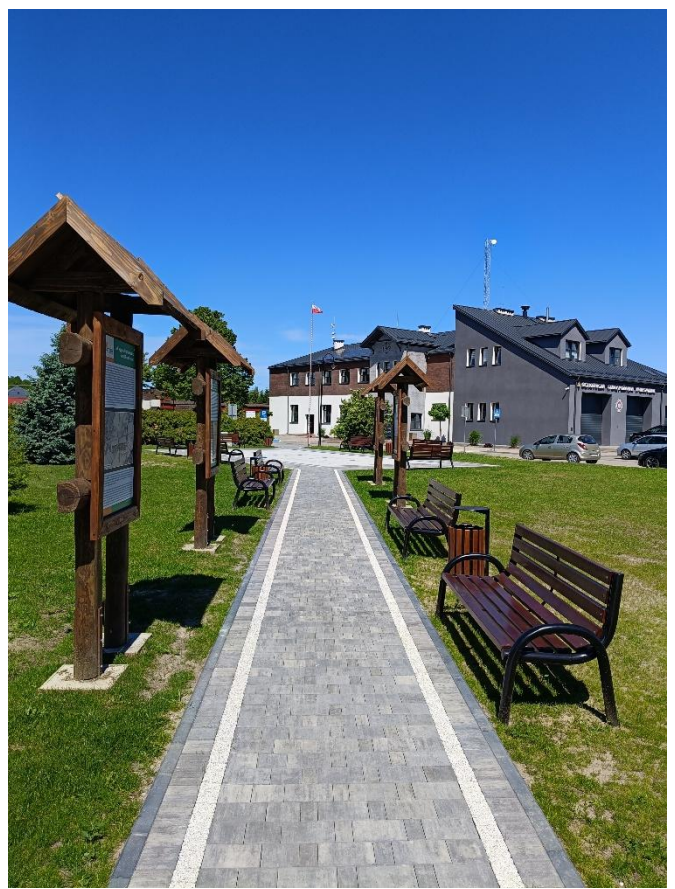

12.5. Rozbudowa i modernizacja oczyszczalni ścieków w Urszulinie

Projekt w 2023 roku uzyskał wsparcie w ramach Rządowego Funduszu Polski Ład „Program Inwestycji Strategicznych. Inwestycja zakłada modernizację oczyszczalni ścieków m.in. poprzez remont istniejących Zbiorników Reaktora Biologicznego, demontaż istniejącego piaskownika w budynku Oczyszczalni ścieków, przebudowa istniejącej Przepompowni ścieków Surowych w Budynku Oczyszczalni Ścieków, remont istniejącego Zbiornika ścieków dowożonych, wraz z wymianą instalacją napowietrzania ścieków i innymi instalacjami towarzyszącymi, budowa kontenerowego punktu zlewnego ścieków dowożonych wyposażonego w sito z systemem pomiarowym. Projekt zakłada również zakup pojazdów do obsługi sieci kanalizacyjnej.

W ramach przeprowadzonego postępowania w dniu 1 sierpnia 2024 r. podpisano umowę z firmą Nikot Nikołajuk Sp. Jawna na Część I zamówienia w postępowaniu pn. „Rozbudowa i modernizacja oczyszczalni ścieków”, współfinansowanego z Rządowego Funduszu Polski Ład „ Program Inwestycji Strategicznych” na łączną kwotę 7.963.020,00 zł. Przyjęte zamierzenia w dokumentacji projektowej zgodnie z PFU to ulepszenie efektywności podczyszczania mechanicznego ścieków surowych dopływających do oczyszczalni poprzez budowę kontenerowego punktu zlewnego ścieków dowożonych, wraz z instalacjami towarzyszącymi, budowę zbiornika uśredniającego ścieków oraz budowę kontenera krato-piaskownika, wraz z instalacjami towarzyszącymi.

W ramach tego samego postępowania podpisano umowę w dniu 20.08.2024r. z Wykonawcą na 2 część zamówienia tj. firmą KANRO” LTD Sp. z o.o. W ramach, której przewidziano dostawę wysokociśnieniowego urządzenia do hydrodynamicznego czyszczenia kanalizacji wraz z samochodem do jego przewozu. Wysokociśnieniowe maszyny udrażniająco-czyszczące dostarczane są z niezależnymi silnikami spalinowymi. Urządzenia wyposażone są ponadto w niezawodne wysokociśnieniowe pompy z ceramicznymi tłokami oraz bezstopniowe zawory regulacji ciśnienia. Seria ANAKONDA posiada zintegrowane zbiorniki na wodę o pojemności od 650 do 2000 litrów. Każde urządzenie wzbogacone jest także w układy przelewu nadmiaru wody i opcjonalnie w system zabezpieczający przed pracą „na sucho”.

Budynek oczyszczalni ścieków w Urszulinie- przed remontem i modernizacją



12.6. Budowa nowego boiska wielofunkcyjnego wraz z zadaszeniem o stałej konstrukcji przy Zespole Szkół w Urszulinie.

Projekt otrzymał dofinansowanie z budżetu państwa zadania związanego z budową obiektu sportowego w ramach Programu Olimpia- Program budowy przyszkolnych hal sportowych na 100- lecie pierwszych występów reprezentacji Polski na Igrzyskach Olimpijskich. Inwestycja zakłada budowę hali z boiskiem wielofunkcyjnym, parkingów , zaplecza sanitarno- szatniowego wraz z kotłownią, zakup mobilnej strzelnicy i wyposażenia sportowego. zlokalizowanego przy Zespole Szkół w Urszulinie w 2024 roku. W 2024 roku w wyniku postępowania o zamówienia publiczne pn. „Budowa nowego boiska wielofunkcyjnego wraz z zadaszeniem o stałej konstrukcji przy Zespole Szkół w Urszulinie” podpisano umowę z firmą GRIMAR Sp. z o.o., Aleja Wojciecha Korfańskiego 191A, 40-153, Katowice na kwotę 4.920.000 PLN. Planowany termin realizacji zadania do

Realizacja zamówienia obejmuje:

- 1) opracowanie kompletnej dokumentacji projektowej (wraz z częścią kosztorysową oraz STWIOR/SST i planem BIOZ) wraz z uzyskaniem niezbędnych wymaganych odrębnymi przepisami pozwoleń, uzgodnień lub opinii innych organów oraz dokumentów niezbędnych do uzyskania prawomocnej decyzji o pozwoleniu na budowę i/lub zgłoszenia robót budowlanych. Wybranie dziennika budowy. Zgłoszenie rozpoczęcia robót budowlanych;
- 2) wykonanie robót budowlanych, dostaw i usług, wskazanych w Programie Funkcjonalno-

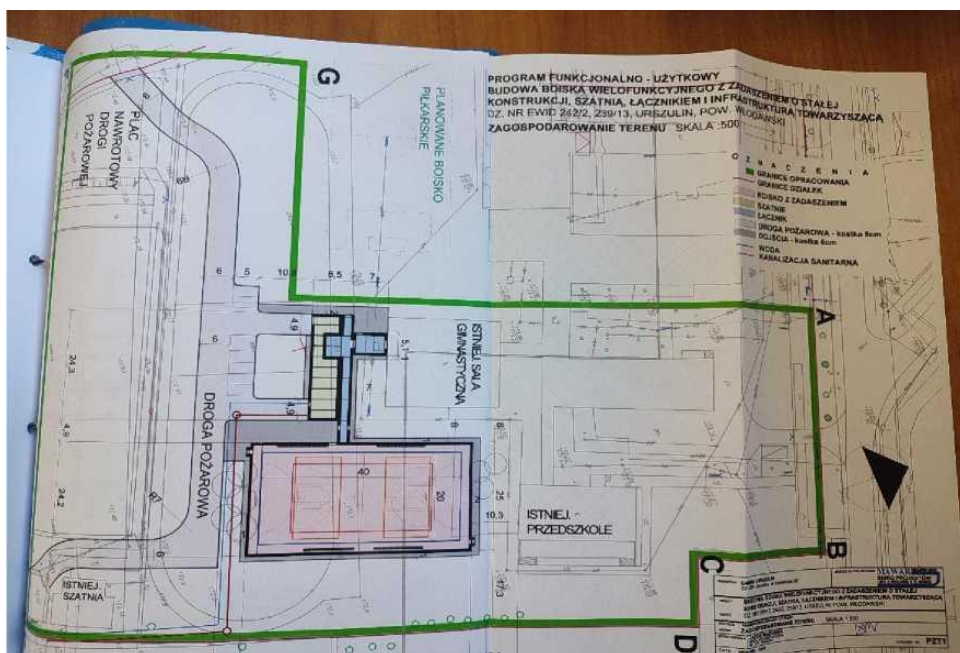

Użytkowym (PFU), w tym w szczególności obejmujących:

- a) budowę nowego boiska wielofunkcyjnego o wymiarach pola gry 20 m x 40 m o nawierzchni poliuretanowej,
- b) budowę zadaszenia łukowego o stałej konstrukcji w

- c) budowę szatni i łącznika stanowiącego zaplecze sanitarno-szatniowe pomiędzy istniejącym budynkiem szkoły a nowobudowaną halą,
- d) urządzenie we wnętrzu hali demontowanej strzelnicy laserowej,
- e) budowę niezbędnej infrastruktury technicznej wewnętrznej i zewnętrznej,
- f) wykonanie instalacji niezbędnych do prawidłowego funkcjonowania obiektu zgodnie z założeniami PFU w tym instalacji elektrycznej z oświetleniem hali LED,
- g) wykonanie instalacji fotowoltaicznej o mocy pokrywającej zapotrzebowanie hali,
- h) wykonanie instalacji wentylacji,
- i) wykonanie instalacji klimatyzacji dla pomieszczeń szatni,
- j) wykonanie dojazdów do hali o nawierzchni utwardzonej,
- k) zagospodarowanie terenu wokół hali,
- l) dostawę i montaż wyposażenia wskazanego w PFU,
- m) skompletowanie i przekazanie Zamawiającemu kompletnego operatu kolaudacyjnego,
- n) wykonanie inwentaryzacji geodezyjnej powykonawczej dla całości przedmiotowej inwestycji,
- o) uzyskanie pozwolenia na użytkowanie i/lub zgłoszenie zakończenia robót zgodnie z rozdziałem 5c ustawy Prawo Budowlane (t.j. Dz.U. z 2023 r. poz. 682 ze zm.) w porozumieniu i za zgodą Zamawiającego,

Wyciąg z dokumentacji programu funkcjonalno - użytkowego zagospodarowania terenu

Zdjęcia z realizacji



12.7. Utworzenie 18 nowych miejsc opieki w ramach programu „MALUCH+” 2022-2029 - edycja 1 w Żłobku Publicznym w Urszulinie ul. Szkolna 2322-234 Urszulin

Zadanie dofinansowane z Krajowego Planu Odbudowy i Zwiększenia Odporności, Europejskiego Funduszu Społecznego + w ramach Programu Fundusze Europejskie dla Rozwoju Społecznego 2021-2027 oraz budżetu państwa na dofinansowanie realizacji zadania dotyczącego tworzenia nowych miejsc opieki nad dziećmi w ramach Programu rozwoju instytucji opieki nad dziećmi w wieku do lat 3 „MALUCH +” 2022-2029.

W ramach zrealizowanego zadania zostały przeprowadzone prace budowlane polegające na wydzieleniu pomieszczeń, dociepleniu budynku, wymiany stolarki, wymieniona została instalacja elektryczna, zamontowano pompę ciepła i instalację fotowoltaiczną. Został zagospodarowany teren przyległy do żłobka (utwardzenie ciągów pieszych, droga pożarowa) wraz utworzeniem placu zabaw z bezpieczną nawierzchnią. Zostało zakupione wyposażenie sal: meble, zabawki, pomoce edukacyjne.

Na dzień 31 grudnia 2024 roku do żłobka uczęszczało 11 dzieci.

Gmina Urszulin realizuje zadanie „Zapewnienie funkcjonowania 18 nowych miejsc opieki nad dziećmi w wieku do lat 3, utworzonych w dniu 30 października 2024 roku w Żłobku Publicznym w Urszulinie, ul. Szkolna 23, 22-234 Urszulin, w tym 18 miejsc ze środków KPO, w ramach Programu Aktywny Maluch 2022-2029- edycja 1” w ramach, którego przez okres 36 miesięcy uzyskuje dofinansowanie utrzymania miejsc opieki w kwocie 836,00 zł na jedno dziecko miesięcznie. Otrzymane środki częściowo pokrywają bieżące utrzymanie placówki.

Gmina Urszulin uzyskała dotację celową z budżetu państwa przeznaczoną na wypłatę dodatku motywacyjnego dla pracowników zatrudnionych w żłobkach prowadzonych przez jednostki samorządu terytorialnego.

Specjalny dodatek motywacyjny wypłacany jest w ramach rządowego programu na podstawie:

- **Ustawy z dnia 4 lutego 2011 r. o opiece nad dziećmi w wieku do lat 3** (tekst jedn.: Dz.U. 2024 poz. 338) – art. 63a,
- **Uchwały nr 64 Rady Ministrów z dnia 19 czerwca 2024 r.** w sprawie ustanowienia rządowego programu "Dofinansowanie wynagrodzeń w postaci dodatku motywacyjnego oraz kosztów składek od tych wynagrodzeń pracowników zatrudnionych w samorządowych instytucjach opieki nad dziećmi w wieku do lat 3 na lata 2024-2027" (M.P. 2024 poz. 506).





12.8. Budowa drogi gminnej w miejscowości Grabniak.

W 2024 roku podpisano umowę na budowę odcinka nawierzchni jezdni drogi gminnej o długości 975 mb, początek na wysokości dz. nr 186/26, koniec wraz z dowiązaniem się do stanu istniejącego na wysokości dz. nr 195/3, obręb Grabniak. I Etap zrealizowano w 2024 roku. Kolejny jest do wykonania w roku 2025. Głównym celem przebudowy drogi było stworzenie ciągu komunikacyjnego, który zapewnia dojazd do przyległych do pasa drogowego działek oraz poprawy parametrów technicznych istniejącego ciągu drogowego. Nowa nawierzchnia asfaltowa, bezpieczne pobocza, czytelne oznakowanie pionowe to wszystko poprawia komunikację i wpływa na poprawę komfortu podróżowania i bezpieczeństwa ruchu. Inwestycja jest wyceniona na 1 502 617,82 zł, a kwota przyznanego dofinansowania to 1 202 094,24 zł, czyli aż 80% dotacji, wkład własny Gminy to 300 523,58 zł.

12.9. Prace konserwatorskie przy zabytkowym kościele w Wereszczynie

Projekt otrzymał dofinansowanie z Rządowego Programu Odbudowy Zabytków POLSKI ŁAD. W ramach projektu zostaną wykonane prace konserwatorskie, restauratorskie i budowlane na zabytkowym drewnianym Kościele Parafialnym p.w. Niepokalanego Poczęcia ob. Św. Stanisława BM w Wereszczynie. W 2024 roku została podpisana umowa

Projekt obejmuje dofinansowanie z Rządowego Programu Odbudowy Zabytków POLSKI ŁAD. W ramach projektu zostaną wykonane Prace konserwatorskie, restauratorskie i budowlane na

zabytkowym Kościele Parafialnym p.w. Niepokalanego Poczęcia ob. Św. Stanisława B. M. w Wereszczynie w 2024 i 2025 roku. Gmina Urszulin zawarła umowę o udzieleniu dotacji w dniu 28.11.2024 r. na kwotę 694 950,00 PLN z Beneficjentem dotacji, czyli Proboszczem Parafii pw. Św. Stanisława B. M. w Wereszczynie, który zawarł umowę z firma DREWNOLIT Rułka Cezary, Cezaryn 22, 24-103 Żyrzyn w dniu 28.11.2024 r. na zadanie pn.: „Prace konserwatorskie przy zabytkowym kościele w Wereszczynie . Termin realizacji inwestycji i data planowanego zakończenia inwestycji przypada na dzień 28.11.2025 r.

Zaplanowane są prace konserwatorskie, restauratorskie i budowlane obejmujące konserwację techniczną i estetyczną obejmujące następujące zadania:

1. wykonanie prac konserwatorskich,
2. sporządzenie dokumentacji powykonawczej, zgłoszenie wykonywanych prac Lubelskiemu wojewódzkiemu Konserwatorowi Zabytków dalej (LWKZ) celem przeprowadzenia procedury odbioru prac.
3. prace remontowe obejmują w szczególności:
 - Demontaż organów (stanowiących podporę konstrukcji wieży).
 - Demontaż konstrukcji wieży (wraz z chórem) z babińcem.
 - Wzmocnienie punktowe fundamentów.
 - Analiza rozebranych elementów konstrukcji drewnianej pod kątem możliwości ponownego wykorzystania (szacunek ponownego wykorzystania ok 10 – 20 % elementów.
 - Odtworzenie konstrukcji szkieletowej wieży z babińcem.
 - Wykonanie zadaszenia (z użyciem elementów pochodzących z rozbiórki).
 - Montaż organów.
 - Wykonanie odeskowania wieży z babińcem.

13. Planowanie przestrzenne

W 2024 r. miejscowymi planami zagospodarowania przestrzennego objętych było 1 % powierzchni gminy.

Aktualnie na terenie gminy Urszulin obowiązują 4 miejscowe plany zagospodarowania przestrzennego, obejmujące fragmentarycznie miejscowości Sumin, Wytyczno oraz Urszulin.

Procentowy rozkład powierzchni terenów w miejscowych planach zagospodarowania przestrzennego przedstawia się następująco:

- dla zabudowy mieszkaniowej, usługowej oraz techniczno-produkcyjnej przeznaczono 77%,
- dla terenów użytkowanych rolniczo przeznaczono 12%,
- dla zieleni i wód przeznaczono 11%.

Rada Gminy Urszulin podjęła uchwałę nr V/23/2024 z dnia 8 sierpnia 2024 r. w sprawie przystąpienia do sporządzania planu ogólnego Gminy Urszulin. Termin na zgłaszanie wniosków dotyczących planu wyznaczono od dnia 25 listopada 2024r. do dnia 16 grudnia 2024 r. Aktualnie trwają prace nad przygotowaniem projektu dokumentu.

14. Ratownictwo, zapobieganie pożarom, klęskom żywiołowym i innym zagrożeniom

Gmina Urszulin położona jest na obszarze działania Komendy Powiatowej Państwowej Straży Pożarnej we Włodawie. Do walki z pożarami, klęskami żywiołowymi i innymi miejscowymi zagrożeniami powołane są Państwowa Straż Pożarna oraz Ochotnicze Straże Pożarne.

Zadania Ochotniczych Straży Pożarnych wynikają z ustawy z dnia 17 grudnia 2021 r. o ochotniczych strażach pożarnych (Dz. U. z 2025 r., poz. 244). Ochotnicze straże pożarne realizują zadania na rzecz ochrony ludności, ochrony przeciwpożarowej oraz ratownictwa, a także prowadzą na szeroką skalę działania profilaktyczne skierowane głównie do młodzieży. Podstawowymi celami i zadaniami ochotniczych straży pożarnych wynikającymi z ustawy o OSP i statutu OSP jest prowadzenie działalności mającej na celu zapobieganie pożarom, udział w akcjach ratowniczych przeprowadzanych w czasie pożarów oraz innych zdarzeń niebezpiecznych i klęsk, a także informowanie ludności o istniejących zagrożeniach.

Ochotnicze Straże Pożarne to jednostki ochrony przeciwpożarowej będące stowarzyszeniami w rozumieniu ustawy jako organizacje pozarządowe, funkcjonujące w oparciu o przepisy ustawy z dnia 7 kwietnia 1989 r. – Prawo o stowarzyszeniach (Dz. U. z 2020 r., poz. 2261) oraz ustawy z dnia 17 grudnia 2021 r. o ochotniczych strażach pożarnych są umundurowanymi, wyposażonymi w specjalistyczny sprzęt, przeznaczonymi do walki z pożarami, klęskami żywiołowymi lub innymi miejscowymi zagrożeniami, w tym prowadzącymi działania w zakresie ratownictwa specjalistycznego jednostkami ochrony przeciwpożarowej. Stanowią ważny element krajowego systemu ratowniczo-gaśniczego (KSRG) bezpieczeństwa państwa. Współpraca w ramach ww. systemu to przede wszystkim współdziałanie podczas akcji ratowniczych na terenie kraju z udziałem specjalistów, grup ratowniczych, zastosowania sprzętu, przygotowanie wspólnych programów szkoleniowych dotyczących zasad udzielania pierwszej pomocy, stosowania podstawowych technik ratowniczych, tworzenie programów informujących o zagrożeniach katastrofami, klęskami żywiołowymi, pożarami i innymi zagrożeniami spowodowanymi siłami przyrody lub działalnością człowieka, a także udostępnienie pozostających w dyspozycji stron zasobów, na potrzeby akcji ratunkowych i szkoleń.

Do zadań ochotniczych straży pożarnych należy podejmowanie działań w celu ochrony życia, zdrowia, mienia lub środowiska przez:

- prowadzenie działań ratowniczych, udział w działaniach ratowniczych oraz akcjach ratowniczych, a także udział w działaniach prowadzonych przez inne służby, inspekcje i straże;
- udział w działaniach ratowniczych i akcjach ratowniczych poza granicami kraju na podstawie umów międzynarodowych;
- udział w alarmowaniu i ostrzeganiu ludności o zagrożeniach;
- udział w ochronie ludności i obronie cywilnej;
- zapobieganie powstawaniu i rozprzestrzenianiu się pożaru, klęski żywiołowej lub innego miejscowego zagrożenie;
- wykonywanie pierwszej pomocy oraz kwalifikowanej pierwszej pomocy;

- organizowanie ćwiczeń oraz udział w szkoleniach, ćwiczeniach i zawodach sportowo-pożarniczych organizowanych przez Państwową Straż Pożarną, gminę lub inne uprawnione podmioty;
- zabezpieczenie obszaru chronionego właściwej jednostki ratowniczo-gaśniczej Państwowej Straży Pożarnej, określonego w powiatowym planie ratowniczym;
- propagowanie zasad i dobrych praktyk w zakresie ochrony przeciwpożarowej budynków, innych obiektów budowlanych i terenów;
- organizowanie przedsięwzięć służących krzewieniu sportu i kultury fizycznej;
- organizowanie przedsięwzięć oświatowo-kulturalnych propagujących wiedzę i umiejętności w zakresie ochrony przeciwpożarowej;
- upowszechnianie i wspieranie współdziałania między lokalnymi partnerami społecznymi i gospodarczymi z zakresu ochrony przeciwpożarowej;
- propagowanie zasad udzielania pierwszej pomocy;
- wspieranie gminy w realizacji pomocy na rzecz społeczności lokalnej;
- integrowanie społeczności lokalnej;
- udział we współpracy międzynarodowej gminy.

Ochotnicze straże pożarne ściśle współdziałają z jednostkami organizacyjnymi Państwowej Straży Pożarnej oraz innymi podmiotami i instytucjami w celu zapewnienia bezpieczeństwa obywateli na terenie swego działania lub wspomagają sąsiednie obszary w ramach odwołów operacyjnych lub uzgodnień o pomocy wzajemnej. Gmina Urszulin położona jest na obszarze działania Komendy Powiatowej Państwowej Straży Pożarnej we Włodawie.

W 2024 roku, na terenie gminy działało 6 jednostek Ochotniczych Straży Pożarnych, wszystkie typu „S” a są to:

- OSP w Urszulinie,
- OSP w Wereszczynie,
- OSP w Woli Wereszczyńskiej,
- OSP w Wytyczynie,
- OSP w Nowym Załuczu,
- OSP w Andrzejowie.

Do Krajowego Systemu Ratowniczo Gaśniczego włączone są jednostki:

- OSP w Urszulinie,
- OSP w Wereszczynie.

Wszystkie jednostki wpisane są do Krajowego Rejestru Sądowego, posiadają regon i NIP.

Wyposażenie i wyszkolenie w naszych Jednostkach OSP umożliwia podjęcie działań:

- ratowniczo- gaśniczych w czasie pożarów,
- ratownictwa technicznego i drogowego,
- ratownictwa powodziowego i nawodnego,
- ratownictwa medycznego,
- poszukiwawczo-ratowniczych.

Na koniec roku 2024 Ochotnicze Straże Pożarne liczyły łącznie 156 członków czynnych w tym

10 kobiet. Bezpośrednio w akcjach ratowniczo gaśniczych mogło brać udział 37 członków w tym 32 mężczyzn i 5 kobiet. Ponadto przy OSP Urszulin działa Młodzieżowa Drużyna Pożarnicza Chłopców i Dziewcząt, która liczy 30 członków.

Wszystkie OSP z terenu gminy posiadają strażnice z boksami garażowymi i zapleczem socjalnym.

Biorąc pod uwagę specyfikę i położenie gminy, obszar Poleskiego Parku Narodowego i duże grupy turystów przebywających na jego terenie, tereny bagienne Krowiego Bagna oraz wypoczynkowe okolice jezior Rotcze, Sumin i Wytyczno rokrocznie odnotowuje się znaczną ilość pożarów, wypadków komunikacyjnych i innych miejscowych zagrożeń. Zagrożenie wypadkami komunikacyjnymi w ruchu drogowym wiąże się z przebiegającymi przez gminę drogami o znaczeniu krajowym i powiatowym: droga krajowa nr 82 Lublin – Włodawa, drogi powiatowe i drogi gminne.

W ostatnich latach miało miejsce od 40 do 80 zdarzeń rocznie. W 2024 roku jednostki OSP wyjeżdżały 72 razy do różnego typu zdarzeń w tym:

- 23 pożary z czego 20 na terenie gminy i 3 poza terenem gminy,
- 45 miejscowych zagrożeń z czego 42 na terenie gminy, i 3 poza terenem gminy,
- fałszywe alarmy: 4,
- ćwiczenia: 1

Przy działaniach i akcjach ratowniczych strażacy przepracowali 1274 godzin a podczas szkoleń i ćwiczeń 201 godzin. Najczęściej wyjeżdżały OSP w Urszulinie 1015 godzin, OSP w Wereszczynie 233 godziny, OSP w Wytycznie 26 godzin.

Miejscowe zagrożenia to przede wszystkim wypadki i kolizje komunikacyjne, udzielanie pomocy poszkodowanym, pompowanie wody z zalanych gospodarstw, usuwanie powalonych drzew, zabezpieczanie uszkodzonych budynków, usuwanie gniazd os i szerszeni, oraz ratowanie zwierząt.

Do prowadzenia działań i akcji ratowniczych niezbędny jest sprawny sprzęt pożarniczy oraz przeszkolenie strażaków. Strażacy z OSP włączonych do KSRG oraz z OSP poza systemem mają przeszkolenie w zakresie:

- dowódcy 18,
- naczelnicy 11,
- strażacy ratownicy OSP 98,
- kierowcy konserwatorzy sprzętu ratowniczego 12,
- ratownictwo techniczne 20,
- kwalifikowana pierwsza pomoc 12,
- ratownictwo wodne 14,
- sternicy motorowodni 8,
- współpraca z LPR 8.

Koszty funkcjonowania Ochotniczych Straży Pożarnych są pokrywane z:

- budżetu jednostek samorządu terytorialnego,
- środków z budżetu państwa przekazywanych Komendantowi Głównemu Państwowej Straży Pożarnej,
- wpływów instytucji ubezpieczeniowych,

- środków pochodzących od osób fizycznych i osób prawnych przekazywanych w szczególności w formie dobrowolnych składek lub darowizn,
- środków pochodzących ze zbiorów publicznych,
- środków własnych.

W 2024 roku jednostki OSP otrzymały ze środków Ministerstwa Spraw Wewnętrznych i Administracji na zakupy sprzętu w ramach realizacji projektu **"Dofinansowanie OSP na zadania związane z ochroną ludności i ratownictwa"**

- OSP Urszulin 216 910 zł
- OSP Wereszczyn 137 650 zł
- OSP Nowe Załucze 48 070 zł
- OSP Andrzejów 47 950 zł
- OSP Wola Wereszczyńska 36 700 zł

Ze środków KSRG:

- OSP Urszulin 4200 zł
- OSP Wereszczyn 4200 zł

Ze środków Urzędu Marszałkowskiego:

- OSP Urszulin 10 000 zł

Ze środków samorządu Gminy Urszulin:

gmina ponosi koszty utrzymania, wyposażenia, wyszkolenia i zapewnienia gotowości bojowej ochotniczej straży pożarnej, budowa, przebudowa, remonty, modernizacje garaży, ubezpieczenie pojazdów ich przeglądy i ubezpieczenie, ubezpieczenie strażaków i badania lekarskie, wypłata ekwiwalentu za udział w działaniach ratowniczych i akcjach ratowniczych oraz szkoleniach lub ćwiczeniach, wypłata wynagrodzenia kierowcom konserwatorom sprzętu, zakup paliwa, olejów i smarów, zakup sprzętu ppoż. i wyposażenia, remonty samochodów i sprzętu ppoż.

Jednostki OSP posiadają następujące samochody ratowniczo – gaśnicze:

Jeden ciężki:

- OSP Wytyczno Jelcz GCBA 6/32,

Trzy średnie:

- OSP Urszulin Volvo FLD3C GBA 4/16
- OSP Wereszczyn Jelcz GCBA 5/24,
- OSP Wola Wereszczyńska Mercedes GLBA 1,6/8,
- OSP Nowe Załucze Mercedes 1,2/8,

Trzy lekkie:

- OSP Urszulin Ford Transit GLBM 02/5,
- OSP Wereszczyn Ford Transit SLRt,
- OSP Andrzejów Lublin III GLM8.

Dodatkowo OSP Urszulin posiada na wyposażeniu łódź z silnikiem zaburtowym, pojazd samochodowy czterokołowy marki ARCTIC CAT A oraz pojazdu Ouad na przyczepie z wyposażeniem.

Oceniając stan techniczny należy stwierdzić, że pojazdy i sprzęt pożarniczy w OSP jest sprawny. Jednostki OSP wykazują dobry stopień przygotowania do podjęcia działań. Podkreślić należy dbałość druhów o sprzęt będący na wyposażeniu jednostek oraz właściwe utrzymanie strażnic.

Od wielu już lat tradycją jest, że Strażacy z Ochotniczych Straży Pożarnych oraz członkowie Młodzieżowej Drużyny Pożarniczej angażują się w przygotowania i uczestniczą we wszystkich uroczystościach religijnych i patriotycznych. Dodatkowo Druhny i Druhowie z Jednostek Ochotniczych Straży Pożarnych zaangażowani są w pracę z dziećmi i młodzieżą szkolną w zakresie propagowania bezpieczeństwa przeciwpożarowego i udzielania pierwszej pomocy. Organizują spotkania, pokazy i ćwiczenia. Od wielu lat organizujemy eliminacje gminne Ogólnopolskiego Turnieju Wiedzy Pożarniczej „Młodzież Zapobiega Pożarom”.

Raz w roku organizowane są międzygminne zawody sportowo – pożarnicze w połączeniu z jednostkami OSP z terenu powiatu włodawskiego oraz zawody Młodzieżowych Drużyn Pożarniczych.

Przynajmniej raz w roku organizowane są z udziałem Państwowej Straży Pożarnej we Włodawie i Jednostek OSP z terenu gminy ćwiczenia doskonalące.

Działalność przeciwpożarowa na terenie naszej gminy opiera się w dużej mierze na aktywnej pracy Druhów strażaków z Ochotniczych Straży Pożarnych. To oni inicjują wiele działań prewencyjnych, organizacyjnych czy też szkoleń. Biorą czynny udział w większości działań i akcji ratowniczych, często nimi kierując. Prowadząc działania i akcje ratownicze, walcząc z klęskami żywiołowymi i udzielając pomocy poszkodowanym, a także przeciwdziałając powstawaniu pożarów i miejscowych zagrożeń Druhowie strażacy realizują misję na rzecz lokalnej społeczności. Dzięki temu straty materialne na skutek tych zdarzeń są zdecydowanie niższe a przygotowanie jednostek OSP do działań i akcji ratowniczych należy ocenić jako bardzo dobre, co w znaczny sposób wpływa na szybkie i skuteczne zapewnienie pomocy oraz bezpieczeństwa mieszkańcom gminy i osobom czasowo przebywającym na jej terenie.

15. INFRASTRUKTURA TURYSTYCZNA I REKREACJA

15.1. Infrastruktura turystyczna

Gmina Urszulin cyklicznie dąży do poprawy jakości infrastruktury turystycznej. W wyniku systematycznych prac na terenie gminy Urszulin powstają takie elementy infrastruktury turystycznej jak:

- Ścieżki pieszo-rowerowe, które są położone między innymi w Urszulinie, Andrzejowie, Wytocznie, Woli Wereszczyńskiej, Jamnikach, Babsku;
- Elementy małej infrastruktury, czyli wiaty i zadaszenia wyposażone w stoły, ławki, kosze na śmieci, stojaki na rowery.
- Monitoring zamontowany w newralgicznych miejscach gminy w celu zapewnienia bezpieczeństwa;
- Place zabaw;
- Siłownie zewnętrzne;
- Boiska;

- Parkingi;
- Oznakowanie terenu gminy;
- Oznakowanie tras turystycznych;
- Toalety publiczne.

Poza elementami infrastruktury charakterystycznej dla większości miejscowości położonych w Polsce, Gmina Urszulin posiada także rozbudowaną infrastrukturę turystyczną typową dla terenów rekreacyjnych położonych wzdłuż linii brzegowej jezior.

Przy jeziorach:

- Bąbelek (Wereszczyńskie)
- Rotcze,
- Sumin,
- Wytyckie (Kochanowskie)

teren przygotowany jest pod kątem turystów.

Zamontowane są pomosty pływające, wybudowane zostały zadaszenia, wieże widokowe. Nad jeziorami Sumin i Rotcze funkcjonują kąpieliska zabezpieczone przez wykwalifikowanych ratowników.

Na plażach są utwardzone ścieżki spacerowe a wzdłuż nich stoją ławeczki. Jezioro Wytyckie nie posiada kąpieliska, ale jest bardzo dobrym punktem połowu ryb dla wędkarzy i idealnym miejscem obserwacji ornitologicznej.

Poniżej przykładowe zdjęcia infrastruktury turystycznej:



Miejsce Obsługi Turystów w Dębowcu



Jezioro w Wytycznie

15.2. Rekreacja

W okresie od 1 lipca 2024 roku do 31 sierpnia 2024 roku, na podstawie uchwały nr LXI/378/2024 Rady Gminy Urszulin z dnia 15 marca 2024 r. na terenie Gminy Urszulin funkcjonowały następujące kąpieliska:

1. Kąpielisko nr 1 w Suminie nad Jeziorem Sumin zlokalizowane na południowo - wschodnim brzegu jeziora, wzdłuż ogólnodostępnej plaży na wysokości działek nr 255/1 i 255/6, o wymiarach 60,0 m wzdłuż linii brzegowej i 65,0 m w głąb jeziora od linii brzegowej.
2. Kąpielisko nr 2 w Grabniaku nad Jeziorem Rotcze zlokalizowane na wschodnim brzegu jeziora, wzdłuż ogólnodostępnej plaży na wysokości działek nr 145/1, 144/2 i 144/3, o wymiarach 51,0 m wzdłuż linii brzegowej i 50,0 m w głąb jeziora od linii brzegowej.



Kąpielisko Rotcze

16. Realizacja uchwał podjętych przez Radę Gminy Urszulin w roku 2024

Nr uchwały	w sprawie	Wykonanie uchwały
LIX/372/2024	zmieniająca wieloletnią prognozę finansową	Uchwała została zrealizowana
LIX/373/2024	zmieniająca uchwałę w sprawie uchwały budżetowej na rok 2024	Uchwała została zrealizowana
LIX/374/2024	w sprawie odwołania Skarbnika Gminy	Uchwała została zrealizowana
LX/375/2024	w sprawie powołania Skarbnika Gminy	Uchwała została zrealizowana
LX/376/2024	w sprawie przystąpienia do sporządzenia Gminnego Programu Rewitalizacji Gminy Urszulin na lata 2023-20230	Uchwała została zrealizowana
LXI/377/2024	w sprawie Programu opieki nad zwierzętami bezdomnymi oraz zapobiegania bezdomności zwierząt na terenie Gminy Urszulin na 2024 rok	Uchwała nie realizowana. Zmieniona przez uchwałę Nr II/8/2024
LXI/378/2024	w sprawie wykazu kąpielisk na terenie gminy Urszulin na 2024 rok	Uchwała została zrealizowana
LXI/379/2024	w sprawie określenia zasad udzielania dotacji celowej na prace konserwatorskie, restauratorskie lub roboty budowlane przy zabytku wpisanym do rejestru zabytków	Uchwała realizowana jest na bieżąco
LXI/380/2024	zmieniająca wieloletnią prognozę finansową	Uchwała została zrealizowana
LXI/381/2024	zmieniająca uchwałę w sprawie uchwały budżetowej na rok 2024	Uchwała została zrealizowana
I/1/2024	w sprawie stwierdzenia wyboru Przewodniczącego Rady Gminy Urszulin	Uchwała została zrealizowana
I/2/2024	w sprawie stwierdzenia wyboru Wiceprzewodniczącego Rady Gminy Urszulin	Uchwała została zrealizowana
I/3/2024	w sprawie powołania Komisji	Uchwała została

	Rewizyjnej Rady Gminy Urszulin	zrealizowana
I/4/2024	w sprawie powołania Komisji Skarg, Wniosków i Petycji Rady Gminy Urszulin	Uchwała została zrealizowana
I/5/2024	w sprawie powołania Komisji Budżetu, Finansów i Gospodarowania Mieniem Rady Gminy Urszulin	Uchwała została zrealizowana
I/6/2024	w sprawie powołania Komisji Rolnictwa, Planowania Przestrzennego, Gospodarki Komunalnej i Spraw Społecznych Rady Gminy Urszulin	Uchwała została zrealizowana
II/7/2024	w sprawie powołania członka komisji Rolnictwa, Planowania Przestrzennego, Gospodarki Komunalnej i Spraw Społecznych Rady Gminy Urszulin	Uchwała została zrealizowana
II/8/2024	w sprawie Programu opieki nad zwierzętami bezdomnymi oraz zapobiegania bezdomności zwierząt na terenie Gminy Urszulin na 2024 rok	Uchwała została zrealizowana
II/9/2024	w sprawie udzielenia dotacji celowej Parafii pw. św. Izydora Oracza w Woli Wereszczyńskiej na prace konserwatorskie, restauratorskie lub roboty budowlane przy zabytku wpisanym do rejestru zabytków	Uchwała nie została zrealizowana. Parafia nie dokonała wyboru wykonawcy
II/10/2024	w sprawie ustalenia wynagrodzenia dla Wójta Gminy Urszulin	Uchwała została zrealizowana
II/11/2024	zmieniająca wieloletnią prognozę finansową	Uchwała została zrealizowana
II/12/2024	zmieniająca uchwałę w sprawie uchwały budżetowej na rok 2024	Uchwała została zrealizowana
II/13/2024	w sprawie odwołania Skarbnika Gminy	Uchwała została zrealizowana
II/14/2024	w sprawie powołania Skarbnika Gminy	Uchwała została zrealizowana
III/15/2024	w sprawie przejęcia od Powiatu Włodawskiego zadania pn. „Utrzymanie czystości i porządku na ścieżkach rowerowych na terenie Gminy Urszulin”	Uchwała została zrealizowana
IV/16/2024	w sprawie udzielenia Wójtowi Gminy	Uchwała została

	Urszulin wotum zaufania	zrealizowana
IV/17/2024	w sprawie rozpatrzenia i zatwierdzenia sprawozdania finansowego wraz ze sprawozdaniem Wójta Gminy Urszulin z wykonania budżetu za 2023 rok	Uchwała została zrealizowana
IV/18/2024	w sprawie udzielenia absolutorium Wójtowi Gminy Urszulin z tytułu wykonania budżetu za 2023 rok	Uchwała została zrealizowana
IV/19/2024	zmieniająca wieloletnią prognozę finansową	Uchwała została zrealizowana
IV/20/2024	zmieniająca uchwałę w sprawie uchwały budżetowej na rok 2024	Uchwała została zrealizowana
IV/21/2024	w sprawie rozpatrzenia petycji o rozbudowę sieci wodociągowej i o utwardzenie drogi gminnej	Uchwała została zrealizowana
IV/22/2024	w sprawie rozpatrzenia petycji dotyczącej obniżenia stawek opłaty za zajęcie pasa drogowego	Uchwała została zrealizowana
V/23/2024	w sprawie przystąpienia do sporządzania planu ogólnego Gminy Urszulin	Uchwała jest w trakcie realizacji
V/24/2024	w sprawie przyjęcia do realizacji zadań z zakresu administracji rządowej na podstawie porozumienia	Uchwała została zrealizowana
V/25/2024	w sprawie ustalenia wysokości opłaty za wpis do rejestru żłobków i klubów dziecięcych	Uchwała realizowana jest na bieżąco
V/26/2024	w sprawie przyjęcia planu nadzoru nad żłobkami, klubami dziecięcymi oraz dziennymi opiekunami	Uchwała realizowana jest na bieżąco
V/27/2024	w sprawie przystąpienia do utworzenia całorocznego Szkolnego Schroniska Młodzieżowego – Ośrodek Animacji Społeczno-Kulturalnej w miejscowości Wereszczyn	Uchwała została zrealizowana
V/28/2024	w sprawie nadania statutu Gminnemu Ośrodkowi Pomocy Społecznej w Urszulinie	Uchwała została przekazana do realizacji dla Gminnego Ośrodka Pomocy Społecznej. Uchwała została

		zrealizowana
V/29/2024	w sprawie określenia zasad wyznaczania składu oraz zasad działania Komitetu Rewitalizacji Gminy Urszulin	Uchwała została zrealizowana
V/30/2024	w sprawie zaciągnięcia kredytu długoterminowego	Uchwała nie została realizowana. W związku z przesunięciem realizacji inwestycji na 2025 rok nie było konieczności zaciągnięcia kredytu
V/31/2024	w sprawie udzielenia pomocy finansowej w formie dotacji celowej Gminie Miejskiej Włodawa	Uchwała została zrealizowana
V/32/2024	w sprawie udzielenia pomocy finansowej w formie dotacji celowej Powiatowi Włodawskiemu w zakresie organizowania komunikacji o charakterze użyteczności publicznej	Uchwała została zrealizowana
V/33/2024	zmieniająca wieloletnią prognozę finansową	Uchwała została zrealizowana
V/34/2024	zmieniająca uchwałę w sprawie uchwały budżetowej na rok 2024	Uchwała została zrealizowana
VI/35/2024	w sprawie przejęcia od Powiatu Włodawskiego kompetencji do założenia i prowadzenia na terenie gminy Urszulin, w miejscowości Wereszczyn, szkolnego schroniska młodzieżowego	Uchwała została zrealizowana
VI/36/2024	w sprawie utworzenia jednostki budżetowej o nazwie „Żłobek Publiczny w Urszulinie”	Uchwała została przekazana do realizacji Dyrektorowi Żłobka Publicznego w Urszulinie. Uchwała została zrealizowana
VI/37/2024	w sprawie wskazania przedstawicieli Rady Gminy Urszulin do składu Komitetu Rewitalizacji Gminy Urszulin	Uchwała została zrealizowana
VII/38/2024	w sprawie utworzenia całorocznego	Uchwała została

	Szkolnego Schroniska Młodzieżowego – Ośrodek Animacji Społeczno Kulturalnej w miejscowości Wereszczyn	przekazana do realizacji Dyrektorowi Zespołu Szkół w Urszulinie. Uchwała została zrealizowana
VII/39/2024	w sprawie ustalenia opłaty za pobyt dziecka w Żłobku Publicznym w Urszulinie oraz maksymalnej wysokości opłaty za wyżywienie	Uchwała została przekazana do realizacji Dyrektorowi Żłobka Publicznego w Urszulinie. Uchwała realizowana jest na bieżąco.
VII/40/2024	w sprawie udzielenia dotacji celowej Parafii p.w. św. Stanisława BM na prace konserwatorskie, restauratorskie lub roboty budowlane przy zabytku wpisanym do rejestru zabytków	Uchwała w trakcie realizacji
VII/41/2024	w sprawie określenia wysokości stawek podatku od nieruchomości obowiązujących na terenie gminy Urszulin na rok 2025	Uchwała realizowana jest na bieżąco
VII/42/2024	zmieniająca wieloletnią prognozę finansową	Uchwała została zrealizowana
VII/43/2024	zmieniająca uchwałę w sprawie uchwały budżetowej na rok 2024	Uchwała została zrealizowana
VII/44/2024	zmieniająca uchwałę w sprawie uchwalenia Statutu Gminy Urszulin	Uchwała została zrealizowana
VIII/45/2024	w sprawie rozpatrzenia petycji dotyczącej wystąpienia do Sejmu Rzeczypospolitej Polskiej z petycją o podjęcie inicjatywy ustawodawczej w zakresie nowelizacji ustawy o ochronie zwierząt i innych powiązanych tematycznie ustaw	Uchwała została zrealizowana
VIII/46/2024	w sprawie rocznego programu współpracy Gminy Urszulin z organizacjami pozarządowymi na rok 2025	Uchwała w trakcie realizacji
VIII/47/2024	w sprawie wyrażenia zgody na nabycie nieruchomości gruntowych w celu rozbudowy infrastruktury drogowej w obrębie Urszulin	Uchwała została zrealizowana

VIII/48/2024	w sprawie wyboru metod ustalenia opłaty i ustalenia stawek opłaty za gospodarowanie odpadami komunalnymi	Uchwała realizowana jest na bieżąco
VIII/49/2024	w sprawie zwolnień z opłaty za gospodarowanie odpadami komunalnymi właścicieli kompostujących bioodpady stanowiące odpady komunalne w kompostowniku przydomowym	Uchwała realizowana jest na bieżąco
VIII/50/2024	w sprawie określenia wzoru deklaracji o wysokości opłaty za gospodarowanie odpadami komunalnymi składanej przez właściciela nieruchomości	Uchwała realizowana jest na bieżąco
VIII/51/2024	zmieniająca wieloletnią prognozę finansową	Uchwała została zrealizowana
VIII/52/2024	zmieniająca uchwałę w sprawie uchwały budżetowej na rok 2024	Uchwała została zrealizowana
VIII/53/2024	w sprawie wspólnej obsługi jednostek organizacyjnych Gminy Urszulin zaliczanych do sektora finansów publicznych	Uchwała została przekazana do realizacji Dyrektorowi Zespołu Szkół w Urszulinie, Dyrektorowi Żłobka Publicznego w Urszulinie i Dyrektorowi Zespołu Szkolno-Przedszkolnego w Woli Wereszczyńskiej. Uchwała realizowana jest na bieżąco
IX/54/2024	w sprawie wyrażenia zgody na zbycie nieruchomości	Uchwała została zrealizowana
IX/55/2024	w sprawie wyrażenia zgody na zbycie nieruchomości stanowiących własność Gminy Urszulin	Uchwała jest w trakcie realizacji
IX/56/2024	w sprawie określenia zasad przyznawania diet dla radnych Gminy Urszulin oraz zwrotu kosztów podróży służbowych	Uchwała realizowana jest na bieżąco
IX/57/2024	w sprawie wysokości i zasad wypłacania diet oraz zwrotu kosztów podróży służbowych dla sołtysów	Uchwała realizowana jest na bieżąco

IX/58/2024	w sprawie obniżenia średniej ceny skupu przyjmowanej do obliczenia podatku rolnego na 2025 rok	Uchwała realizowana jest na bieżąco
IX/59/2024	w sprawie określenia wysokości rocznych stawek podatku od środków transportowych obowiązujących na terenie gminy Urszulin na rok 2025	Uchwała realizowana jest na bieżąco
IX/60/2024	zmieniająca wieloletnią prognozę finansową	Uchwała została zrealizowana
IX/61/2024	zmieniająca uchwałę w sprawie uchwały budżetowej na rok 2024	Uchwała została zrealizowana
X/62/2024	w sprawie wyrażenia zgody na zawarcie porozumienia z innymi jednostkami samorządu terytorialnego w celu opracowania i wdrożenia „Strategii Rozwoju Ponadlokalnego Partnerstwa Nadbużańskiego do roku 2030”	Uchwała została zrealizowana
X/63/2024	sprawie rozpatrzenia petycji Rady Miasta Zakopane w sprawie wystąpienia do Sejmu Rzeczypospolitej Polskiej oraz do Kancelarii Prezesa Rady Ministrów z petycją o podjęcie inicjatywy ustawodawczej w zakresie nowelizacji ustawy Prawo Ochrony Środowiska oraz Rozporządzenia Rady Ministrów z dnia 18 grudnia 2007 r. w sprawie warunków, jakie powinna spełniać miejscowość, w której można pobierać opłatę miejscową	Uchwała została zrealizowana
X/64/2024	zmieniająca wieloletnią prognozę finansową	Uchwała została zrealizowana
X/65/2024	zmieniająca uchwałę w sprawie uchwały budżetowej na rok 2024	Uchwała została zrealizowana
X/66/2024	w sprawie wieloletniej prognozy finansowej	Uchwała realizowana jest na bieżąco
X/67/2024	w sprawie uchwały budżetowej na rok 2025	Uchwała realizowana jest na bieżąco