



*RAPORT*

*O STANIE GMINY URSZULIN*

*W ROKU 2022*

Urszulin, 26 maja 2023 r.





Szanowni Państwo,

Przedstawiam Państwu Raport o stanie Gminy Urszulin w roku 2022. Jest to rok naznaczony napaścią Rosji na Ukrainę i toczącą się wojną oraz związanym z nią kryzysem uchodźczym. W obliczu tak strasznego kryzysu stanęliśmy ramię w ramię, doskonale się uzupełniając: samorząd, mieszkańcy oraz organizacje pozarządowe. Okazaliśmy solidarność w niesieniu pomocy oraz troskę o potrzebujących wszelkiego rodzaju pomocy uchodźców z których wielu, w pierwszych dniach wojny, znalazło w Państwa domach schronienie, otrzymując niezbędną pomoc i opiekę.

Rok 2022, który podsumowujemy w niniejszym Raporcie, nie należał do najłatwiejszych. Cały czas zmagaliśmy się ze skutkami pandemii COVID-19, która znacząco wpływała na codzienne życie gminy i jej mieszkańców. Wysoka inflacja mocno oddziaływała także na finanse samorządów. Wprowadzone zmiany w przepisach podatkowych, oraz m.in. przyznanie gminom zbyt małej subwencji oświatowej, skutkowało uszczupleniem środków wpływających do budżetu gminy.

Pomimo tych wszystkich zewnętrznych trudności rozpoczęliśmy realizację nowych oraz kontynuujemy już rozpoczęte zadania inwestycyjne – projekty współfinansowane z budżetu gminy oraz ze środków funduszy Europejskich.

Z tym większą satysfakcją pragnę Państwa poinformować, że Gmina Urszulin, po raz kolejny została wyróżniona w prestiżowym rankingu portalu samorządowego „Wspólnota” – *Inwestycje samorządowe 2019-2021*. W kategorii gmin wiejskich nasza gmina zajęła 1. miejsce spośród gmin wiejskich województwa lubelskiego – średnie wydatki inwestycyjne na osobę 2019–2021 wyniosły 2512,76 zł. W skali kraju, spośród gmin wiejskich odnotowaliśmy znaczący, skokowy wzrost i zajmujemy obecnie 21. miejsce. W poprzednich latach zajmowaliśmy odpowiednio miejsca 49 i 152.

Opracowanie Raportu realizuje wymóg wynikający z art. 28aa ustawy z dnia 8 marca 1990 r. o samorządzie gminnym. Raport stanowi źródło wiedzy o naszej Gminie w 2022 roku i przedstawia ważne dla naszej gminy obszary oraz podejmowane w ubiegłym roku działania związane z realizacją inwestycji, przyjętych programów i strategii, a także uchwał Rady Gminy Urszulin.

Mam nadzieję, że przedstawiony Raport dostarczy Państwu wszelkich niezbędnych informacji na temat Gminy Urszulin.

Zachęcam wszystkich mieszkańców Gminy Urszulin, radnych Rady Gminy Urszulin oraz przedstawicieli organizacji pozarządowych i różnych środowisk zaangażowanych w życie gminy do lektury Raportu o stanie Gminy Urszulin w 2022 roku oraz do wspólnej dyskusji nad przedstawionym raportem.

Wójt Gminy Urszulin



## 1. INFORMACJE O GMINIE

### 1.1. Położenie gminy

Gmina Urszulin zajmuje powierzchnię 172 km<sup>2</sup>. Jest gminą wiejską, położoną w województwie lubelskim w powiecie włodawskim, graniczy z gminami Cyców, Ludwin (pow. łączyński), Sosnowica (pow. parczewski), Stary Brus, Hańsk (pow. włodawski) i Wierzbica (pow. chełmski). W skład gminy wchodzi 25 sołectw.

Według podziału fizyczno – geograficznego Polski, obszar Gminy Urszulin leży w środkowej części Pojezierza Łęczyńsko – Włodawskiego, wchodzącej w skład Polesia Lubelskiego, które stanowi część podprovincji Polesie Zachodnie.

Gmina Urszulin i jej położenie na mapie województwa lubelskiego



## 1.2. Organy Gminy

Wybory samorządowe odbyły się 21 października 2018 r. Wówczas mieszkańcy wybrali wójta oraz radnych rady gminy.

### 1.2.1. Wójt Gminy Urszulin

Wójt wykonuje uchwały rady gminy i zadania gminy określone przepisami prawa. Do zadań wójta należy w szczególności:

- opracowywanie programów;
- wykonywanie budżetu;
- określanie sposobu wykonywania uchwał;
- gospodarowanie mieniem komunalnym;
- przygotowywanie projektów uchwał rady gminy;
- zatrudnianie i zwalnianie kierowników gminnych jednostek organizacyjnych.

Funkcję Wójta Gminy Urszulin od 2012 roku sprawuje Tomasz Antoniuk.

### 1.2.2. Rada Gminy Urszulin VIII kadencji (2018-2023)

Rada gminy jest organem stanowiącym i kontrolnym w gminie.

Rada Gminy VIII kadencji powołała ze swego składu 4 stałe komisje:

- 1) Rewizyjną,
- 2) Rolnictwa, Planowania Przestrzennego, Gospodarki Komunalnej i Spraw Społecznych,
- 3) Budżetu, Finansów i Gospodarowania Mieniem,
- 4) Skarg, Wniosków i Petycji.

W 2022 r. zwołanych zostało 13 sesji Rady Gminy Urszulin podczas których radni podjęli 72 uchwały.

Radni Gminy Urszulin VIII kadencji:

- 1) Piotr Kamela – Przewodniczący Rady Gminy Urszulin,
- 2) Andrzej Jung – Wiceprzewodniczący Rady Gminy Urszulin,
- 3) Waldemar Czajkowski – Radny,
- 4) Anna Gierlińska – Radna,
- 5) Monika Gnyp – Radna,
- 6) Wojciech Gorajski – Radny,
- 7) Kamila Grzywaczewska – Radna,
- 8) Jan Hodun – Radny,
- 9) Mieczysław Łapiński – Radny,
- 10) Iwona Łoś – Radna,
- 11) Anna Szymańska – Radna,
- 12) Wiesław Szykora – Radny,
- 13) Mariola Szysz – Radna,
- 14) Iwona Tchórz – Radna,
- 15) Dariusz Warchał – Radny.

### 1.3. Administracja publiczna

Zadania gminy z zakresu administracji publicznej realizuje Urząd Gminy Urszulin którym kieruje Wójt Gminy Urszulin.

Regulamin Organizacyjny Urzędu Gminy Urszulin, stanowiący załącznik do Zarządzenia Nr 12/2018 Wójta Gminy Urszulin z dnia 28 lutego 2018 r. w sprawie nadania Regulaminu Organizacyjnego Urzędu Gminy Urszulin (ze zmianami) określa strukturę organizacyjną Urzędu z podziałem na komórki organizacyjne:

1. Referat Finansowy;
2. Referat Organizacyjny;
3. Referat Gospodarki i Inwestycji;
4. Urząd Stanu Cywilnego.

Urząd Gminy Urszulin wg stanu na dzień 31 grudnia 2022 r. zatrudniał 31 pracowników na stanowiskach urzędniczych, w tym kierowniczych stanowiskach urzędniczych. Z tytułu wyboru 1 osobę (wójt), z tytułu powołania 1 osobę (skarbnik) z tytułu umowy o pracę 29 pracowników (22 pracowników to kobiety). Na pełny etat było zatrudnionych 28 pracowników, a w niepełnym wymiarze 3 pracowników. 25 pracowników było zatrudnionych na czas nieokreślony. Na umowy okresowe było zatrudnionych 6 pracowników (w tym 2 pracowników na zastępstwo).

W roku 2022 przyjęto do pracy 5 osób w tym 2 osoby na zastępstwo. Trzy osoby zostały zatrudnione w niepełnym wymiarze czasu pracy. Rozwiązano 1 umowę o pracę za porozumieniem stron, na wniosek pracownika. Jeden pracownik został przeniesiony do innego pracodawcy samorządowego (na wniosek pracownika).

W 2022 roku do Urzędu wpłynęło 4819 pism, z czego 1843 za pośrednictwem Elektronicznej Platformy Usług Administracji Publicznej (ePUAP).

W związku z rozpatrywaniem spraw, między innymi:

- wydano 5238 decyzji wymiaru podatków i opłat;
- wydano 705 decyzji w sprawie zwrotu rolnikom podatku akcyzowego;
- wystawiono 1236 upomnień;
- wystawiono 156 tytułów wykonawczych;
- nadano 84 numery porządkowe dla nieruchomości;
- wydano 216 decyzji o warunkach zabudowy/decyzji celu publicznego;
- przepisano na nowych właścicieli 35 decyzji o warunkach zabudowy;
- wydano 238 zaświadczeń o przeznaczeniu działek w miejscowym planie zagospodarowania przestrzennego;
- wydano 34 decyzje zatwierdzające projekt podziału nieruchomości;
- zaopiniowano 28 wstępnych podziałów nieruchomości;
- wydano 52 decyzje o naliczeniu opłaty adiacenckiej;
- wydano 58 decyzji na umieszczenie urządzeń w pasie drogowym;
- rozpatrzono 86 wniosków w sprawie wycinki drzew i krzewów;
- sporządzono 47 aktów stanu cywilnego;
- wydano 314 dowodów osobistych.

## 1.4. Jednostki pomocnicze gminy

Na terenie Gminy Urszulin funkcjonuje 25 jednostek pomocniczych – sołectw: Andrzejów, Babsk, Borysik, Dębowiec, Grabniak, Jamniki, Kozubata, Łomnica, Michałów, Nowe Załucze, Stare Załucze, Przymiarki, Sęków, Sumin, Urszulin, Wereszczyn, Wiązowiec, Wielkopole, Wincencin, Wola Wereszczyńska, Wólka Wytycka, Wytyczno, Zabrodzie, Zastawie, Zawadówka.

W roku 2022 w 24 sołectwach funkcjonowały rady sołeckie oraz sołtysi wybrani na zebraniach wiejskich na kadencję 2019 – 2023. Mieszkańcy sołectwa Sumin, pomimo kilku zwołanych przez wójta zebrań, nie wybrali sołtysa ani rady sołeckiej i obecnie jest to jedyne sołectwo na terenie gminy, gdzie nie wyłoniono samorządu mieszkańców.

## 1.5. Gminne jednostki organizacyjne

1. Urząd Gminy Urszulin,
2. Gminny Ośrodek Pomocy Społecznej w Urszulinie,
3. Gminna Biblioteka Publiczna w Urszulinie,.
4. Zespół Szkół w Urszulinie,
5. Szkoła Podstawowa w Wytycznie,
6. Przedszkole Publiczne w Wytycznie,
7. Zespół Szkolno-Przedszkolny w Woli Wereszczyńskiej,
8. Gminny Ośrodek Kultury w Urszulinie.

## 2. SPRAWY SPOŁECZNE

### 2.1. Demografia

Według stanu na dzień 31 grudnia 2022 roku Gmina Urszulin liczyła 4 209 mieszkańców, w tym 2 098 kobiet i 2 101 mężczyzn.

W ciągu roku 2022 liczba mieszkańców zmniejszyła się o 16 osób w stosunku do roku ubiegłego.

W odniesieniu do poszczególnych kategorii wiekowych:

- liczba kobiet w wieku przedprodukcyjnym (0-17 lat) wynosiła 401 osób, a liczba mężczyzn – 481
- liczba kobiet w wieku produkcyjnym (18-60 lat) wynosiła 1164 osób, a liczba mężczyzn w wieku produkcyjnym (18-64) wynosiła – 1381,
- liczba kobiet w wieku poprodukcyjnym wynosiła 536, a liczba mężczyzn – 246.

W roku 2022 na terenie gminy zameldowało się ogółem 78 osób, w tym 39 urodzeń, 72 osoby przemeldowały się na terenie gminy, a na pobyt czasowy 16 osób. Natomiast wymeldowało się 61 osób.

Struktura kategorii wiekowych

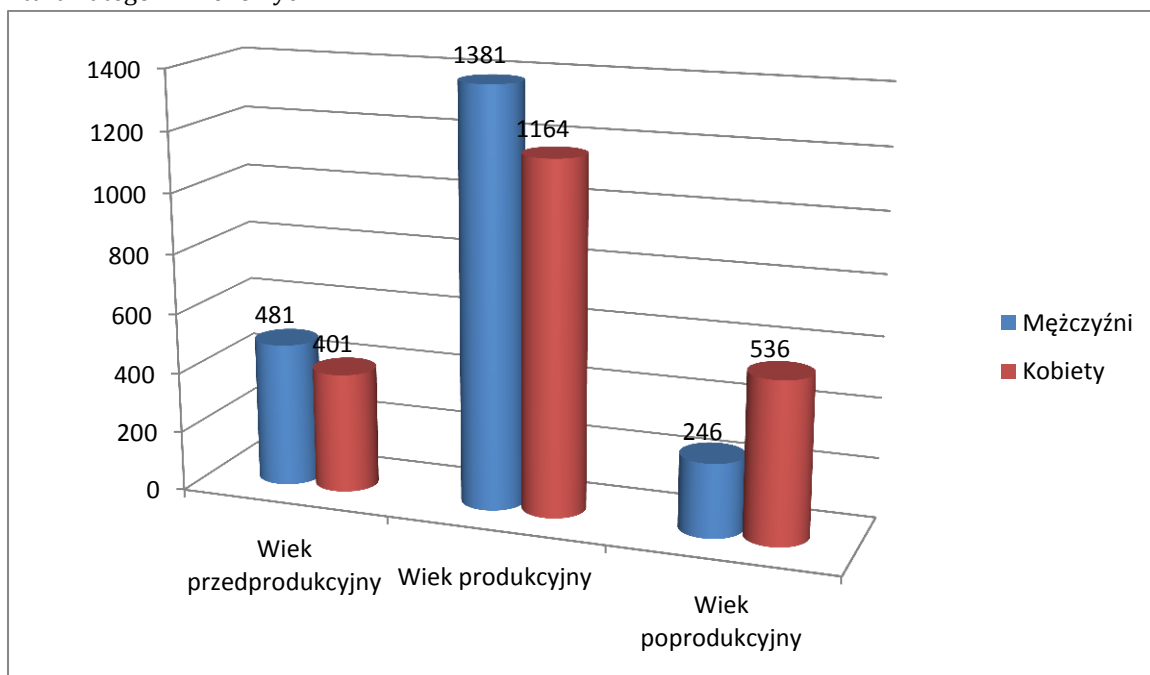

Źródło: Rejestr Mieszkańców Gminy Urszulin

Liczba ludności zameldowanej na pobyt stały na terenie Gminy Urszulin w latach 2012-2022.



W roku 2022 w gminie nastąpił spadek liczby ludności zameldowanej na pobyt stały o 16 osób w stosunku do roku poprzedniego.

## RAPORT O STANIE GMINY URSZULIN W ROKU 2022

Liczba ludności według miejsca zameldowania z podziałem na płeć  
(stan na dzień 31.12.2022 r.)

Lp.	Miejscowość	Liczba mieszkańców 31.12.2022 r.	Mężczyźni	Kobiety
1	Andrzejów	173	86	87
2	Andrzejów-Osada	43	24	19
3	Babsk	169	87	82
4	Borysik	58	28	30
5	Dębowiec	166	83	83
6	Grabniak	189	83	106
7	Jamniki	70	39	31
8	Kozubata	28	16	12
9	Łomnica	90	49	41
10	Michałów	232	112	120
11	Nowe Załucze	96	51	45
12	Przymiarki	48	18	30
13	Sęków	61	32	29
14	Stare Załucze	126	57	69
15	Sumin	72	39	33
16	Urszulin	1146	570	576
17	Wereszczyn	166	89	77
18	Wielkopole	64	36	28
19	Wincencin	117	58	59
20	Wola Wereszczyńska	117	63	54
21	Wólka Wytycka	78	42	36
22	Wytyczno	518	266	252
23	Zabrodzie	184	85	99
24	Zastawie	69	32	37
25	Zawadówka	129	63	66
<b>RAZEM</b>		<b>4209</b>	<b>2108</b>	<b>2101</b>

Źródło: Rejestr Mieszkańców Gminy Urszulin

W 2022 roku narodziło się w gminie 39 dzieci, w tym 21 dziewczynek i 18 chłopców, a zmarło 49 osób, w tym 17 kobiet i 32 mężczyzn. Wobec tego współczynnik przyrostu naturalnego w 2022 roku wyniósł -2,38 ‰.

Dynamika urodzeń i zgonów na przestrzeni 11 lat.

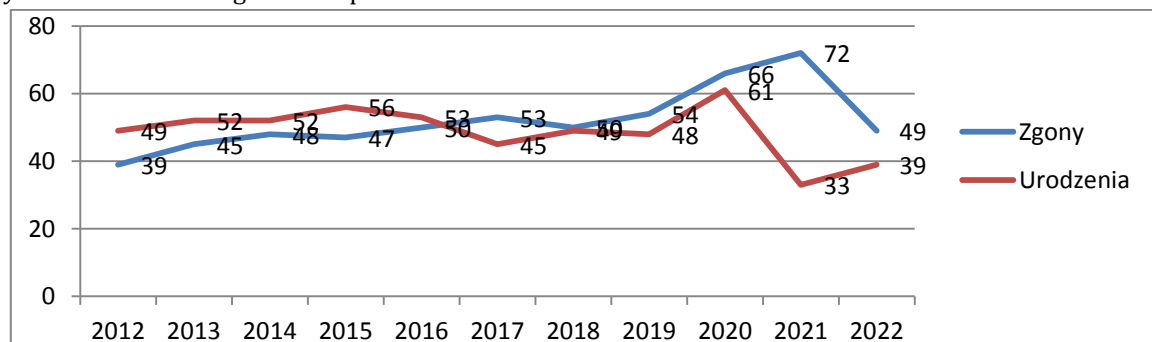

Źródło: System Rejestrów Państwowych.

## RAPORT O STANIE GMINY URSZULIN W ROKU 2022

Statystyka ludności – urodzenia, zgony, zameldowania oraz wymeldowania w latach 2012-2022.

Rok	Liczba ludności (pobyt stały)	Zameldowania na pobyt stały (bez urodzeń)	wymeldowania	Saldo migracji
2012	4268	43	50	-7
2013	4237	29	55	-26
2014	4252	49	55	-6
2015	4262	55	46	+9
2016	4275	42	33	+9
2017	4260	44	65	-21
2018	4289	60	36	+24
2019	4269	43	66	-23
2020	4264	54	53	-1
2021	4225	49	57	-8
2022	4209	39	61	-22

Zmiany w liczbie ludności spowodowane były głównie niskim przyrostem naturalnym i ujemnym saldem migracji. Tendencja odpływu ludności wiejskiej związana z trudnościami na rynku pracy, wyjazdami za granicę, warunkami mieszkaniowymi oraz sprawami rodzinnymi.

Ilość zarejestrowanych aktów urodzeń, małżeństw i zgonów w aplikacji Źródło w latach 2015-2022

Rok	Akt urodzeń	Akta małżeństw	Akta zgonów
2015	4	29	17
2016	7	32	19
2017	9	40	9
2018	2	19	18
2019	2	35	20
2020	2	23	23
2021	9	23	30
2022	6	24	17

W roku 2021 i 2022 z zakresu usc, ewidencja ludności i dowodów osobistych dokonano następujących czynności, między innymi:

Lp.	Czynność	2021	2022
1	Sporządzenie aktów stanu cywilnego	60	47
2	Wydawanie odpisów asc	478	407
3	Wydawanie zaświadczeń, zezwoleń i oświadczeń	19	28
4	Migracja aktów do RSP	390	264
5	Wmeldowań, zameldowań	132	160
6	Usuwanie niezgodności	1921	1360
7	Decyzje w sprawach meldunkowych	4	1
8	Wydawanie zaświadczeń	109	123
9	Wydawanie dowodów osobistych	238	314

Liczba mieszkańców w miejscowościach gminy Urszulin

Lp.	Miejscowość	Liczba mieszkańców 31.12.2019 r.	Liczba mieszkańców 31.12.2020 r.	Liczba mieszkańców 31.12.2021 r.	Liczba mieszkańców 31.12.2022 r.	Sołectwo
1	Andrzejów	187	178	173	173	Andrzejów
2	Andrzejów-Osada	44	42	42	43	
3	Babsk	170	179	172	169	Babsk
4	Borysik	59	60	58	58	Borysik
5	Dębowiec	165	170	167	166	Dębowiec
6	Grabniak	188	188	185	189	Grabniak
7	Jamniki	70	71	72	70	Jamniki
8	Kozubata	34	31	28	28	Kozubata
9	Łomnica	97	93	91	90	Łomnica
10	Michałów	175	178	176	177	Michałów
		55	57	54	55	Wiązowiec
11	Nowe Załucze	102	99	97	96	Nowe Załucze
12	Przymiarki	49	50	48	48	Przymiarki
13	Sęków	65	63	62	61	Sęków
14	Stare Załucze	129	125	128	126	Stare Załucze
15	Sumin	67	71	73	72	Sumin
16	Urszulin	1135	1139	1140	1146	Urszulin
17	Wereszczyn	175	173	173	166	Wereszczyn
18	Wielkopole	73	70	67	64	Wielkopole
19	Wincencin	105	108	114	117	Wincencin
20	Wola Wereszczyńska	115	114	110	117	Wola Wereszczyńska
21	Wólka Wytycka	91	85	85	78	Wólka Wytycka
22	Wytyczno	537	532	529	518	Wytyczno
23	Zabrodzie	170	175	179	184	Zabrodzie
24	Zastawie	72	72	70	69	Zastawie
25	Zawadówka	140	139	132	129	Zawadówka

## 2.2. Przedsiębiorcy

W 2022 roku w Centralnej Ewidencji i Informacji o Działalności Gospodarczej zarejestrowano 15 nowych przedsiębiorców. Zmian dokonało 63 przedsiębiorców, zawiesiło działalność gospodarczą 23, zakończyło 13.

W ewidencji figuruje ogółem 402 wpisy, z czego 147 wpisów jest aktywnych, 7 wpisów to działalność prowadzona wyłącznie w formie spółki/spółek cywilnych.

Ogólny stan wpisów w CEIDG

Status wpisu	Ilość wpisów dla głównego miejsca wykonywania działalności gospodarczej
Aktywny	147
Działalność prowadzona wyłącznie w formie spółki/spółek cywilnych	7
Wykreślony	201
Zawieszony	45
Działalność zgłoszona, nie rozpoczęta	2
<b>SUMA</b>	<b>402</b>

Liczba złożonych i prawidłowo przetworzonych wniosków CEIDG – 1 w latach 2017 – 2022:

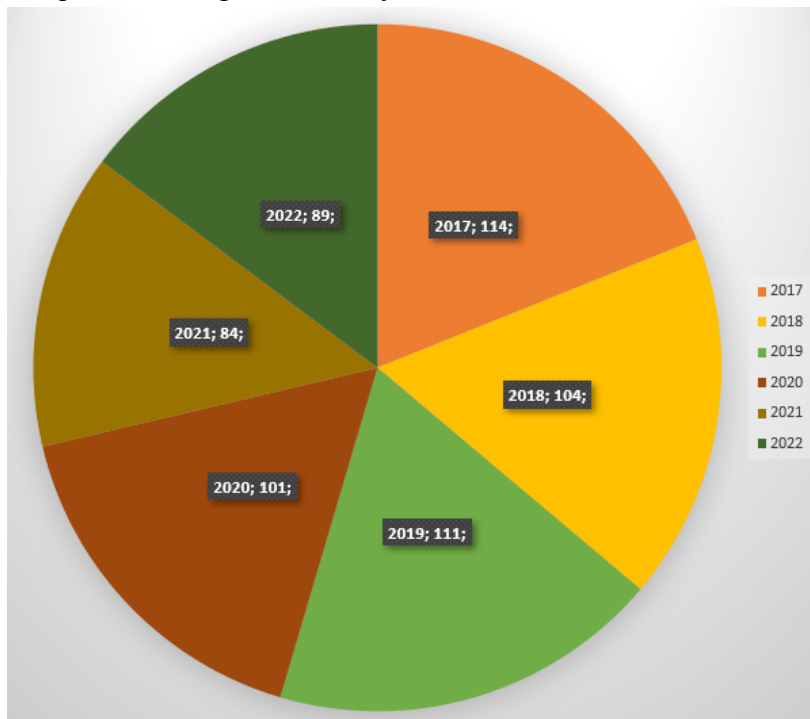

Struktura przedsiębiorców według podziału na płeć:

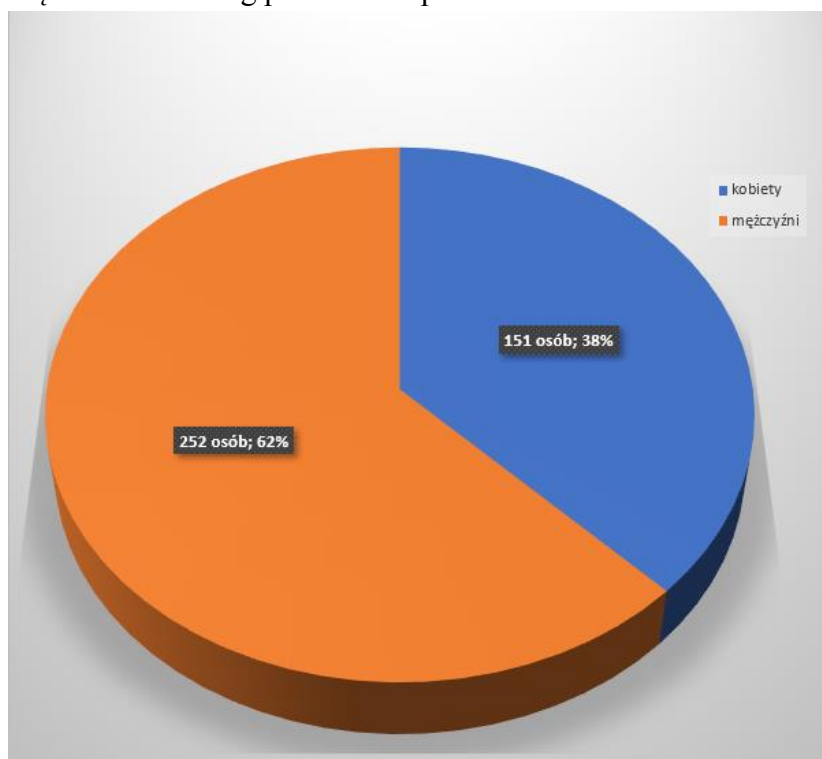

Struktura przedsiębiorców według podziału na wiek

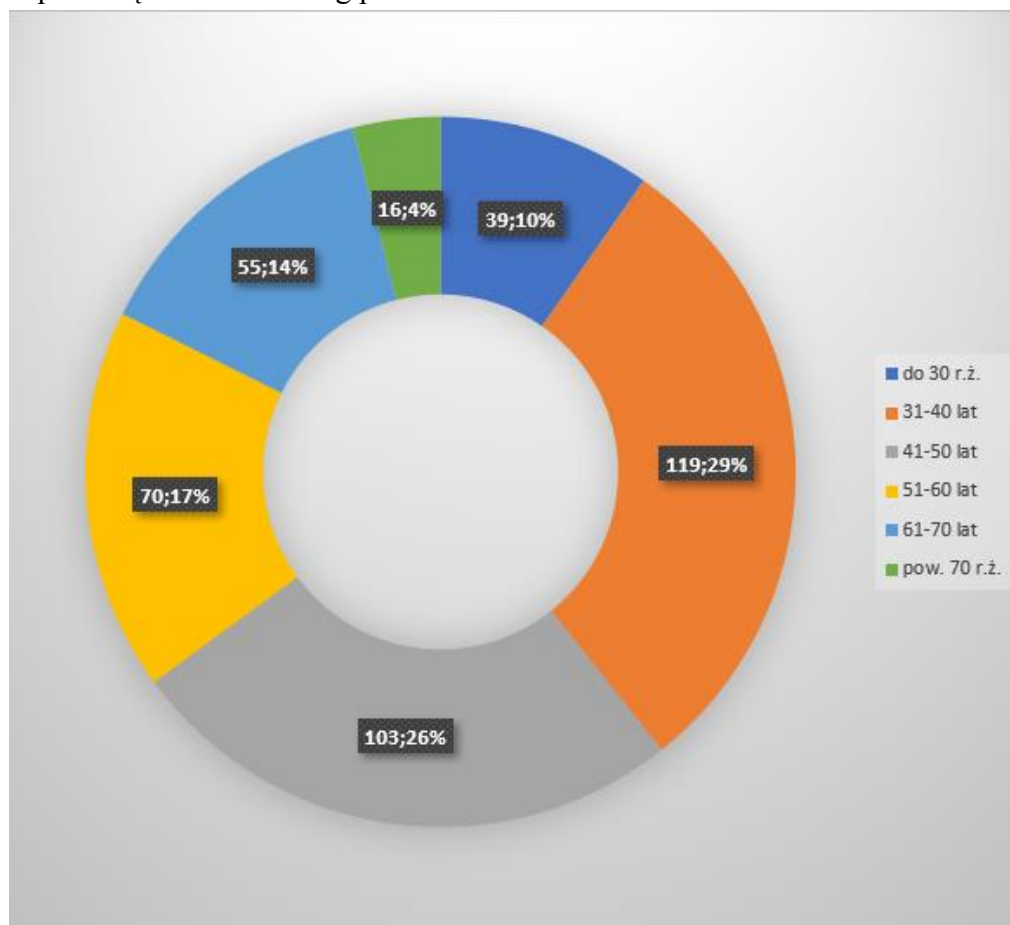

Podział według najczęściej wybieranych rodzajów działalności

Nazwa	Liczba przedsiębiorców
Wykonywanie pozostałych robót budowlanych wykończeniowych	69
Pozostała sprzedaż detaliczna prowadzona poza siecią sklepową, straganami i targowiskami	59
Zakładanie stolarki budowlanej	56
Tynkowanie	55
Posadzkarstwo; tapetowanie i oblicowywanie ścian	54
Malowanie i szklenie	53
Roboty budowlane związane ze wznoszeniem budynków mieszkalnych i niemieszkalnych	49
Pozostałe specjalistyczne roboty budowlane, gdzie indziej niesklasyfikowane	48
Transport drogowy towarów	43
Sprzedaż detaliczna prowadzona w niewyspecjalizowanych sklepach z przewagą żywności, napojów i wyrobów tytoniowych	40

Konserwacja i naprawa pojazdów samochodowych, z wyłączeniem motocykli	40
Pozostała sprzedaż detaliczna prowadzona w niewyspecjalizowanych sklepach	39
Sprzedaż detaliczna wyrobów tekstylnych, odzieży i obuwia prowadzona na straganach i targowiskach	38
Wykonywanie instalacji wodno-kanalizacyjnych, ciepłych, gazowych i klimatyzacyjnych	38
Przygotowanie terenu pod budowę	38
Wykonywanie instalacji elektrycznych	36
Wykonywanie konstrukcji i pokryć dachowych	35
Sprzedaż detaliczna części i akcesoriów do pojazdów samochodowych, z wyłączeniem motocykli	34
Sprzedaż detaliczna drobnych wyrobów metalowych, farb i szkła prowadzona w wyspecjalizowanych sklepach	33
Rozbiórka i burzenie obiektów budowlanych	32
Sprzedaż detaliczna pozostałych nowych wyrobów prowadzona w wyspecjalizowanych sklepach	32
Sprzedaż detaliczna prowadzona przez domy sprzedaży wysyłkowej lub Internet	31
Sprzedaż detaliczna pozostałych wyrobów prowadzona na straganach i targowiskach	31

## **2.3. Dodatki związane z ogrzewaniem mieszkań**

### **2.3.1. Dodatek węglowy**

Przyznanie dodatku węglowego dla gospodarstw domowych zostało uregulowane w ustawie z dnia 5 sierpnia 2022 r. o dodatku węglowym.

Do Urzędu Gminy Urszulin wpłynęło 1418 wniosków. Wymagania ustawowe spełniło 1142 wnioski. Wypłacono dodatki na łączną kwotę 3 426 000,00 zł.

### **2.3.2. Dodatek na inne źródła ciepła**

Przyznanie dodatku na pelet drzewny, drewno kawałkowe, gaz LPG lub olej dla gospodarstw domowych zostało uregulowane w ustawie z dnia 15 września 2022 r. o szczególnych rozwiązaniach w zakresie niektórych źródeł ciepła w związku z sytuacją na rynku paliw. Do Urzędu Gminy Urszulin wpłynęło 143 wnioski. Wymagania ustawowe spełniło 96 wniosków, w tym: 25 na pelet drzewny, 51 na drewno kawałkowe, 17 na gaz LPG i 3 na olej. Wypłacono dodatki na łączną kwotę 140 500,00 zł.

### **2.3.3. Dodatek elektryczny**

Przyznanie dodatku elektrycznego dla gospodarstw domowych zostało uregulowane w ustawie z dnia 7 października 2022 r. o szczególnych rozwiązaniach służących ochronie odbiorców energii elektrycznej w 2023 roku w związku z sytuacją na rynku energii elektrycznej.

Do Urzędu Gminy Urszulin wpłynęło 30 wniosków.

Wymagania ustawowe spełniło 28 wniosków

Wyplacono dodatki na łączną kwotę 32 000,00 zł.

### **2.4. Zakup preferencyjny paliwa stałego dla gospodarstw domowych**

Zasady zakupu preferencyjnego paliwa stałego dla gospodarstw domowych reguluje ustawa z dnia 27 października 2022 r. o zakupie preferencyjnym paliwa stałego dla gospodarstw domowych.

Gmina Urszulin w celu realizacji zadania zleconego zawarła umowę dotycząca preferencyjnej sprzedaży węgla z Gminny Zakładem Usług Komunalnych Sp. z o.o. w Urszulinie. Węgiel był dostarczany od spółki Lubelski Węgiel „BOGDANKA” S. A. w Bogdanie w asortymencie „groszek”. Gmina Urszulin prowadziła również, na podstawie porozumienia, sprzedaż węgla dla gospodarstw domowych z terenu Gminy Stary Brus.

Do końca 2022 roku wpłynęło 166 wniosków na zakup paliwa stałego. Gospodarstwom domowym sprzedano 163,2 t. węgla o łącznej wartości 326 400,00 zł.

### **2.5. Pomoc obywatelom Ukrainy**

W związku z działaniami wojennymi prowadzonymi na terytorium Ukrainy Gmina Urszulin realizowała zadania wynikające z ustawy z dnia 12 marca 2022 r. o pomocy obywatelom Ukrainy. Zadania zlecone gminie dotyczyły m.in. zalegalizowania pobytu obywateli Ukrainy którzy przybyli na terytorium Rzeczypospolitej Polskiej, wypłaty świadczeń pieniężnych na pokrycie zakwaterowania i wyżywienia uchodźców, świadczeń rodzinnych czy jednorazowych świadczeń z pomocy społecznej.

Według informacji którymi dysponuje Urząd Gminy Urszulin, uchodźców do prywatnych domów przyjęły 34 rodziny. Od 24 lutego 2022 r. do końca 2022 r. na terenie Gminy Urszulin przebywało 286 osób, w większości kobiety i dzieci, z czego 216 osób korzystało z gościnności rodzin, natomiast 70 osób przebywało w punktach zbiorowego zakwaterowania, których na terenie gminy było dwa.

Rodzinom które złożyły wnioski o świadczenie pieniężne za zapewnienie zakwaterowania i wyżywienia obywatelom Ukrainy przybywającym na terytorium Rzeczypospolitej Polskiej, w związku z działaniami wojennymi prowadzonymi na terytorium Ukrainy wyplacono świadczenia w łącznej wysokości 456 480,00 zł., co stanowi równowartość 11 412 osobodni.

Liczba uchodźców zmieniała się dynamicznie w ciągu roku. Do końca 2022 roku znaczna większość osób przebywających na terenie gminy opuściła miejsca zakwaterowania.

Obywatele Ukrainy którzy po 24 lutego 2022 r. przybyli na terytorium Rzeczypospolitej Polskiej z terenu Ukrainy, mogli ubiegać się o nadanie numeru PESEL. W Urzędzie Gminy Urszulin uruchomiono obsługę wniosków i wydano 219 numerów PESEL.

### **3. INFORMACJE FINANSOWE**

Budżet gminy Urszulin na 2022 rok został uchwalony w dniu 29 grudnia 2021 r. uchwałą Rady Gminy Nr XXXV/225/2021.

W związku z otrzymaniem dodatkowych środków na wykonanie niektórych zadań, bądź też ich zmniejszeniem został zmieniony uchwałami Rady Gminy:

Nr XXXVI/232/2022 z dnia 4 lutego 2022 r.,  
Nr XXXVII/234/2022 z dnia 1 marca 2022 r.,  
Nr XXXVIII/246/2022 z dnia 25 marca 2022 r.,  
Nr XXXIX/250/2022 z dnia 29 kwietnia 2022 r.,  
Nr XL/256/2022 z dnia 27 maja 2022 r.,  
Nr XLI/262/2022 z dnia 23 czerwca 2022 r.,  
Nr XLII/274/2022 z dnia 25 sierpnia 2022 r.,  
Nr XLIII/276/2022 z dnia 27 września 2022 r.,  
Nr XLIV/279/2022 z dnia 28 października 2022 r.,  
Nr XLVI/288/2022 z dnia 30 listopada 2022 r.,  
Nr XLVII/290/2022 z dnia 13 grudnia 2022 r.,  
Nr XLVIII/296/2022 z dnia 29 grudnia 2022 r.,  
oraz zarządzeniem Wójta Gminy:  
Nr 15/2022 z dnia 4 kwietnia 2022 r.,  
Nr 28/2022 z dnia 4 lipca 2022 r.,  
Nr 33/2022 z dnia 19 lipca 2022 r.,  
Nr 62/2022 z dnia 17 listopada 2022 r.

Po dokonanych zmianach

- dochody wyniosły 37 535 877,99 zł,
- wydatki wynosiły 40 312 933,61 zł
- deficyt w wysokości 2 777 055,62 zł.

Na dzień 31 grudnia 2022 r. plan dochodów budżetu gminy Urszulin ustanowiony został na kwotę 37 535 877,99 zł, w tym:

Plan dochodów majątkowych w kwocie 5 001 962,83 zł,

Plan dochodów bieżących w kwocie 32 533 915,16 zł.

Dochody budżetowe na plan 37 535 877,99 zł, zostały zrealizowane w wysokości 35 826 571,80 zł, co stanowi 95,45 % planu rocznego.

Plan wydatków budżetu gminy Urszulin na dzień 31 grudnia 2022 roku uchwalono na kwotę 40 312 933,61 zł, w tym:

na zadania majątkowe – 11 321 116,76 zł,

na zadania bieżące – 28 991 816,85 zł.

Wydatki budżetowe na plan 40 312 933,61 zł, zostały zrealizowane w wysokości 34 659 892,02 zł, co stanowi 85,98 % planu rocznego.

Należy stwierdzić, iż dochody budżetu gminy na plan 37 535 877,99 zł zostały wykonane w kwocie 35 826 571,80 zł, co stanowi 95,45 %, natomiast dochody bieżące gminy na plan 32 533 915,16 zł zostały wykonane w kwocie 30 540 248,37 zł, co stanowi 93,87 % planu rocznego, zaś dochody majątkowe wykonano w 105,68 %. Zostały zachowane przepisy art. 242 ust. 2 ustawy o finansach publicznych – wykonane wydatki bieżące nie były wyższe od wykonanych dochodów bieżących.

Na dzień 31 grudnia 2022 roku należności wynoszą 1 373 676,68 zł, w tym 1 288 799,44 zł zaległości, pozostało również 89 396,98 zł nadpłat.

Ponadto w sprawozdaniu Rb – N wykazano posiadane przez gminę należności oraz wybrane aktywa finansowe z tytułu:

Gotówka i depozyty w kwocie 2 862 371,45 zł, w tym:

gotówki na rachunkach bieżących 2 862 371,45 zł,

Należności wymagalnych wykazanych w sprawozdaniu Rb – N na koniec grudnia 2022 roku pozostało 1 286 229,15 zł, w tym:

z tytułu dostawy towarów i usług 27 651,77 zł,

pozostałe w tym zaległości podatkowe 1 258 577,38 zł,

Należności pozostałych 228 880,04 zł, w tym:

z tytułu dostaw towarów i usług 42 283,86 zł,

z tytułu podatków i składek na ubezpieczenia społeczne 640,00 zł,

z tytułu innych niż wymienione 185 956,18 zł.

Skutki obniżenia górnych stawek podatkowych za okres sprawozdawczy stanowią kwotę 34 292,55 zł, skutki udzielonych przez gminę ulg wynoszą 506 037,15 zł oraz na kwotę 7 861,00 zł dokonano umorzeń należnych odsetek.

Zakładane wydatki budżetu gminy na plan 40 312 933,61 zł zostały wykonane w kwocie 34 659 892,02 zł, co stanowi 85,98 %, w tym wydatki bieżące gminy wykonano w 88,48 % planu rocznego, natomiast wydatki majątkowe wykonano w 79,56 %.

Należy zaznaczyć, że Gmina Urszulin na dzień 31 grudnia 2022 r. posiadała zobowiązania niewymagalne w kwocie 974 198,74 zł, w poszczególnych jednostkach:

Urząd Gminy – 349 359,28 zł,

Oświata – 581 369,31 zł,

GOPS – 43 470,15 zł,

z tytułu pochodnych od wynagrodzeń /podatek dochodowy od osób fizycznych, składki na ubezpieczenia społeczne i fundusz pracy oraz nie uregulowanych faktur z utrzymania bieżącego, niejednokrotnie faktury te wpłynęły już w następnym miesiącu. Zobowiązania wymagalne na koniec grudnia 2022 r. nie występowały. W ramach

wydatków majątkowych, jak i bieżących realizowane były zadania zapewniające sprawne funkcjonowanie gminy.

Stan środków na rachunku bankowym na dzień 31 grudnia 2022 r. wynosił 3 267 597,54 zł.

W 2022 roku posiadano wolne środki na rachunku bieżącym budżetu wynikających z rozliczeń kredytów i pożyczek z lat ubiegłych w kwocie 2 031 843,99 zł oraz 1 351 382,00 zł z niewykorzystanych środków pieniężnych na rachunku bieżącym budżetu, wynikających z rozliczenia dochodów i wydatków nimi finansowanych związanych ze szczególnymi zasadami wykonywania budżetu określonymi w odrębnych ustawach oraz wynikających z rozliczenia środków określonych w art. 5 ust. 1 pkt 2 ustawy i dotacji na realizację programu, projektu lub zadania finansowanego z udziałem tych środków.

Nie zaciągnięto w 2022 roku kredytu długoterminowego zakładanego na pokrycie deficytu budżetu, w związku z wygosparowaniem nadwyżki budżetu. Udzielono pożyczkę dla Gminnej Biblioteki Publicznej w Urszulinie w kwocie 407 534,38 zł. Spłacono raty kredytów łącznie w kwocie 1 280 000,00 zł.

Stan zobowiązań z tytułu zaciągniętych kredytów długoterminowych na koniec okresu sprawozdawczego wyniósł 9 510 000,00 zł. Poziom zadłużenia Gminy z tytułu kredytów na dzień 31 grudnia 2022 r. stanowił 26,54 % wykonanych dochodów.

## **4. INFORMACJE O STANIE MIENIA KOMUNALNEGO**

### **4.1. Gminny Zakład Usług Komunalnych Sp. z o.o. w Urszulinie**

W gminie funkcjonuje jedna spółka komunalna, Gminny Zakład Usług Komunalnych Sp. z o. o. w Urszulinie. Spółka została powołana na mocy uchwały Rady Gminy Urszulin z dnia 28 czerwca 2001 r. nr XX/142/2001. Kapitałem zakładowym Spółki w chwili jej założenia była kwota 231 000 zł. był to aport wniesiony przez Gminę Urszulin w postaci nieruchomości (działka o pow. 0,74 ha wraz z budynkami: warsztatowymi, biurowymi, szopą na narzędzia, stacją paliw, stróżówką, szaletem i ogrodzeniem) wszystkie nieruchomości wymagały pilnego kapitalnego remontu.

Pod koniec 2001 r oraz w marcu 2017 r. Spółkę dokapitalizowano w kwocie 178 500,00 zł w postaci pojazdów, maszyn, urządzeń, praw autorskich do projektu budowlano-wykonawczego „Kompleksowe uporządkowanie gospodarki wodno-ściekowej na terenie aglomeracji Urszulin etap II oraz wkładem pieniężnym o wartości 50 000,00 zł.

Łączny kapitał zakładowy wynosi	459 500,00 zł
Kapitał zapasowy	155 551,64 zł
<b>OGÓŁEM</b>	<b>565 051,64 zł</b>
<b>Grunty</b>	<b>8 042,30 zł</b>

Na ostatni dzień 2022 roku w Spółce zatrudnionych jest 21 osób. Z tego dwie osoby zatrudnione są na pół etatu, jedna osoba przebywa na urlopie bezpłatnym, dwie osoby przebywały na długoterminowych zwolnieniach lekarskich. Jeden pracownik został oddelegowany do pracy w Urzędzie Gminy Urszulin w związku z zawartą umową dotyczącą utrzymania czystości i porządku na terenie gminy Urszulin. Przeciętna liczba zatrudnionych w roku 2022 wynosi 18,2.

Ponadto okresowo były zatrudniane osoby na umowę zlecenie w celu wykonywania określonych prac remontowo-budowlanych oraz robót związanych z gospodarką odpadami. W roku 2022 także pracowały w naszym Zakładzie osoby w ramach nieodpłatnej kontrolowanej pracy na cele społeczne.

Do końca 2022 r. realizowano projekt budowlane pod nazwą:

1. Wykonanie zamówienia w części 1 pod nazwą: Budowa obiektu turystycznego MOR (miejsce obsługi rowerów) przy ścieżce rowerowej na szlaku rowerowym Lublin-Wola Uhruska (odcinek Urszulin-Stare Załucze) w ramach zamówienia publicznego pod nazwą „Wykonanie MOR, oznakowania, instalacji fotowoltaicznej oraz monitoringu”
2. Wykonanie zamówienia publicznego pod nazwą „Budowa zadaszenia wraz z montażem małej architektury oraz toalety publicznej w Urszulinie” w ramach zadania inwestycyjnego pod nazwą: „Budowa tras pieszo-rowerowych w otoczeniu Poleskiego Parku Narodowego”.
3. Realizacja zadania pod nazwą: „Wykonanie monitoringu wizyjnego oraz dostawa ekranów multimedialnych w ramach przedsięwzięcia pod nazwą: Budowa tras pieszo-rowerowych w otoczeniu Poleskiego Parku Narodowego”.
4. Wykonanie zlecenia w ramach przedsięwzięcia pod nazwą: Przebudowa Szkoły Podstawowej im. Prof. Alfreda Lityńskiego w Urszulinie. Rozbudowa części Szkolnego Schroniska Młodzieżowego I etap”.
5. Wykonanie prac budowlanych w ramach zadania inwestycyjnego pod nazwą: „Pod biało-czerwoną”.
6. Wykonanie remontu dróg gminnych na terenie Gminy Urszulin w miejscowościach: Michałów, Borysik, Urszulin, Wytyczno, Stare Załucze, Grabniak, Dębowiec, Wielkopole, Zastawie, Babsk, Wola Wereszczyńska, Babsk.

W 2022 roku wydano nieodpłatnie 80 szt. warunków technicznego przyłączenia do sieci wodociągowej i kanalizacyjnej na terenie Gminy Urszulin, sieci wodociągowe i kanalizacyjne zostały ubezpieczone od odpowiedzialności cywilnej.

Spółka Komunalna wykonała 11 szt. przyłączy do sieci wodociągowej i kanalizacyjnej.

### **Działalność wodociągowa i kanalizacyjna**

- Wydano nieodpłatnie 80 szt. warunków przyłączenia do sieci wod.- kan. na terenie Gminy Urszulin,
- sieci wodociągowe i kanalizacyjne zostały ubezpieczone od odpowiedzialności cywilnej;
- systematycznie wymieniane są wodomierze główne instalowane u odbiorców usług – bezpłatnie w ramach abonamentu.

#### **1) Ujęcia wody, sieć wodociągowa**

Gmina Urszulin posiada trzy Ujęcia wody: Wereszczyn, Urszulin i Wola Wereszczyńska. Większość wody w okresie sprawozdawczym pobrana była z dwóch funkcjonujących ujęć:

1. Ujęcia Wola Wereszczyńska – 153 314 m<sup>3</sup>, średnia dobowa produkcja wynosi 420 m<sup>3</sup>
2. Ujęcie Wereszczyn – 29 010 m<sup>3</sup>, średnia dobowa produkcja wynosi 79 m<sup>3</sup>.
3. Ujęcie Urszulin – zapasowe, aktualnie nie włączone do procesu produkcji wody.
4. Ujęcia Wytyczno i Andrzejów są wyłączone, woda nie jest pobierana.

Spółka obsługiwała sieć wodociągową o długości 124 km, która została połączona w jeden układ obejmujący całą gminę. W 2022 r. usunięto 29 awarii na sieci i 5 awarii na przyłączach wody.

W ramach wewnętrznego nadzoru sanitarno – epidemiologicznego wykryto przekroczenie mikrobiologicznych parametrów jakościowych dostarczanej wody zaopatrywanej z ujęcia Wola Wereszczyńska. W porozumieniu i zgodnie z zaleceniami Państwowego Powiatowego Inspektoratu Sanitarnego we Włodawie podjęto czynności przywracające dostarczaną wodę do stanu zgodnego ze wskaźnikami podanymi w Rozporządzeniu Ministra Zdrowia z dnia 7 grudnia 2017 r. w sprawie jakości wody przeznaczonej do spożycia przez ludzi (Dz. U. z 2017 r. poz. 2294). Do celów techniczno-sanitarnych zużyto ok. 3 800 m<sup>3</sup> wody bytowej.

W okresie czerwiec – lipiec wykonano 13 kontroli w zakresie monitoringu A.

- w ramach kontroli wewnętrznej badania wody były wykonywane przez firmę „GBA” Sp. z o. o., w Legionowie oraz MPGK w Chełmie a wyniki badań wody przekazywane były do Państwowego Powiatowego Inspektoratu Sanitarnego we Włodawie.
- Państwowy Powiatowy Inspektorat Sanitarny we Włodawie badał wodę w ramach nadzoru państwowego;
- płukano sieć wodociągową na końcówkach oraz zbiorniki według potrzeb,
- ujęcie wody w Woli Wereszczyńskiej wyposażono w nowy chlorator skutecznie wspomagający proces dezynfekcji sieci wodociągowej;
- wykonywano malowanie przewodów technologicznych według potrzeb,
- wykaszano strefę ochronną ujęć,
- wykonano przeglądy elektryczne, drobne naprawy na bieżąco w eksploatowanych ujęciach wody;
- na bieżąco wykonywano płukanie odżelaziaczy.

Do ujęcia Wola Wereszczyńska jest podłączonych 1 957 przyłączy

Do ujęcia Wereszczyn jest podłączonych 308 przyłączy.

## **2) Oczyszczalnia, sieć kanalizacyjna wraz z przepompowniami**

- badania ścieków były wykonywane przez firmę „GBA” Sp. z o. o. - w ramach kontroli własnej, o wynikach badań ścieków informowany był Wojewódzki Inspektorat Ochrony Środowiska,
  - aktualizacja monitoringu sieci kanalizacyjnej przez firmę Hydro Partner (22 przepompownie),
  - zakupiono flokulant do prasy, wymieniono 3 kontenery KP-7 na odpady powstające w wyniku oczyszczania ścieków;
  - przeprowadzono czyszczenie przepompowni i studzienek,
  - wykaszano strefę ochronną,
  - opłacano C.O. na oczyszczalni w Urszulinie,
  - przeglądy elektryczne, naprawy pomp ściekowych,
- Z firmą „PUR AQUA” System Sp. z o. o. obsługującą monitoring 16 przepompowni w 2022 r. rozwiązano umowę serwisową z powodu niedziałania systemu oraz bardzo wysokich kosztów ewentualnego przywrócenia do stanu właściwego.

W 2022 r. została dokonana kontrola systemu kanalizacji sanitarnej przez Wojewódzki Inspektorat Ochrony Środowiska, Delegatura w Chełmie. Zalecono wymianę i opis kontenerów na odpady, zwiększenie utrzymania porządku na terenie oczyszczalni, właściwe utrzymanie miejsca poboru prób ścieków, wykonanie automatycznego włączenia agregatu prądotwórczego w system zasilania oczyszczalni. Zalecenia zostały wykonane z wyjątkiem agregatu prądotwórczego.

Do nowo wybudowanej sieci kanalizacyjnej Zabrodzie i Andrzejów wykonano wszystkie przyłącza zgodnie z projektem. Na koniec 2022 r. podłączonych jest 60 dostawców ścieków (380 osób) – dotyczy projektu.

Łączna długość sieci kanalizacyjnej obsługiwanej przez Spółkę na dzień 31 grudnia 2022 roku wynosi 56,7 km i liczy 38 sztuk przepompowni. Do sieci kanalizacyjnej podłączonych jest 921 przyłączy.

## **3) Odbiór odpadów komunalnych :**

W okresie sprawozdawczym Spółka odbierała odpady komunalne w ramach umów zawartych z Gminą Urszulin oraz z Gminą Sosnowica na :

- odbiór i zagospodarowanie odpadów komunalnych - nieruchomości niezamieszkałe,
- odbiór i zagospodarowanie odpadów komunalnych - nieruchomości zamieszkałe.

W celu spełnienia wymogów realizacji umowy opłacana jest pozycjonowanie GPS pojazdów służących do odbioru odpadów oraz wyposażono pojazdy w kamery rejestrujące przejazd.

W roku 2022 naprawiono 6 kontenerów typ KP-7 wykorzystywanych w Spółce do czasowego magazynowania odpadów. Na terenie PSZOK w Urszulinie zakupiono i zamontowano samochodową wagę najazdową o zakresie ważenia do 12 T.

Ponadto podpisano 40 umów z podmiotami prowadzącymi działalność gospodarczą na odbiór, transport i zagospodarowanie odpadów komunalnych

z obszarów niezamieszkałych na terenie Gminy Cyców i 20 umów na terenie gminy Sosnowica.

Większość wszystkich zebranych odpadów została przekazana do regionalnej instalacji przetwarzania odpadów komunalnych Z.U. Odpadów w Starej Wsi k/Łęcznej. Ze względu na niewydolność linii sortowniczej ZUO. w Starej Wsi, część odpadów segregowanych została przekazana Zakładowi Zagospodarowania Odpadów MZC we Włodawie oraz Zakład Zagospodarowania Odpadów w Wólce Rokickiej

Ilości i struktura odebranych przez GZUK odpadów w poszczególnych gminach w roku 2022.

L.p.	Rodzaj odebranego odpadu komunalnego	Gmina Urszulin w Mg	Gmina Sosnowica w Mg	Gmina Cyców w Mg
1.	Papier i tektura	25,01	6,05	2,54
2.	Opakowania z metali	4,25	0,50	
3.	Zmieszane odpady opakowaniowe	262,86	85,75	7,87
4.	Opakowania ze szkła	89,36	57,50	
5.	Zużyte opony	8,20		
6.	Odpady inne ceramiczne budowlane	41,00	5,76	
7.	Leki, odpady medyczne;	0,20		
8.	Baterie i akumulatory;	0,22		
9.	Zużyte urządzenia elektryczne niebezpieczne;	6,69		
10.	Zużyte urządzenia elektryczne;	3,80		
11.	Popiół;	45,48	15,40	
12.	Odpady biodegradowalne;	61,77	47,57	
13.	Inne odpady nieulegające biodegradacji;	3,18	10,60	
14.	Odpady niesegregowane (zmieszane);	304,47	143,89	3,00
15.	Odpady wielkogabarytowe	25,90	22,34	
<b>Razem</b>		<b>882,16</b>	<b>395,37</b>	<b>13,41</b>

### Usługi inne

Rok 2022 był okresem, w którym wystąpiły bardzo duże trudności w dostawach węgla przeznaczonego do zaspokajania potrzeb mieszkańców gminy w zakresie ogrzewania budynków mieszkalnych. Aby sprostać temu wyzwaniu Gmina Urszulin zawarła umowę z GZUK w Urszulinie na wykonanie usługi transportu, wydawanie węgla oraz jego dystrybucji mieszkańcom Gminy Urszulin oraz Gminy Stary Brus.

## **4.2. Wykorzystanie nieruchomości**

### **4.2.1. Użytkowanie wieczyste.**

Spośród 153 działek stanowiących mienie Gminy Urszulin 15 działek jest przekazanych w użytkowanie wieczyste (2 nieruchomości położone w Grabniaku, 2 w Wytycznie, 2 w Wólce Wytyckiej, 4 w Urszulinie oraz po 1 nieruchomości w Andrzejowie, Wincencinie, Łomnicy, Starym Załuczu i Wereszczynie).

### **4.2.2. Dzierżawa nieruchomości**

W 2022 roku zawarto 9 umów na dzierżawę nieruchomości stanowiących własność Gminy Urszulin.

### **4.2.3. Nabywanie nieruchomości**

W 2022 roku Gmina Urszulin nabyła 1 nieruchomość w miejscowości Grabniak (droga) oraz w miejscowości Wytyczno – Kochanowskie 1 nieruchomość.

### **4.2.4. Zbywanie nieruchomości**

W 2022 roku Gmina Urszulin sprzedała 4 nieruchomości zlokalizowane w miejscowościach Urszulin i Grabniak.

### **4.2.5. Grunty oddane w zarząd**

Szkoła Urszulin 2 nieruchomości,  
Szkoła Wola Wereszczyńska 1 nieruchomość.

## **4.3. Struktura nieruchomości**

Według stanu na dzień 31.12.2022r. Gmina Urszulin była w posiadaniu gruntów komunalnych o powierzchni 569454 m<sup>2</sup> (153 działki) oraz dróg gminnych o łącznej powierzchni 2318446 m<sup>2</sup> (646 działki).

## **5. OŚWIATA**

W gminie Urszulin w 2022 roku funkcjonowały 3 szkoły podstawowe z których dla dwóch (w Urszulinie i Woli Wereszczyńskiej) organem prowadzącym była gmina zaś jedną (w Wytycznie) prowadziło Stowarzyszenie.

Wydatki Gminy na oświatę wyniosły na Szkoły Podstawowe 5 030 254,78 zł, Oddziały Przedszkolne w Szkołach Podstawowych 768 213,01, Dowożenie uczniów do szkół 309 805,80 zł, Doksztalcanie i doskonalenie nauczycieli 3920,00 zł, Stołówki szkolne i przedszkolne 246 329,69 zł, Dzieci niepełnosprawne w przedszkolach

i oddziałach przedszkolnych 139 505,85 zł, Dzieci niepełnosprawne w szkołach podstawowych 201 539,53 zł, Zakup podręczników 32 851,35 zł, Fundusz socjalny 57 101,04 zł, dzieci z Ukrainy 249 791,00 zł co daje łączną kwotę 7 039 312,05 zł. Kwota subwencji oświatowej przekazanej z budżetu państwa wyniosła w 2022 roku 5 032 633,00 zł.

W 2022 roku funkcjonowały 3 przedszkola publiczne, z których dla dwóch (w Urszulinie i Woli Wereszczyńskiej) organem prowadzącym była gmina a dla jednego (w Wytycznie) Stowarzyszenie.

W 2022 roku na prowadzenie przedszkoli Gmina wydatkowała środki w wysokości 816 630,91 zł.

Sieć szkolno – przedszkolna w Gminie Urszulin w roku 2022

1. Zespół Szkół w Urszulinie
2. Zespół Szkolno – Przedszkolny w Woli Wereszczyńskiej,
3. Szkoła Podstwowa im. Korpusu Ochrony Pogranicza w Wytycznie,
4. Przedszkole Publiczne w Urszulinie,
5. Przedszkole Publiczne w Woli Wereszczyńskiej,
6. Przedszkole Publiczne w Wytycznie.

### 5.1. Zespół Szkół w Urszulinie

Zespół Szkół w Urszulinie składa się ze Szkoły Podstawowej im. Prof. Alfreda Lityńskiego, Przedszkola Gminnego i Szkolnego Schroniska Młodzieżowego. W roku szkolnym 2021/22 do Zespołu Szkół uczęszczało 458 uczniów i dzieci w tym: do szkoły podstawowej - 332 uczniów, klasy „0” - 76 dzieci do przedszkola 50 dzieci.

Liczba uczniów i dzieci Zespołu Szkół w Urszulinie ze względu na oddziały:

Przedszkole Gminne		
Lp.	Oddział	Liczba dzieci
1	3 latki	25
2	4 latki	25
Oddziały przedszkolne		
3	0 a	26
4	0 b	25
5	0 c	25
Klasy I - III		
6	I a	23
7	I b	25
8	II a	18
9	II b	17
10	III a	19
11	III b	19

Klasy IV - VIII		
	Oddział	Liczba uczniów
12	IV a	16
16	IV b	19
14	V a	22
15	V b	24
16	VI	24
17	VII a	24
18	VII b	26
19	VIII a	17
20	VIII b	18
21	VIII c	21

Do szkoły byli dowożeni uczniowie w różnym wieku od zerówki do klasy ósmej. W każdym z autobusów dowożących uczniów do szkoły były osoby sprawujące opiekę oraz pomagające uczniom, którzy takiej pomocy potrzebowali. Łącznie dowożonych było 217 uczniów czyli prawie połowa wszystkich uczęszczających do Zespołu Szkół w Urszulinie.

#### Dowożenie 2021/2022

Lp.	Trasa	Liczba uczniów	Lp.	Trasa	Liczba uczniów
1	Wola Wereszczyńska	41	4	Załużce	46
2	Wereszczyn	54	5	Wincencin	32
3	Grabniak	31	6	Wytyczno	13

Ponadto od marca w szkole uczyli się uczniowie z Ukrainy, od kwietnia 2022 r. był utworzony oddział przygotowawczy, do którego uczęszczało 11 uczniów z klas I – III. W klasach od IV do VIII uczyło się 15 osób. Uczniowie z Ukrainy byli objęci dodatkową nauką języka polskiego 2 godziny na każdego ucznia oraz zajęciami specjalistycznymi z zakresu pomocy psychologiczno-pedagogicznej. W Zespole Szkół uczyli się również uczniowie posiadający orzeczenia o potrzebie kształcenia specjalnego. W przedszkolu 3 dzieci z orzeczeniem o potrzebie kształcenia specjalnego (6%) i potrzebie wczesnego wspomaganie rozwoju dziecka w tym 1 zajęcia organizowane przez Zespół Szkół – 1 godzina tygodniowo na dziecko. W klasach I – VIII było 8 uczniów posiadających orzeczenia o potrzebie kształcenia specjalnego (2,4%), 83 uczniów (25%) posiadało opinię o dostosowaniu wymagań edukacyjnych do swoich możliwości, jedna uczennica miała opinię o prowadzeniu zindywidualizowanej ścieżki kształcenia z zajęć językowych.

Dla tych uczniów organizowane były specjalne formy nauczania oraz dodatkowe zajęcia rewalidacyjne 11 uczniów po 2 godziny w tygodniu dla każdego. Pod koniec roku jeden uczeń był nauczany indywidualnie w domu. Z uczniami posiadającymi opinię o specjalnych potrzebach edukacyjnych w szczególności pracowała pedagog szkolna, która prowadziła zajęcia indywidualne lub grupowe w zależności od potrzeb, 83 uczniów 14 godzin w tygodniu. Odbywały się zajęcia logopedyczne grupowe lub indywidualne (częściej) w zależności od korygowanej wady wymowy, dla 31 uczniów 8 godzin tygodniowo.

Zajęcia rozwijające zainteresowania były prowadzone w grupach 1 godzinę tygodniowo w zależności od potrzeb:

1. Zajęcia rozwijające ogólne w klasach I – III 6 grup 83 uczniów.
2. Zajęcia w klasach IV – VIII humanistyczne 6 grup 86 uczniów.
3. Zajęcia w klasach IV – VIII sportowe 2 grupy 31 uczniów.
4. Zajęcia w klasach IV – VIII matematyczno – przyrodnicze 3 grupy 46 uczniów.

Odbywały się również zajęcia wspomagające w klasach IV – VIII zajęcia te miały dopomóc w wyrównaniu ewentualnych zaległości w nauce wynikających ze zdalnego

nauczania. Zajęcia te dotyczyły przedmiotów egzaminacyjnych – języka polskiego, matematyki i języków obcych:

1. Zajęcia wspomagające z języków obcych 7 grup 117 uczniów 42 godziny.
2. Zajęcia wspomagające z języka polskiego 9 grup 108 uczniów 62 godziny.
3. Zajęcia wspomagające z matematyki 10 grup 161 uczniów 60 godzin.

W celu wspomaganie uczniów w tym uczniów przybyłych z Ukrainy wprowadzone zostały dodatkowe zajęcia specjalistyczne w zakresie pomocy psychologiczno – pedagogicznej.

1. Zajęcia specjalistyczne emocjonalno – społeczne 3 grupy 28 uczniów 42 godziny.
2. Język polski dla obcokrajowców 2 grupy 26 uczniów 43 godziny.
3. Zajęcia korekcyjno-kompensacyjne 2 grupy 18 uczniów 15 godzin.

W ramach pomocy psychologiczno - pedagogicznej nauczyciele ponadto prowadzili konsultacje z rodzicami, rozpoznawali warunki życia i pracy swoich uczniów, prowadzili pogadanki wspierające z rodzicami i uczniami. Z powyższych informacji oraz z danych zebranych od nauczycieli wynikało, że wszyscy uczniowie, którzy potrzebowali pomocy psychologiczno-pedagogicznej i zgłosili tę potrzebę do wychowawcy lub nauczyciela prowadzącego zajęcia pomoc taką otrzymali.

W wyniku klasyfikacji rocznej i końcowej oraz wyników egzaminów poprawkowych w roku szkolnym 2021/2022 dwóch uczniów nie otrzymało promocji do następnej klasy a pozostali zostali promowani bądź ukończyli szkołę podstawową.

W roku szkolnym 2021/2022 w Zespole Szkół było zatrudnionych 38 nauczycieli w tym 3 niepełnozatrudnionych oraz dyrektor i wicedyrektor, w przeliczeniu na pełne etaty odpowiada to 39,62 etatu w tym pełnozatrudnieni 37,92 etatu, wszyscy z odpowiednim wykształceniem i kwalifikacjami pedagogicznymi. Biorąc pod uwagę stopnie awansu zawodowego, wśród nauczycieli było 18 dyplomowanych (47%), 15 nauczycieli mianowanych (40%) i 5 kontraktowych (13%). W Zespole Szkół pracowało 5 pracowników administracji 19 pracowników obsługi (18,5 etatu), w tym 4 pracowników na pracach interwencyjnych z Powiatowego Urzędu Pracy jako opiekunki dzieci w drodze do i ze szkoły oraz asystentki nauczyciela, 1 pracownik jako opiekun dzieci na przejściu dla pieszych koło szkoły.

Dzięki stołówce stworzono możliwość korzystania z wyżywienia w tym całodziennego (śniadanie, obiad i podwieczorek) dla 50 przedszkolaków i 76 dzieci z oddziałów przedszkolnych oraz wydawano 295 obiadów dla uczniów szkoły podstawowej. Kuchnia przygotowywała także obiady dla Szkoły Podstawowej w Wytycznie i Zespołu Szkolno-Przedszkolnego w Woli Wereszczyńskiej razem 80 posiłków.

Kotłownia, ze względu na oszczędności, była przekazana do obsługi podmiotowi zewnętrznemu (w czasie sobót niedziel, świąt i w godzinach nocnych). Oprócz ogrzewania i produkcji ciepłej wody dla Zespołu Szkół, kotłownia produkowała energię cieplną sprzedawaną do Wspólnoty Mieszkaniowej Domu Nauczyciela.

Szkolne Schronisko Młodzieżowe ze względu na obostrzenia sanitarne dotyczące placówek tego typu w I semestrze miało ograniczone możliwości działania. Mimo tych

ograniczeń schronisko przyjmowało turystów odpłatnie w czasie sezonu oraz ratowników zatrudnionych nad jeziorami. W schronisku po 24 lutego przebywały również dwie rodziny z Ukrainy. Łącznie w SSM było 1110 noclegów w tym 721 noclegów osób z Ukrainy i 389 noclegów turystów z Polski i ratowników. Celem dostosowania warunków socjalno-bytowych w Schronisku przeprowadzono przebudowę. Przeniesiono pokoje noclegowe do skrzydła budynku nad stołówką i wybudowano dodatkowe natryski oraz sanitariaty, przez co baza noclegowa się poprawiła.

W celu dostosowania warunków technicznych do obowiązujących obecnie przepisów przeciwpożarowych sporządzono ekspertyzę przeciwpożarową. Konsekwencją tego dokumentu było zlecenie sporządzenia dokumentacji budowlanej. Dzięki funduszom pozyskanym przez Gminę Urszulin w Zespole Szkół funkcjonowały nowoczesne pracownie przedmiotowe i komputerowe wyposażone w tablice interaktywne wykorzystywane przez nauczycieli i uczniów w czasie zajęć. Baza szkolna gwarantowała pracę na jedną zmianę. Wyposażenie klas i klasopracowni zabezpieczało realizację podstawy programowej na każdym etapie kształcenia. Szkoła wzięła udział w inicjatywie edukacyjnej „Laboratoria przyszłości” polegającej na doposażeniu szkół w nowoczesny sprzęt i pomoce naukowe. Dotacja z MEiN pozwoliła m.in. na zakup drukarek 3D wraz z osprzętem, zakup okularów VR oraz innych pomocy wykorzystywanych na bieżąco przez nauczycieli ta inicjatywa nie wymagała wkładu własnego. Udział w programie „Aktywna tablica” dla uczniów ze specjalnymi potrzebami edukacyjnymi pozwolił na wyposażenie jednej z sal w monitor dotykowy i zakup różnorodnego oprogramowania wraz z laptopem i dwoma tabletami ten program wymagał wkładu własnego. Zespół Szkół otrzymał również z MEiN w użytkowanie monitor dotykowy do jednej z klas. Zespół Szkół posiadał dobrze wyposażone, centrum multimedialne przy bibliotece szkolnej.

Obiekty sportowe: Zespół Szkół miał możliwość korzystania z pełnowymiarowego boiska gminnego do piłki nożnej, boiska do siatkówki i koszykówki, bieżni oraz skoczni i rzutni. Boiska przyszkolne były w słabym stanie technicznym, uczniowie przeważnie korzystali z boiska gminnego. W roku szkolnym 2021/2022 działalność szkoły była ograniczona ze względu na pandemię w wielu przypadkach nauczanie było prowadzone w trybie zdalnym. Trudności te szczególnie w pierwszym semestrze znalazły odzwierciedlenie przede wszystkim w ograniczeniu wyjazdów do kin teatrów, ograniczeniu wycieczek turystyczno - krajoznawczych i poznawczych. W czasie nauczania zdalnego uczniowie posługiwali się m.in. sprzętem wypożyczonym ze szkoły. Rodzice i uczniowie mieli możliwość kontaktu z nauczycielami i dyrekcją szkoły poprzez dziennik elektroniczny, SMS, media społecznościowe oraz e-mail i inne sposoby ustalone w „Regulaminie zdalnego nauczania”.

Szkoła osiągała dobre wyniki dydaktyczne i wychowawcze czego wyrazem były wyniki egzaminu ósmoklasisty, osiągnięcia naukowe i sportowe.

### 5.1.1. Wyniki egzaminu ósmoklasisty

W roku szkolnym 2021/2022 po raz czwarty uczniowie przystąpili do egzaminu po klasie ósmej, pierwszy raz w tym egzaminie brały udział dwie uczennice z Ukrainy. Egzamin odbywał się z języka polskiego, matematyki oraz języka obcego. Uczniowie zdający egzamin ósmoklasisty osiągnęli średnie wyniki. Poniższe zestawienia przedstawiają analizę tychże wyników biorąc pod uwagę liczbę uczniów, którzy przystąpili do egzaminu oraz wyniki jakie uzyskali:

- język polski 62% - stanin 6,
- matematyka 52% - stanin 4,
- język angielski 56% - stanin 4,
- język niemiecki 56% - stanin 6.

W poniższej tabeli przedstawione są wyniki egzaminów w szkole z rozbiciem na klasy oraz w porównaniu z wynikami osiągniętymi w gminie, powiecie, województwie oraz w kraju i szkołach zlokalizowanych na wsi.

#### Wyniki egzaminu ósmoklasisty

	Język polski		Matematyka		Język angielski		Język niemiecki	
	śr pkt	śr %	śr pkt	śr %	śr pkt	śr %	śr pkt	śr %
Klasa VIII a	29,25	65	14,81	59	34,33	62	31	56
Klasa VIII b	29,00	64	12,83	51	30,50	55	31,5	57
Klasa VIII c	26,00	58	11,86	47	28,05	51		
<b>Szkoła</b>	<b>28,08</b>	<b>62</b>	<b>13,16</b>	<b>52</b>	<b>30,96</b>	<b>56</b>	<b>31,00</b>	<b>56</b>
Gmina		62		53		55		56
Powiat		56		47		57		56
Województwo		61		56		64		59
Kraj		60		57		67		50
Wieś woj.		59		52		57		56
Wieś kraj		58		55		61		47
Stanin szkoły	6		4		4		6	

#### Szczegółowe wyniki egzaminu

Egzamin z języka polskiego liczba zdających 55:

Liczba uczniów z wynikiem niskim, średnim i wysokim oraz wynik szkoły.

Średni wynik ogółem w %	Liczba uczniów wg klas z wynikiem									Wynik szkoły
	Wysokim			Średnim			Niskim			
	Klasy			Klasy			Klasy			
	A	B	C	A	B	C	A	B	C	
62	3	6	4	11	10	11	2	2	6	średni

Egzamin z matematyki liczba zdających 55:

Liczba uczniów z wynikiem niskim, średnim i wysokim oraz wynik szkoły.

Średni wynik ogółem w %	Liczba uczniów wg klas z wynikiem									Wynik szkoły
	Wysokim			Średnik			Niskim			
	Klasy			Klasy			Klasy			
	A	B	C	A	B	C	A	B	C	
52	2	3	3	13	8	9	1	7	9	średni

Egzamin z języka angielskiego liczba zdających 51:

Liczba uczniów z wynikiem niskim, średnim i wysokim oraz wynik szkoły.

Średni wynik ogółem w %	Liczba uczniów wg klas z wynikiem									Wynik szkoły
	Wysokim			Średnik			Niskim			
	Klasy			Klasy			Klasy			
	A	B	C	A	B	C	A	B	C	
56	3	2	3	8	8	10	4	6	8	średni

Egzamin z języka niemieckiego liczba zdających 3:

Liczba uczniów z wynikiem niskim, średnim i wysokim oraz wynik szkoły.

Średni wynik ogółem w %	Liczba uczniów wg klas z wynikiem									Wynik szkoły
	Wysokim			Średnik			Niskim			
	Klasy			Klasy			Klasy			
	A	B	C	A	B	C	A	B	C	
56				1	2					średni

Wnioski wynikające z przeprowadzonego egzaminu ósmoklasisty:

Na uwagę zasługuje fakt, że dwie uczennice z klasy VIII c uzyskały 100% punktów z matematyki oraz czworo uczniów ze wszystkich klas ósmych uzyskało 100% punktów z języka angielskiego. Poziom egzaminu z języka polskiego był dobry szczególnie w klasie VIII „a” dlatego też należy kontynuować nauczanie tego przedmiotu podobnymi metodami i z zastosowaniem podobnych form pracy oraz środków dydaktycznych, należy zwrócić szczególną uwagę na:

1. Ćwiczenie zastosowania zasad gramatyki języka polskiego i interpunkcji na lekcji.
2. Redagowanie z uczniami różnych formy wypowiedzi.

Matematyka wynik osiągnięty na egzaminie był średni. Należy położyć szczególny nacisk na:

1. Ćwiczenie umiejętności uważnego czytania treści zadań i poleceń, zarówno w zadaniach zamkniętych, jak i otwartych, oraz dokonywania szczegółowej ich analizy.
2. Ćwiczenie sprawności matematycznych niezbędnych do rozwiązywania zadań, ze zwróceniem szczególnej uwagi na sprawność rachunkową i znajomość wzorów.

3. Zachęcanie uczniów do szacowania wyników, szczególnie w zadaniach osadzonych w kontekście praktycznym oraz zwracanie uwagi na realność podanych szacunkowych wyników.
4. Rozwiązywanie, w miarę możliwości, większej liczby zadań, w których problem jest zdefiniowany w nietypowy sposób.
5. Kształcenie umiejętności rozwiązywania zadań wymagających uzasadnienia postawionej tezy z wykorzystaniem ogólnych zależności i własności obiektów matematycznych.

Wnioski wynikające z analizy wyników egzaminu z języka angielskiego:

1. Kontynuować systematyczne wykonywanie ćwiczeń z zakresu środków językowych oraz reagowania językowego.
2. Motywować uczniów do korzystania z bezpłatnych materiałów online w domu, aby mogli utrwalać wprowadzany materiał również samodzielnie.
3. Wskazywać uczniom zalety regularnych ćwiczeń w domu wspierając ich odpowiednimi materiałami.
4. Kontynuować współpracę z rodzicami w kwestii nadzoru procesu edukacyjnego uczniów.

Wnioski wynikające z analizy wyników egzaminu z języka niemieckiego:

1. Zwiększyć liczbę ćwiczeń dotyczących rozumienia tekstów ze słuchu, odnajdywania określonych informacji, wyrażania opinii.
2. Zachęcać do korzystania z dodatkowych materiałów online w domu, w celu osłuchiwania się z językiem obcym.
3. Podejmować ćwiczenia z zakresu środków językowych i pogłębiać znajomość funkcji językowych.
4. Wskazywać zalety pracy systematycznej podczas nauki j. obcego.

W roku szkolnym 2021/2022 organizowane były egzaminy próbne, badano osiągnięcia uczniów czy przeprowadzano sprawdziany na zakończenie danego etapu edukacji. Według informacji uzyskanych od nauczycieli oraz analizy wyżej wymienionych sprawdzianów można stwierdzić, że podstawa programowa ze wszystkich przedmiotów nauczania została zrealizowana. Uczniowie są przygotowani do pracy w następnym roku szkolnym.

Nauczyciele brali udział w różnego rodzaju szkoleniach i kursach (ogółem około 83 kursów i webinarów) większość z nich odbywała się on-line. W ramach wspomaganie pracy nauczycieli zorganizowano szkolenie stacjonarne „Prawna odpowiedzialność nauczyciela”. W czasie gdy obostrzenia wynikające z pandemii zostały złagodzone nauczyciele organizowali wycieczki, biwaki i wyjścia ze szkoły w celu ponownej integracji uczniów.

### 5.1.2. Osiągnięcia szkoły w konkursach przedmiotowych, zawodach sportowych.

Uczniowie szkoły brali udział w różnego rodzaju konkursach przedmiotowych, plastycznych, teatralnych i innych. Udział w tych przedsięwzięciach był ograniczony szczególnie w pierwszym semestrze. Większość konkursów odbywała się on-line bądź na terenie szkoły z odsyłaniem prac uczniów.

W roku szkolnym 2021/22 duży sukces odnieśli uczniowie biorący udział w Ogólnopolskim Konkursie Wiedzy o Poleskim Parku Narodowym – pierwsze miejsce i tytuł finalisty, dwie uczennice zostały finalistkami na poziomie województwa jedna konkursu geograficznego, druga uczennica konkursu matematycznego. Dwoje uczniów zakwalifikowało się na etap rejonowy konkursu historycznego i jedna uczennica konkursu biologicznego. Konkursy te organizowane są w każdym roku przez Lubelskiego Kuratora Oświaty.

Uczniowie Zespołu Szkół mimo obostrzeń pandemicznych osiągnęli znaczące sukcesy w konkursach plastycznych, teatralnych, językowych (tytuły laureatów i wyróżnienia na różnych szczeblach eliminacji). Uczniowie uzyskali tytuły laureatów i wyróżnienia w XXIII Powiatowym Konkursie Plastycznym „Boże Narodzenie Tradycje i Współczesność”. XXIII Festiwalu Twórczości Dzieci i Młodzieży, Gminnym konkursie plastycznym „Moja Mała Ojczyzna”, Powiatowy Konkurs Plastyczno - Językowy „Sensory flags” „Ogólnopolski konkurs Olimpusek, Wojewódzki Konkurs Recytatorski. Odbywały się też konkursy na szczeblu szkolnym i przedszkolnym np., „Konkurs na Najpiękniejszego Anioła Bożonarodzeniowego”, Walentynkowy Konkurs Recytatorski „Miłość w poezji i prozie” , „Konkurs Przyrodniczy im. A. Różyckiego”, Konkurs Plastyczny „Pasje Profesora Alfreda Lityńskiego”, „Mistrz oszczędzania”, Konkurs Historyczny „Katyń – ocalić od zapomnienia” i wiele innych w których w miarę możliwości brali udział wszyscy uczęszczający do przedszkola czy szkoły. Uczniowie pracujący w kole teatralnym brali udział w 52 Ogólnopolskich Spotkaniach Lalkarzy w Chełmie gdzie otrzymali nagrodę specjalną. Młodzieżowa Drużyna Pożarnicza zajęła II miejsce w Rejonowych Zawodach Sportowo – Pożarniczych.

W pierwszym semestrze stypendium otrzymało 33 uczniów za wyniki w nauce 22 uczniów za wyniki w nauce i sukcesy sportowe 3 uczniów, za sukcesy sportowe 8 uczniów.

W drugim semestrze stypendium otrzymało 48 uczniów za wyniki w nauce 37 uczniów za wyniki w nauce i sukcesy sportowe 6 uczniów, za sukcesy sportowe 5 uczniów. Stypendia zostały ufundowane przez Wójta Gminy Urszulin.

Ponadto uczniowie szkoły osiągnęli wiele znaczących sukcesów sportowych do najważniejszych należy zaliczyć:

- II, VII, X miejsce w VI Ogólnopolskich Halowych Mistrzostwach Czwartków Lekkoatletycznych w Spale;
- I, II, dwa III, IV, V, dwa VI miejsca w Mistrzostwach Województwa Lubelskiego w Biegach Przełajowych w Tomaszowie Lubelskim.

- udział 7 uczniów w finałach rejonowych i ogólnopolskim czwartków lekkoatletycznych w Łodzi VIII i XVI miejsca w finałach ogólnopolskich,
- I i II miejsce w mistrzostwach województwa w sztafetach chłopców i dziewcząt,
- VI i VII miejsce trójboju lekkoatletycznym w województwie,
- I i II miejsce drużynowo w Ogólnopolskich Biegach Przełajowych w Puławach,
- Czwartki Lekkoatletyczne w Chełmie 4 I miejsca 2 II miejsca, 2 III miejsca,

### 5.1.3. Organizacja imprez

W roku szkolnym 2021/2022 przypadała 30 rocznica nadania imienia Profesora Alfreda Lityńskiego Szkole Podstawowej w Urszulinie. Z tej okazji w szkole odbyło się wiele imprez towarzyszących. Organizowano różnego rodzaju konkursy związane z patronem szkoły, m.in. konkurs fotograficzny, konkurs wiedzy przyrodniczej, konkursy plastyczne. Kulminacyjnym punktem była uroczysta akademia i występ uczniów. Szkoła otrzymała gratulacje i wyrazy uznania za działalność w ostatnich 30 latach. Inne uroczystości szkolne były organizowane zgodnie a kalendarzem imprez szkolnych najważniejsze z nich to oczywiście uroczyste akademie z okazji Rocznicy Odzyskania Niepodległości i z okazji Konstytucji 3 Maja.

W roku szkolnym 2021/2022 w szkole zorganizowano wiele różnych imprez jak również uczniowie wzięli udział w imprezach poza szkołą oto niektóre z nich organizowane przez nauczycieli szkoły i przedszkola:

- Turnieje: piłki siatkowej i tenisa stołowego,
- Dzień Ziemi - Sprzątanie Ziemi,
- Walentynki,
- Dzień Kobiet,
- Konkurs na Anioła Bożonarodzeniowego - impreza wspólna finansowana przez Wójta Gminy Urszulin, Gminną Komisję Rozwiązywania Problemów Alkoholowych i Radę Rodziców,
- Dzień Dziecka i Dzień Rodziny impreza wspólna finansowana przez Wójta Gminy Urszulin, Gminną Komisję Rozwiązywania Problemów Alkoholowych i Radę Rodziców,
- Imprezy charytatywne organizowane przez Szkolne Koło Wolontariatu i Szkolne Koło Caritas,
- Dzień Matki,
- Noc Bibliotek,
- Majówka – rocznica uchwaleni Konstytucji 3 Maja,
- 103 rocznica odzyskania niepodległości,
- Spotkania z Nauką – zajęcia edukacyjne dla uczniów prowadzone w szkole przez pracowników z Centrum Nauki Kopernik (współpraca z MEiN),
- pasowanie na przedszkolaka,
- pasowanie na ucznia,

- Jasełka i Misterium Wielkanocne,
- Wigilie klasowe.

Ponadto szkoła, głównie przedszkole, uczestniczyła w różnych akcjach ogólnopolskich:

- Zbiórka elektrośmieci i zużytych baterii – za zużyte baterie otrzymała papier do kopiarki,
- Zbiórka korków od butelek plastikowych – akcje charytatywne na rzecz osób niepełnosprawnych,
- Praca na rzecz schronisk dla zwierząt akcje charytatywne na rzecz zwierząt.
- Udział w projektach: „Jestem Eko”, „Z ekologią na Ty”, „Smogożerca”, „Mały Miś w świecie wielkiej literatury”
- Udział w innowacji pedagogicznej „Zabawy literkami”

#### **5.1.4. Współpraca z różnymi placówkami i instytucjami.**

W Zespole Szkół działał Samorząd Uczniowski. Uczniowie aktywnie włączali się w życie szkoły byli inicjatorami i organizatorami wielu ważnych wydarzeń kulturalnych, naukowych i patriotycznych. W czasie pandemii kontakt z Samorządem Uczniowskim odbywał się głównie poprzez e-dziennik, media społecznościowe i telefonicznie.

Od 2004 roku Zespół Szkół współpracuje ze szkołami z gminy Wilhelmsdorf z Niemiec. Instytucją wspierającą finansowo współpracę z Niemcami jest Polsko Niemiecka Współpraca Młodzieży oraz gminy Urszulin i Hańsk. Dzięki wsparciu finansowemu tych instytucji 8 razy szkoła gościła w szkole uczniów Realschule oraz 8 razy uczniowie Zespołu Szkół byli z rewizytą w Niemczech.

W roku szkolnym 2021/2022 wymiana ze szkołami w Wilhelmsdorfie była zawieszona odbywały się tylko kontakty poprzez e-mail lub media społecznościowe. Szkoła podejmuje próbę odnowienia wymiany w następnym roku szkolnym Zespół Szkół od wielu lat współpracuje z Poleskim Parkiem Narodowym i Wigierskim Parkiem Narodowym. Uczniowie uczestniczyli w konkursach wiedzy o obu parkach, w miarę możliwości organizowane były wycieczki i zajęcia terenowe oraz wolontariat na rzecz parków narodowych. Szczególnie w drugim semestrze roku szkolnego 2021/2022 Poleski Park Narodowy organizował terenowe zajęcia przyrodnicze, w których wzięli udział prawie wszyscy uczniowie szkoły. Odwiedzano nowo otwarte centrum edukacyjne „Poleskie Sioło”.

Na uwagę zasługiwała bardzo dobra współpraca z Ochotniczą Strażą Pożarną w Urszulinie. W szkole działa Młodzieżowa Drużyna Pożarnicza, która brała udział w zawodach sportowo-pożarniczych z dobrymi wynikami, uczestniczyła we wszystkich ważniejszych uroczystościach o charakterze patriotycznym, jest zapleczem dla przyszłych dorosłych strażaków.

Bardzo dobrze rozwijała się współpraca ze stowarzyszeniem Klub Sportowy „Polesie” Urszulin. Uczniowie Zespołu uczestniczyli w zajęciach i zawodach sekcji piłki nożnej, lekkoatletyki i piłki siatkowej oraz innych przedsięwzięciach organizowanych przez klub. Klub prowadził drużynę piłki nożnej trampkarzy w lidze ChOZPN, drużynę

młodzików oraz drużynę siatkówki w lidze powiatowej. W szkole działał również klub karate z Lublina.

Ponadto Zespół Szkół współpracował z:

- Radą Rodziców przy Zespole Szkół w Urszulinie,
- Radą i Wójtem Gminy Urszulin,
- Gminnym Ośrodkiem Pomocy Społecznej w Urszulinie,
- Komisariatem Policji w Urszulinie,
- Starostwem Powiatowym we Włodawie,
- Powiatowym Urzędem Pracy we Włodawie,
- Nadbużańskim Oddziałem Straży Granicznej w Chełmie
- III LO im. Alfreda Lityńskiego w Suwałkach,
- Związkiem Harcerstwa Polskiego – drużyna harcerska „Bagienne Żurawie”,
- Bankiem Spółdzielczym w Cycowie o/Urszulin,
- Stowarzyszeniem „Poleska Dolina Miłosierdzia” dzięki współpracy ze stowarzyszeniem szkoła pozyskała meble do oddziału przedszkolnego oraz zabawki dla zerówek, stowarzyszenie partycypowało w kosztach transportu w czasie wycieczki dzieci z oddziałów przedszkolnych do Bałtowa,
- Przedsiębiorcami z terenu Gminy Urszulin.

#### **5.1.5. Działalność poznawcza, wychowawcza i pozalekcyjna.**

Od początku roku szkolnego 2021/2022 nie było możliwości organizowania wycieczek i innych skupiających dużą liczbę osób w tym organizacji wycieczek krajoznawczych czy też edukacyjnych. W II semestrze roku natomiast takie możliwości się pojawiły. Została ogłoszona przez Ministerstwo Edukacji i Nauki druga edycja programu „Poznaj Polskę”. W związku z tym programem szkoła otrzymała dofinansowanie do wycieczek szkolnych. Pod koniec semestru zostały zorganizowane trzy wycieczki z tego programu:

1. Wycieczka w Góry Świętokrzyskie dla klas I – III uczestniczyło 32 uczniów.
2. Wycieczka w Góry Świętokrzyskie dla klas IV – VIII uczestniczyło 49 uczniów.
3. Wycieczka do Krakowa i Zakopanego dla klas IV – VIII uczestniczyło 45 uczniów.

Ponadto były organizowane wycieczki edukacyjne do teatru i kina w Lublinie, do Farmy Iluzji w Trojanowie, do Jura Parku w Bałtowie, do Podziemi Bieluch w Chełmie. Harcerze zorganizowali Biwak Harcerski nad Jez. Rotcze w Grabniaku. Prawie wszystkie klasy uczestniczyły w biwakach integracyjnych.

Szkoła była zaangażowana w projekt „Umiem pływać” polegający na zajęciach z pływania na basenie we Włodawie. W projekcie uczestniczyli chętni uczniowie z klas I – III razem 32 uczniów. Zajęcia w roku szkolnym 2021/2022 w drugim semestrze odbywały się regularnie raz w tygodniu na basenie OSiR we Włodawie.

W Zespole Szkół poza działalnością dydaktyczną były prowadzone zajęcia pozalekcyjne. Zajęcia te były odbywały się głównie po powrocie uczniów do szkoły od II semestru w roku 2022 i były związane z udzielaniem pomocy psychologiczno-pedagogicznej

przez nauczycieli oraz wyrównywaniem wiedzy i powtarzaniem wiadomości przed egzaminem ósmoklasisty. Ponadto w celu rozwijania zamiłowań i pasji działały koła przyrodnicze i teatralne. Nauczyciele realizowali również różnego rodzaju programy z edukacji prozdrowotnej m.in. program „Owoce i Warzywa w Szkole”, „Nie pal przy mnie” i inne. Działały również zajęcia Szkolnego Koła Sportowego współorganizowane z LZS w Lublinie.

Aby pomóc uczniom, rodzicom i nauczycielom w pokonywaniu różnego rodzaju trudności wychowawczych i społecznych, w szkole zatrudniony był pedagog oraz logopeda i doradca zawodowy.

Reprezentacja uczniów wraz ze sztandarem brała udział jak co roku w uroczystościach patriotycznych związanych z obchodami rocznicy bitwy pod Wytcznem w październiku 2022 r.

### 5.1.6. Podsumowanie

W roku szkolnym 2021/2022 Zespół Szkół w Urszulinie funkcjonował dobrze na miarę możliwości finansowych, kadrowych i lokalowych oraz obostrzeń związanych z COVID-19. Liczba dzieci w klasach nie odbiegała od liczby dzieci w innych szkołach podobnych wielkościami do Zespołu Szkół. Średnia liczba uczniów w całym Zespole 21,81 ucznia na oddział, w klasach 0 – VIII 21,47 ucznia na oddział, w klasach I – VIII 20,75 ucznia na oddział była zbliżona do średniej liczby uczniów w Polsce. Wyniki osiągnięte przez uczniów można określić jako średnie.

## 5.2. Zespół Szkolno – Przedszkolny w Woli Wereszczyńskiej

### 5.2.1. Ocena organizacji pracy szkoły

#### Realizacja obowiązku szkolnego

Do obwodu Szkoły Podstawowej w Woli Wereszczyńskiej należą miejscowości: Babsk, Jamniki, Łomnica, Wola Wereszczyńska i Zawadówka. Są to miejscowości o małej liczbie ludności.

Zestawienie dzieci zamieszkałych na terenie obwodu szkoły podlegających obowiązkowi szkolnemu i dzieci uczęszczających do przedszkola zamieszczono w tabeli poniżej:

Lp.	Miejscowość	Dzieci urodzone w 2015 i później uczęszczające do przedszkola ogółem	Liczba dzieci podlegających obowiązkowi szkolnemu i uczęszczających do szkoły urodzonych w latach			Ogółem liczba dzieci podl. obowiązkowi szkolnemu	Z liczby ogółem uczyło się w szkole	
			2014	2013	2012		Tej	Innej
1.	Babsk	1	1	-	1	2	1	1
2.	Jamniki	2	1	1		2		2
3.	Łomnica	2	1	1	1	3	1	2
4.	Wola Wereszcz.	3	1	-	-	1	1	-

5	Zawadówka	2	-	2	1	3	-	3
6	Spoza obwodu	5	-	-	-	-	-	-
7	Dzieci z Ukrainy (marzec-sierpień)	3	-	-	-	-	-	-
8	Razem	15/18	4	4	3		3	8

Ogółem w obwodzie szkolnym zamieszkiwało 11 dzieci, podlegających obowiązkowi szkolnemu oraz będących uczniami klas I-III. W Szkole Podstawowej w Woli Wereszczyńskiej realizowało obowiązek szkolny 3 uczniów, jeden uczeń objęty zajęciami rewalidacyjnymi oraz 15 dzieci w Przedszkolu Publicznym w Woli Wereszczyńskiej, a od marca 2022 r. troje dzieci pochodzących z Ukrainy.

Liczebność uczniów w klasach przedstawiała się następująco:

Klasa	0	I	II	III
Liczba uczniów	3	3	-	-
Liczba oddziałów	1	1	-	-

W szkole funkcjonowały 2 oddziały, w tym przedszkole. Do szkoły dowożonych było 3 uczniów. Nauczyciele na bieżąco monitorowali frekwencję uczniów na zajęciach.

Klasa	Średnia frekwencja	Średnia frekwencja w szkole
I	90%	<b>90%</b>
II	-	
III	-	

**b) dodatkowe godziny do dyspozycji dyrektora i z organu prowadzącego przeznaczono na:**

- zajęcia logopedyczne - 2 godziny
- zajęcia wyrównawcze - 1 godzina
- zajęcia rozwijające umiejętności - 1 godzina

### **5.2.2. Zgodność zatrudnienia nauczycieli z wymaganiami kwalifikacyjnymi**

Nauczyciele uczący w szkole posiadali odpowiednie kwalifikacje do pracy na wyznaczonych stanowiskach. Ogółem zatrudnionych było 5 nauczycieli w tym 4 w pełnym wymiarze godzin oraz 1 nauczyciel uzupełniający etat. Wszyscy posiadali wykształcenie kierunkowe magisterskie lub licencjackie oraz liczne studia podyplomowe. Szczegółowe kwalifikacje i uprawnienia do nauczania przedmiotów zawarte są w raporcie SIO. Biorąc pod uwagę awans zawodowy, w roku szkolnym 2021/2022 w szkole pracowali:

- jeden nauczyciel dyplomowany w pełnym wymiarze godzin,
- dwóch nauczycieli mianowanych na pełnym etacie oraz jeden zatrudniony w niepełnym wymiarze godzin,
- jeden nauczyciel kontraktowy w pełnym wymiarze godzin,

W szkole zatrudniona była sprzątaczką.

### **5.2.3. Działalność dydaktyczna szkoły.**

Cele dydaktyczne szkoły były zgodne z najnowszą podstawą programową i realizowane w sposób sprzyjający uczeniu się. Znajdowało to odbicie we wnioskach z nadzoru pedagogicznego sprawowanego przez dyrektora szkoły, w zapisach tematów w dziennikach lekcyjnych oraz sprawozdaniach nauczycieli z realizacji podstawy programowej. Wszyscy uczniowie w roku szkolnym 2021/2022 otrzymali promocję do następnej klasy.

Uczniowie Szkoły Podstawowej reprezentowali zróżnicowany poziom dydaktyczno-wychowawczy. Dla uczniów klasy I posiadających trudności w nauce organizowane były zajęcia wyrównawcze. Wszyscy uczniowie mieli możliwość rozwijania swoich umiejętności. Treści omawiane na zajęciach i sposób realizacji były dostosowane do grup wiekowych.

Uczniowie oraz dzieci przedszkolne z powodzeniem brali udział w różnych przedsięwzięciach organizowanych przez instytucje zewnętrzne w tym - zabawach z okazji Dnia Dziecka zorganizowanych przez Gminną Bibliotekę Publiczną w Urszulinie

oraz organizowanych przez nauczycieli uczących w szkole:

- Jasełka
- Bal przebierańców
- Dzień Matki
- Dzień Rodzinki

#### **5.2.4. Działalność wychowawcza i opiekuńcza szkoły**

Cele wychowawcze realizowane w szkole zawarte były w szkolnym programie wychowawczo-profilaktycznym na rok szkolny 2021/2022. Tematyka zajęć z wychowawcami, warsztaty prowadzone przez trenerów zewnętrznych oraz treści wychowawcze poruszane w czasie lekcji oparte były o wyżej wymieniony program.

Realizacja programu wychowawczo-profilaktycznego obejmowała współpracę uczniów, nauczycieli, rodziców, środowiska lokalnego oraz instytucji zewnętrznych na wielu płaszczyznach.

W szkole organizowane były różnorodne imprezy m.in. Dzień Rodzinki oraz bal przebierańców.

Za owocną można uznać także współpracę szkoły z: parafią p.w. św. Izydora w Woli Wereszczyńskiej, Poleskim Parkiem Narodowym, Gminnym Ośrodkiem Pomocy Społecznej, Gminną Biblioteką Publiczną, Policją, GZUK, Poradnią Psychologiczno-Pedagogiczną we Włodawie, szkołami gminnymi, ośrodkami zdrowia i innymi instytucjami zajmującymi się zagadnieniami oświatowymi. Wnioski z nadzoru pedagogicznego, sprawozdania z realizacji zadań wychowawczych wskazują na to, iż współpraca ta pozytywnie oddziałuje na uczniów.

W roku szkolnym 2021/2022 zorganizowano wycieczki do sali zabaw "Fikoland" w Parczewie, do Krainy Rumianku w Hołownie, do Teatru Lalki i Aktora w Lublinie oraz sali zabaw w Łęcznej.

Pomoc materialna uczniom obejmowała dożywianie uczniów w ramach „Programu dla szkół”.

#### **5.2.5. Baza lokalowa**

W Zespole Szkolno-Przedszkolnym w Woli Wereszczyńskiej znajdują się następujące pomieszczenia:

- 4 sale lekcyjne, sala komputerowa i sala przedszkola,
- biblioteka,
- gabinet dyrektora,
- pokój nauczycielski,
- szatnia dla uczniów,
- szatnia przedszkola,
- pomieszczenie gospodarcze,
- pomieszczenie do wydawania posiłków dla dzieci z przedszkola,
- toalety przy przedszkolu,
- sanitariaty,
- kotłownia i pomieszczenie na pellet

Szkoła posiada również:

- boisko uniwersalne,
- ogródek szkolny,
- - plac zabaw,

Klasy są wyposażone w pomoce dydaktyczne, programy multimedialne i sprzęt RTV. W klasach są 3 tablice interaktywne, 3 rzutniki, notebooki.

Budynek szkoły jest ocieplony z zewnątrz, wszystkie okna są wymienione na nowe. Wewnątrz budynku zainstalowane są grzejniki oraz osłony. Budynek jest ogrzewany przez kocioł na pellet.

### 5.2.6. Podsumowanie

1. Wnioski dotyczące zagadnień dydaktyczno – wychowawczych:
  - a) wyposażyć nauczycieli w wiedzę i umiejętności na temat wprowadzania i realizacji innowacji oraz stosowania narzędzi TIK
  - b) stosować różnorodne formy pracy i samopomocy koleżeńskiej wśród nauczycieli
  - c) skorelować działania nauczycieli w zakresie diagnozowania potrzeb edukacyjnych uczniów
  - d) zachęcać do współpracy nauczycieli i społeczności przy realizacji zadań szkoły i wydarzeń, które tworzą dobry klimat do współpracy i budowania zaufania.
2. Wnioski dotyczące bazy lokalowej, wyposażenia i zapewnienia odpowiednich warunków pracy i edukacji:
  - a) podłoga na piętrze budynku szkoły, w sali na dole oraz w pokoju nauczycielskim wymaga naprawy,
  - b) konieczna jest konserwacja placu zabaw- karuzeli i pajęczyny linowej; plac zabaw nie jest atrakcyjny dla dzieci z oddziałów I-III oraz przedszkola
  - c) boisko szkolne wymaga rekultywacji,
  - d) meble szkolne posiadają liczne ślady użytkowania, znaczną część z nich można uznać za zniszczoną i nienadającą się do użytku,
  - e) ściany po remoncie związanym z termomodernizacją wymagają odmalowania,

### 5.3. Szkoła Podstawowa w Wytycznie

Szkoła Podstawowa w Wytycznie prowadzona jest od 1 września 2013 r. przez Stowarzyszenie Nauczycieli, Rodziców i Wychowawców „Nasza Szkoła” w Wytycznie. W roku szkolnym 2021/2022 uczęszczało do niej 71 uczniów. W poszczególnych oddziałach liczba uczniów przedstawiała się następująco:

0- 18, II- 8 , III- 6 , IV- 12, V – 4, VI – 1, VII- 13 ,VIII- 8,

1 dziecko objęte było zajęciami rewalidacyjno-wychowawczymi 10 uczniów realizowało obowiązek szkolny w innych placówkach, 25 dzieci uczęszczało do Przedszkola.

Do szkoły uczęszczały dzieci z Wytyczna, Wólki Wytyckiej oraz Dominiczyna (gmina Stary Brus). Dowożonych do szkoły było 15 uczniów.

Zajęcia lekcyjne odbywały się w budynku wybudowanym w 1961 roku. Do dyspozycji uczniów i nauczycieli było siedem sal lekcyjnych, pracownia komputerowa

z dostępem do internetu oraz zastępcza sala gimnastyczna o wymiarach 6 m x 12 m. W szkole funkcjonowała biblioteka szkolna. Uczniowie mieli dostęp do podstawowych lektur oraz kilkuset innych woluminów.

Każda klasa uczyła się we własnej sali. Szkoła dobrze wyposażona była w meble szkolne, które w zdecydowanej większości sal lekcyjnych były w bardzo dobrym stanie. W każdej sali lekcyjnej zamontowana była tablica multimedialna z projektorem i komputerem. Wszystkie sale miały dostęp do Internetu. Szkoła posiadała nowoczesną pracownię komputerową wyposażoną w 12 stanowisk, co zapewniało każdemu uczniowi samodzielną pracę z komputerem. Oddział przedszkolny oraz przedszkole wyposażone zostały w nowe pomoce dydaktyczne oraz zabawki. Sale oddziału przedszkolnego i przedszkola również wyposażone były w tablice multimedialne i komputery z dostępem do Internetu.

Dzięki udziałowi w Narodowym Programie Rozwoju Czytelnictwa, biblioteka szkolna wyposażona została w kilkadziesiąt nowych książek przeznaczonych dla dzieci z przedszkola i oddziału przedszkolnego. Stan bazy dydaktycznej w Szkole należy ocenić na bardzo dobry.

W okresie ostatnich wakacji w budynku Szkoły zostały odmalowane sale klasy IV i VIII oraz część korytarza górnego oraz cały korytarz dolny.

Własnymi siłami odmalowane zostały podłogi we wszystkich salach lekcyjnych oraz na korytarzach.

W szkole działała stołówka szkolna. Posiłek dla uczniów składał się z przemiennego obiadu przygotowywanego przez stołówkę Zespołu Szkół w Urszulinie. Posiłki dla uczniów dowożone były przez dyrektora szkoły.

Dodatkowo uczniowie kl. I-V otrzymywali mleko oraz owoce i warzywa w ramach programu dla szkół realizowanego przez KOWR.

W roku szkolnym 2021/2022 zatrudnionych było 14 nauczycieli, w tym 8 w pełnym wymiarze, 7 w niepełnym wymiarze czasu zatrudnienia w Szkole Podstawowej oraz 3 nauczycielki w Przedszkolu.

Dwie spośród nich zatrudnione były w ramach robót publicznych. Umożliwiło to pozyskanie dofinansowania z Powiatowego Urzędu Pracy.

Wszyscy nauczyciele zatrudnieni w szkole posiadali wykształcenie wyższe magisterskie z przygotowaniem pedagogicznym 7 nauczycieli posiada kwalifikacje do nauczania 2 lub więcej przedmiotów. Jeżeli chodzi o status stopni awansu zawodowego nauczycieli to 4 z zatrudnionych nauczycieli to nauczyciele dyplomowani, 6 mianowani, 5 kontraktowych. Nauczycielki przedszkola posiadały stopień nauczyciela kontraktowego. Nauczyciele chętnie brali udział w różnego rodzaju formach doskonalenia zawodowego.

W roku szkolnym 2021/2022 nauczyciele zatrudnieni w Szkole Podstawowej w Wytycznie wzięli udział w 10 różnego rodzaju formach doskonalenia zawodowego oraz zorganizowane zostały dwa szkolenia Rady Pedagogicznej.

W związku z koniecznością nauczania zdalnego oraz potrzebą podnoszenia kwalifikacji cyfrowych nauczycieli wszyscy nauczyciele zatrudnieni w szkole

i przedszkolu wzięli udział w 40 godzinnym szkoleniu ze stosowania rozwiązań multimedialnych i cyfrowych w procesie dydaktycznym.

Po okresie pandemii zorganizowane zostały zajęcia wspomagające dla uczniów kl. IV- VIII, które pomogły uczniom wyrównać braki wiedzy i wiadomości spowodowane nauczaniem zdalnym.

W roku szkolnym 2021/2022 100 % uczniów uzyskało promocję do klasy programowo wyższej , w tym 14 z wyróżnieniem .

Wyniki przeprowadzonych sprawdzianów wewnętrznych potwierdzają wysoki poziom pracy dydaktycznej szkoły. Wszyscy uczniowie uzyskiwali wyniki na miarę swych możliwości i zdolności. Po okresie pandemii zorganizowane zostały zajęcia wspomagające dla uczniów kl. IV- VIII, które pomogły uczniom wyrównać braki wiedzy i wiadomości spowodowane nauczaniem zdalnym.

W roku szkolnym 2021/2022 do egzaminu ósmoklasisty przystąpiło 8 uczniów, którzy uzyskali następujące średnie wyniki: język polski 59%, matematyka- 56 % język angielski- 53% możliwych do zdobycia punktów. Wyniki egzaminu uczniów były podobne do wyników uzyskanych średnio przez uczniów w kraju, województwie, powiecie i gminie. Wszyscy absolwenci zostali przyjęci do wybranych przez siebie szkół ponadpodstawowych.

Zorganizowane zostały zajęcia logopedyczne dla dzieci z wadami wymowy oraz zajęcia świetlicowe dla dzieci oczekujących na autobus.

W ramach dodatkowych godzin zajęć pozalekcyjnych nauczyciele prowadzili różnego rodzaju zajęcia, który wyrównywały wiedzę i umiejętności uczniów jak i rozwijały ich uzdolnienia i zainteresowania. Zorganizowanych zostało kilka wyjazdów do kina i teatru. Uczniowie klasy II i III brali udział w programie „ Umiem pływać” w ramach którego wyjeżdżali na naukę pływania na pływalnię MOSiR we Włodawie.

Bardzo dobrze układała się współpraca szkoły z rodzicami. W szkole działała Rada Rodziców, która bardzo aktywnie uczestniczyła w życiu szkoły. Rodzice byli współorganizatorami większości imprez i uroczystości szkolnych, angażując się w rozbudowę i unowocześnienie bazy szkoły. Dzięki wsparciu organizacyjnemu i finansowemu rodziców zorganizowana została dwudniowa wycieczka do Krakowa.

Reasumując stwierdzić należy, że wszystkie zadania dydaktyczno- wychowawcze i opiekuńcze nałożone na szkołę przez państwo, gminę oraz wynikające z wewnętrznych ustaleń i przepisów zostały zrealizowane.

## **6. POMOC SPOŁECZNA**

### **6.1. Informacje ogólne**

Gminny Ośrodek Pomocy Społecznej jest jednostką organizacyjną Gminy Urszulin. Zadania Ośrodka określają w szczególności: ustawa o pomocy społecznej, ustawa o wspieraniu rodziny i systemie pieczy zastępczej, ustawa o świadczeniach rodzinnych, ustawa o pomocy osobom uprawnionym do alimentów, ustawa o ustaleniu

i wypłacie zasiłków dla opiekunów, ustawa o przeciwdziałaniu przemocy w rodzinie, ustawa o pomocy państwa w wychowaniu dzieci, ustawa o wspieraniu kobiet w ciąży i rodzin „Za życiem”, ustawa o Karcie Dużej Rodziny, ustawa o dodatkach mieszkaniowych, Prawo energetyczne, Prawo ochrony środowiska – program „Czyste Powietrze”, ustawa o systemie oświaty, ustawa o dodatku osłonowym, ustawa o pomocy obywatelom Ukrainy w związku z konfliktem zbrojnym na terytorium tego państwa. Działalność Ośrodka finansowana jest ze środków własnych gminy oraz ze środków budżetu państwa.

Gminny Ośrodek Pomocy Społecznej w Urszulinie w 2022 r. zatrudniał z tytułu umowy o pracę 8 pracowników.

Gminny Ośrodek Pomocy Społecznej składa się z:

1. Zatrudnienie na podstawie umowy o pracę:

- kierownik;
- główny księgowy;
- specjalista pracy socjalnej (do końca lipca);
- starszy pracownik socjalny;
- inspektor;
- inspektor - do końca lipca, a od sierpnia pracownik socjalny;
- pomoc administracyjna;
- sprzątaczką.

2. Zatrudnienie na podstawie umowy – zlecenia:

- asystent rodziny.

Według stanu na dzień 31 grudnia 2022 r. poziom wykształcenia kadry w GOPS w Urszulinie kształtował się następująco: 4 pracowników posiada wykształcenie wyższe, 3 pracowników wykształcenie średnie.

Pracownicy Gminnego Ośrodka Pomocy Społecznej w Urszulinie wykonują swoje obowiązki z zaangażowaniem, sumiennie, rzetelnie, bezstronnie i bezinteresownie wykorzystując w sposób najlepszy swoje kwalifikacje, kompetencje, wiedzę i umiejętności.

Zadania Ośrodka realizowane są w ramach:

1. pomocy środowiskowej, zajmuje się udzielaniem pomocy w formie przyznawania świadczeń i pracy socjalnej, w tym:

- organizowaniem, nadzorowaniem i koordynowaniem pracy pracowników socjalnych Ośrodka,
- działaniami na rzecz aktywizacji społeczności lokalnej, pozyskiwaniem i realizacją projektów finansowanych ze środków pozabudżetowych oraz inne zadania z zakresu pomocy środowiskowej.

2. Wypłaty świadczeń:

- świadczeń rodzinnych z dodatkami,
- jednorazowej zapomogi z tytułu urodzenia się dziecka

- świadczeń opiekuńczych na które składają się : zasiłki pielęgnacyjne, świadczenia pielęgnacyjne, specjalne zasiłki opiekuńcze,
- świadczeń z funduszu alimentacyjnego,
- zasiłków dla opiekunów,
- świadczeń wychowawczych,
- jednorazowe świadczenie „za życiem”,
- dodatków energetycznych,
- dodatków mieszkaniowych,
- stypendiów szkolnych i zasiłków szkolnych,
- dodatku osłonowego.

Świadczenia pomocy społecznej są skierowane do osób i rodzin znajdujących się w trudnych sytuacjach życiowych, których nie są w stanie pokonać wykorzystując własne uprawnienia i możliwości. Ośrodek udziela osobom i rodzinom różnorodnych form wsparcia, umożliwiających ich przewyciężenie.

Liczba rodzin korzystających z pomocy społecznej w latach 2020-2022

	2020	2021	2022
liczba rodzin ogółem	55	46	40
liczba rodzin którym przyznano świadczenie pieniężne	44	37	35
liczba rodzin, które skorzystały wyłącznie z pracy socjalnej	10	6	3

W 2021 roku z pomocy finansowej Ośrodka skorzystało 37 rodzin, tj. 62 osób, natomiast 6 rodzin skorzystało wyłącznie z pomocy w formie pracy socjalnej. Łącznie w 2021 r. z pomocy skorzystało 46 rodzin.

W 2022 roku z pomocy finansowej Ośrodka skorzystało 35 rodzin, tj. 59 osób, natomiast 3 rodziny skorzystały wyłącznie z pomocy w formie pracy socjalnej. Łącznie w 2022 r. z pomocy skorzystało 40 rodzin. Możemy zauważyć niewielką tendencje spadkową osób korzystających ze wsparcia w postaci pracy socjalnej tj.: porady, odbudowywanie więzi rodzinnych, pomoc w załatwianiu spraw w różnych instytucjach, uzyskanie świadczeń itp. Rodziny, które korzystały z różnego rodzaju świadczeń z zakresu pomocy społecznej borykały się z wieloma problemami powodującymi ich dysfunkcjonalność. Większość z nich zmagą się z kilkoma problemami jednocześnie, co ilustruje poniższa tabela.

Rodziny, które korzystały z różnego rodzaju świadczeń z zakresu pomocy społecznej

Powód trudnej sytuacji życiowej	2020		2021		2022	
	Liczba rodzin	Liczba osób w rodzinach	Liczba rodzin	Liczba osób w rodzinach	Liczba rodzin	Liczba osób w rodzinach
Ubóstwo	22	46	24	45	32	57
Potrzeba ochrony macierzyństwa	0	0	3	12	1	5
Potrzeba ochrony macierzyństwa – w tym: wielodzietność	0	0	2	10	1	5
Bezrobocie	31	68	26	52	25	51
Niepełnosprawność	14	24	16	29	15	19
Długotrwała lub ciężka choroba	4	5	4	7	6	9
Bezradność w sprawach opiekuńczo-wychowawczych	0	0	1	5	0	0
Bezradność w sprawach opiekuńczo-wychowawczych w tym: rodziny niepełne	0	0	1	5	0	0
Bezradność w sprawach opiekuńczo-wychowawczych w tym: rodziny wielodzietne	0	0	1	5	0	0
Alkoholizm	3	3	2	2	1	1
Trudności w przystosowaniu do życia po opuszczeniu z zakładu karnego	1	2	1	4	1	1
Zdarzenie losowe	1	4	1	1	0	0

W 2022 r. w stosunku do roku poprzedniego zauważamy niewielki wzrost liczby rodzin korzystających z pomocy społecznej, u których jednym z powodów przyznania pomocy jest ubóstwo. W celu umożliwienia przezwyciężania trudności życiowych Ośrodek przyznaje świadczenia pieniężne. W latach 2020-2022 Gminny Ośrodek Pomocy Społecznej w Urszulinie przyznał następujące świadczenia pieniężne w ramach zadań własnych gminy:

Świadczenia pieniężne z pomocy społecznej w latach 2020-2022

Forma pomocy	2020		2021		2022	
	Liczba osób	Kwota	Liczba osób	Kwota	Liczba osób	Kwota
zasiłek stały	10	55 091	10	59 244	12	68 863
zasiłek okresowy	22	49 028	23	55 965	19	39 239
Dożywianie	44	10 000	35	11 667	36	8 750
zasiłek celowy	23	11 384	17	13 195	21	14 259
opłacenie pobytu w DPS	5	141 479	5	154 273	5	148 338

Na przestrzeni lat zauważamy niewielkie wahania w liczbie osób korzystających z pomocy w formie zasiłków.

## 6.2. Usługi opiekuńcze

Osoby, które z powodu wieku, choroby, niepełnosprawności lub innych przyczyn wymagają pomocy innych osób, a są jej pozbawione, korzystają z niepieniężnej pomocy społecznej w formie usług opiekuńczych, świadczonych w miejscu zamieszkania beneficjenta. Z usług opiekuńczych korzystają przede wszystkim osoby w wieku poprodukcyjnym i sędziwym, które z powodu chorób i niepełnosprawności wymagają pomocy w zaspokajaniu potrzeb dnia codziennego.

W 2022 roku usługi opiekuńcze świadczone były przez Spółdzielnię Socjalną „Non Profit” w Urszulinie dla 1 osoby.

Asystent rodziny

Asystent rodziny świadczył w 2022 usługi dla 1 rodziny niewydolnej wychowawczo. Środki poniesione na wynagrodzenie to kwota 8 615,67 zł.

W roku 2022 GOPS w Urszulinie z świadczeń rodzinnych wypłacił 328 304,19 zł tytułem zasiłków rodzinnych, w łącznej liczbie 2 807 zasiłków.

Do zasiłku rodzinnego przysługuje szereg dodatków i tak:

- dodatek z tytułu urodzenia dziecka w 2022 r. wypłacono na kwotę 13 000 zł tj. 13 świadczeń,
- dodatek z tytułu opieki nad dzieckiem w okresie korzystania z urlopu wychowawczego, wypłacono na kwotę 2 000 zł tj. 5 świadczeń,
- dodatek z tytułu kształcenia i rehabilitacji dziecka niepełnosprawnego, wypłacono na kwotę 14 488,20 zł, tj. 139 świadczeń,
- dodatek z tytułu samotnego wychowywania dziecka wypłacono na kwotę 19 229 zł, tj. 93 świadczeń,
- dodatek z tytułu wychowywania dziecka w rodzinie wielodzietnej wypłacono na kwotę 53 748,18 zł, tj. 576 świadczeń,

- dodatek z tytułu rozpoczęcia roku szkolnego wypłacono na kwotę 16 623,83 zł, tj. 277 świadczeń,
- dodatek z tytułu nauki w szkole poza miejscem zamieszkania, na pokrycie wydatków związanych z dojazdem lub zamieszaniem wypłacono na kwotę 61 930,55 zł, tj. 656 świadczeń,
- zasiłek pielęgnacyjny został wypłacony na kwotę 242 173 zł, tj. 1 122 świadczeń,
- świadczenie pielęgnacyjne, wypłacono na kwotę 1 357 815 zł, tj. 643 świadczeń,
- specjalny zasiłek opiekuńczy, wypłacono na kwotę 15 500 zł, tj. 25 świadczeń,
- zasiłek dla opiekuna, wypłacono na kwotę 14 880 zł, tj. 24 świadczeń,
- świadczenia z funduszu alimentacyjnego wypłacono na kwotę 117 585,34 zł, tj. średnio 287 świadczeń miesięcznie,
- jednorazowa zapomoga z tytułu urodzenia dziecka wypłacona na kwotę 23 000 zł, tj. 23 świadczeń,
- świadczenie wychowawcze tzw. 500+, wypłacono w kwocie 2 004 211,30 zł, tj. 4 018 świadczeń,
- świadczenie rodzicielskie, wypłacono w kwocie 88 448 zł, tj. 104 świadczeń.

W 2022 r. kwota 79 834,72 zł została zwrócona przez dłużników alimentacyjnych z tytułu wypłacanych świadczeń z tytułu wypłaconych świadczeń z funduszu alimentacyjnego.

Rodzaj świadczenia	Kwota (w zł)		
	2020	2021	2022
Zasiłki rodzinne	421 243,12	350 241,36	328 304,19
Dodatek z tytułu urodzenia dziecka	13 000	6 000	13 000
Dodatek z tyt. opieki nad dzieckiem w okresie korzystania z urlopu wychowawczego	4 896,30	4 800	2 000
Dodatek z tyt. kształcenia i rehabilitacji dziecka niepełnosprawnego	14 330	14 216,30	14 488,20
Dodatek z tyt. samotnego wychowywania dziecka	27 402,28	17 111	19 229
Dodatek dla rodziny wielodzietnej	57 623,96	52 629,51	53 748,18
Dodatek z tyt. rozpoczęcia roku szkolnego	21 280,22	18 555,88	16 623,83
Dodatki z tyt. nauki poza miejscem zamieszkania	79 165,35	64 201,42	61 930,55
Zasiłek pielęgnacyjny	213 096,92	227 064	242 173
Świadczenie pielęgnacyjne	881 203,8	1 088 844	1 357 815
Specjalny zasiłek opiekuńczy	28 520	16 740	15 500

Zasiłek dla opiekuna	23 560	14 880	14 880
Świadczenia z funduszu alimentacyjnego	119 744,31	149 005,99	117 585,34
Jednorazowa zapomoga z tyt. urodzenia dziecka	36 000	17 000	23 000
Składki na ubezpieczenie zdrowotne i społeczne	213 874,05	251 213,98	319 638,41
Świadczenie wychowawcze 500+	4 880 352,95	4 888 199,38	2 004 211,30
Świadczenie „Za Życiem”	0	8 000	0
Świadczenie rodzicielskie	189 865,20	110 845	88 448
RAZEM	7 460 558,46	7 306 147,82	4 692 575

W 2021 r. ze świadczeń rodzinnych skorzystało 118 rodzin. Ze świadczenia wychowawczego 500+ skorzystało 519 rodzin, ze świadczeń funduszu alimentacyjnego skorzystało 14 rodzin, ze świadczenia „Za życiem” skorzystały 2 rodziny.

W 2022 r. ze świadczeń rodzinnych skorzystało 144 rodzin. Ze świadczenia wychowawczego 500+ skorzystało 468 rodzin, ze świadczeń funduszu alimentacyjnego skorzystało 19 rodzin, ze świadczenia „Za życiem” nie skorzystała żadna rodzina.

### 6.3. Karta Dużej Rodziny

Karta Dużej Rodziny to system zniżek i dodatkowych uprawnień dla rodziny z przynajmniej trójką dzieci oraz dla rodziców, którzy w przeszłości mieli na utrzymaniu co najmniej troje dzieci. Jej posiadacze mogą korzystać z katalogu oferty kulturalnej, rekreacyjnej czy transportowej na terenie całego kraju. Posiadanie Karty ułatwia więc dużym rodzinom dostęp do rekreacji oraz obniża koszty codziennego życia. Rodzice mogą korzystać z karty dożywotnio, dzieci – do 18 roku życia lub do ukończenia nauki w szkole lub w szkole wyższej, maksymalnie do osiągnięcia 25 roku życia. Osoby posiadające orzeczenie o znacznym lub umiarkowanym stopniu niepełnosprawności otrzymują Kartę na czas trwania orzeczenia o niepełnosprawności.

Aby otrzymać Kartę Dużej Rodziny należy złożyć wniosek w gminie odpowiadającej miejscu zamieszkania. Od dnia 01.01.2022 r. do 31.12.2022 r. przyznano 304 Karty Dużej Rodziny w tym 152 kart tradycyjnych oraz 152 kart elektronicznych.

### 6.4. Dodatki mieszkaniowe i dodatki energetyczne

Ośrodek Pomocy Społecznej wypłacił zryczałtowany dodatek energetyczny za I kwartał 2022 r. dla jednego gospodarstwa domowego. Świadczenie stanowi częściową rekompensatę kosztów ponoszonych z tytułu opłat za energię elektryczną.

Wysokość dodatku energetycznego w 2022 roku wynosiła:

- 13,38 zł dla gospodarstwa domowego 1 osobowego;

- 18,58 zł dla gospodarstwa domowego od 2 do 4 osób;
- 22,30 zł dla gospodarstwa domowego 5 i więcej osobowego.

Dodatek mieszkaniowy stanowi świadczenie pieniężne, które wspiera funkcje ekonomiczną rodziny poprzez dofinansowanie opłat zajmowany lokal. Czynnikiem kształtującymi wysokość przyznanego dodatku mieszkaniowego są: wysokość posiadanych dochodów, liczba członków gospodarstwa domowego oraz wysokość ponoszonych wydatków mieszkaniowych za zajmowany lokal.

Wydatki na dodatki mieszkaniowe i energetyczne w 2021 i 2022

Rodzaj świadczenia	Liczba świadczeń		Kwota wypłaconych świadczeń w złotych	
	2021	2022	2021	2022
ROK				
Dodatki mieszkaniowe	27	27	5 187,99	5261,39
Dodatki energetyczne	12	3	234,12	61,66
RAZEM	39	30	5 422,11	5323,05

## 6.5. Program „Czyste Powietrze”

Na podstawie ustawy z dnia 27 kwietnia 2001 r. – Prawo ochrony środowiska, wydano w 2022 r. 36 zaświadczeń o wysokości przeciętego miesięcznego dochodu przypadającego na jednego członka gospodarstwa domowego osoby fizycznej, która zamierza złożyć wniosek o przyznanie dofinansowania z Narodowego Funduszu Ochrony Środowiska i Gospodarki Wodnej lub Wojewódzkiego Funduszu Ochrony Środowiska i Gospodarki Wodnej.

## 6.6. Stypendia szkolne i zasiłki szkolne

Na podstawie ustawy z dnia 7 września 1991 r. o systemie oświaty, wypłacono dla 38 uczniów w okresie od stycznia 2022 do czerwca 2022 oraz dla 57 uczniów w okresie od września 2022 do grudnia 2022. Łączna kwota wydatkowana na realizację zadania wyniosła 44 159,90 zł.

Stypendia szkolne przyznawane są dla uczniów znajdujących się w trudnej sytuacji materialnej, wynikającej z niskich dochodów na osobę w rodzinie, w szczególności gdy w rodzinie tej występuje: bezrobocie, niepełnosprawność, ciężka lub długotrwała choroba, wielodzietność, brak umiejętności wypełniania funkcji opiekuńczo-wychowawczych, alkoholizm lub narkomania, a także gdy rodzina jest niepełna lub wystąpiło zdarzenie losowe. Natomiast zasiłek szkolny przysługuje uczniom, którzy znajdują się przejściowo w trudnej sytuacji materialnej z powodu zdarzenia losowego, np. których sytuacja materialna uległa pogorszeniu i z powodu śmierci rodzica.

Zarówno stypendium szkolne i zasiłek szkolny może być przyznawany w formie świadczenia pieniężnego na pokrycie wydatków związanych z procesem edukacyjnym lub w formie pomocy rzeczowej o charakterze edukacyjnym.

## 6.7. Fundusz Pomocy Obywatelom Ukrainy

W 2022 roku Ośrodek w ramach Funduszu pomocy obywatelom Ukrainy wypłacał jednorazowe świadczenie pieniężne w wysokości 300 zł na osobę, zapewnienie posiłków dla dzieci i młodzieży oraz świadczenia rodzinne w tym zasiłek rodzinny z dodatkami i świadczenie rodzicielskie.

Pomoc obywatelom Ukrainy z zakresu pomocy społecznej.

Lp.	Rodzaj świadczenia	Liczba świadczeń	Kwota wypłaconych świadczeń w złotych
1.	Jednorazowe świadczenie pieniężne (300zł)	173	52 938,00 zł
2.	Posiłki dla dzieci i młodzieży	649	1 850,00 zł
	RAZEM	822	54 788,00 zł

Pomoc obywatelom Ukrainy z zakresu świadczeń rodzinnych

Lp.	Rodzaj świadczenia	Liczba świadczeń	Kwota wypłaconych świadczeń w złotych
1.	Zasiłek rodzinny z dodatkami	11	6 574,00 zł
2.	Świadczenie rodzicielskie	11	10 033,40 zł
	RAZEM	22	16 607,40 zł

## 6.8. Dodatek osłonowy

Dodatek przysługiwał osobom, które spełniały określone kryterium dochodu, na podstawie ustawy z 17 grudnia 2021 r. o dodatku osłonowym:

- w gospodarstwie domowym jednoosobowym, w którym wysokość przeciętnego miesięcznego dochodu w rozumieniu art. 3 pkt 1 ustawy z dnia 28 listopada 2003 r. o świadczeniach rodzinnych nie przekraczała kwoty 2100 zł;
- osobie w gospodarstwie domowym wieloosobowym, w którym wysokość tak rozumianego przeciętnego miesięcznego dochodu nie przekraczała kwoty 1500 zł na osobę.

W przypadku, gdy wysokość przeciętnego miesięcznego dochodu na osobę przekroczyła powyższe kwoty, dodatek obowiązywała tzw. zasada złotówka za złotówkę. Oznaczało to, że wypłacany był dodatek w wysokości różnicy między kwotą dodatku osłonowego a kwotą, o którą został przekroczony przeciętny miesięczny dochód w rozumieniu art. 3 pkt 1 ustawy z dnia 28 listopada 2003 r. o świadczeniach rodzinnych na osobę.

#### Wypłata dodatku osłonowego

Lp.	Rodzaj świadczenia	Liczba gospodarstw domowych	Kwota wypłaconych świadczeń w złotych
1.	Dodatek osłony określony w art. 2 ust. 5 ustawy o dodatku osłonowym	152	89 157,01 zł
2.	Dodatek osłony określony w art. 2 ust. 6 ustawy o dodatku osłonowym	493	383 822,73 zł
	Razem	645	472 979,74 zł

### 6.9. Inne działania

1. Od 1 stycznia 2022 roku w ramach programu „Program Operacyjny Pomoc Żywnościowa – Podprogram 2021” wydano 160 skierowań na paczki żywnościowe dla najbardziej potrzebujących.
2. Realizowano program przeciwdziałania przemocy w rodzinie.
3. Prowadzono poradnictwo i interwencję w zakresie przeciwdziałania przemocy.
4. Zabezpieczano organizacyjno–techniczną pracę Zespołu Interdyscyplinarnego ds. Przeciwdziałania Przemocy w Rodzinie.
5. Pracownicy socjalni współpracowali z organizacjami pozarządowymi i instytucjami w związku z realizacją zadań dotyczących zabezpieczenia społecznego mieszkańców gminy Urszulin.
6. We współpracy z Powiatowym Centrum Pomocy Rodzinie we Włodawie zakwalifikowano na kolonie letnie dwoje dzieci z rodzin najuboższych.
7. Prowadzono wypożyczalnię sprzętu rehabilitacyjnego dla mieszkańców gminy Urszulin oraz Klub Seniora w którym odbywały się zajęcia gimnastyczne dla seniorów.

## 7. OCHRONA ZDROWIA

Na terenie gminy stacjonuje Zespół Ratownictwa Medycznego. Jest to jednostka systemu Państwowego Ratownictwa Medycznego, która poza szpitalem udzielają pomocy medycznej osobom w stanie nagłego zagrożenia zdrowotnego.

Zespół Ratownictwa Medycznego w razie zaistnienia takiej potrzeby, przewozi osobę wymagającą pomocy medycznej z miejsca zdarzenia do:

- najbliższego szpitalnego oddziału ratunkowego,
- szpitala wskazanego przez dyspozytora medycznego albo lekarza koordynatora ratownictwa medycznego,
- szpitala udzielającego świadczeń zgodnych z rodzajem i stopniem ciężkości urazu lub zachorowania, np. do centrum urazowego, ośrodka oparzeniowego, udarowego albo do ośrodka kardiologii interwencyjnej.

W gminie Urszulin działają dwa Niepubliczne Zakłady Opieki Zdrowotnej:

1. NZOZ Centrum Medyczne VITA,
2. NZOZ "AniMED"

Funkcjonują również dwie apteki

1. Apteka NOVA
2. Apteka – Centrum Medyczne VITA

Niepubliczne Zakłady Opieki Zdrowotnej świadczą bogatą ofertę i dostęp do lekarzy rodzinnych, lekarzy specjalistów, rehabilitacji oraz innych usług medycznych.

## 8. REALIZACJA POLITYK, PROGRAMÓW I STRATEGII

### 8.1. Strategia Zrównoważonego Rozwoju Gminy Urszulin na lata 2015-2020 z perspektywą do 2023 roku

Misja rozwoju gminy oraz cele strategiczne realizowane są poprzez ukierunkowane działania wpisane w obrane cele operacyjne. Strategia jest realizowana zgodnie z założeniami i planami inwestycyjnymi.

### 8.2. Lokalny Program Rewitalizacji dla Gminy Urszulin

Lokalny Program Rewitalizacji dla Gminy Urszulin - to wieloletni plan działań w sferze społecznej, gospodarczej, przestrzenno-funkcjonalnej, środowiskowej lub technicznej zmierzający do wyprowadzenia obszarów rewitalizacji ze stanu kryzysowego oraz stworzenia warunków do ich zrównoważonego rozwoju, stanowiący narzędzie planowania, koordynowania i integrowania różnorodnych aktywności w ramach rewitalizacji. Opracowanie Lokalnego Programu Rewitalizacji Gminy Urszulin powstało przy szerokiej współpracy z mieszkańcami, przedstawicielami organizacji

pozarządowych, podmiotami społecznymi, przedsiębiorcami oraz innymi interesariuszami rewitalizacji. Dokument jest rezultatem prac analitycznych i konsultacji społecznych służących wytyczeniu obszaru zdegradowanego i obszaru rewitalizacji gminy Urszulin.

### **8.3. Koncepcja Marki Lokalnej i strategia promocji Gminy Urszulin**

Stanowi konsekwencję strategii rozwoju, z niej wynika a także jest z nią spójna. Strategia promocji, aby była skuteczna i przyniosła zakładane efekty musi być przede wszystkim przekładalna na realne działania. Musi zarówno uwzględniać potencjał ludzki gminy jak i możliwości budżetowe.

### **8.4. Plan Gospodarki Niskoemisyjnej**

Plan Gospodarki Niskoemisyjnej – dokument strategiczny, opisujący kierunki działań zmierzających do osiągnięcia celów pakietu klimatyczno-energetycznego tj. redukcji gazów cieplarnianych, zwiększenia udziału energii pochodzącej ze źródeł odnawialnych, zwiększenia efektywności energetycznej, poprawy jakości powietrza oraz zmiany postaw konsumpcyjnych użytkowników energii. Na realizację projektu Gmina Urszulin otrzymała dofinansowanie z Funduszu Spójności w ramach Programu Operacyjnego Infrastruktura i Środowisko priorytet IX, działanie 9.3. w wysokości 85%. Realizacja zapisów Planu Gospodarki Niskoemisyjnej wpływa na poprawę stanu środowiska i jakości życia mieszkańców gminy poprzez kontynuację rozpoczętych wiele lat temu działań w zakresie m.in. ograniczenia emisji zanieczyszczeń pyłowych i gazowych, termomodernizacji budynków mieszkalnych, użyteczności publicznej, modernizacji i rozbudowy infrastruktury drogowej, zmniejszenia energochłonności oświetlenia ulicznego oraz innych dziedzin funkcjonowania gminy.

### **8.5. Program opieki nad zwierzętami bezdomnymi oraz zapobieganie bezdomności zwierząt na terenie Gminy Urszulin na 2022 rok**

Program został przyjęty 25 marca 2022 r. uchwałą Nr XXXVIII/237/2022 Rady Gminy Urszulin. Głównym celem programu było zapobieganie bezdomności zwierząt na terenie gminy Urszulin oraz opieka nad zwierzętami bezdomnymi.

W ramach programu podpisano umowę lekarzem weterynarii w zakresie opieki nad bezdomnymi zwierzętami z terenu gminy Urszulin a także zawarte zostało porozumienie dot. odłowu interwencyjnego bezdomnych psów ze schroniskiem dla bezdomnych zwierząt.

W 2022 roku przekazano do schroniska 6 psów, natomiast siedem innych, dzięki podjętym przez pracowników Urzędu Gminy Urszulin działaniom informacyjnym, znalazło nowe domy (zostały adoptowane). W jednym przypadku odnalazł się właściciel zagubionego psa.

## **8.6. Gminny Program Profilaktyki i Rozwiązywania Problemów Alkoholowych oraz Przeciwdziałania Narkomanii**

### **8.6.1. Cele**

Głównym celem Programu było zmniejszenie rozmiaru istniejących problemów związanych z uzależnieniami oraz zapobieganie powstawania nowych problemów. Cel główny był realizowany poprzez cele szczegółowe Programu, które obejmowały szeroko rozumianą profilaktykę uzależnień oraz pomoc osobom dotkniętym uzależnieniem i ich rodzinom.

Program swym działaniem obejmuje szereg grup docelowych, skierowany jest do osób używających narkotyki jak również do ogółu społeczeństwa, ale przede wszystkim do dzieci i młodzieży.

Przeciwdziałanie narkomanii realizuje się poprzez odpowiednie kształtowanie polityki społecznej, gospodarczej, oświatowo-wychowawczej i zdrowotnej, a w szczególności:

- działalność wychowawczą, edukacyjną, informacyjną i zapobiegawczą,
- leczenie, rehabilitację i reintegrację osób uzależnionych,
- ograniczenie szkód zdrowotnych i społecznych

### **8.6.2. Realizacja**

Realizatorem Gminnego Programu Profilaktyki i Rozwiązywania Problemów Alkoholowych oraz Przeciwdziałania Narkomanii na 2022 rok dla Urszulin jest Wójt Gminy Urszulin przy współpracy Gminnej Komisji Rozwiązywania Problemów Alkoholowych i innych podmiotów. Realizując Gminny Program Profilaktyki i Rozwiązywania Problemów Alkoholowych oraz Przeciwdziałania Narkomanii w Gminie Urszulin w 2022 r. podjęto następujące działania:

1. Zorganizowano konkursy nt. profilaktyki uzależnień dla dzieci i młodzieży z terenu gminy Urszulin, konkursy odbyły się w styczniu 2022 .
2. W okresie marzec-grudzień 2022 r. odbywały się bezpłatne konsultacje z psychologiem dla mieszkańców gminy. Konsultacja jest to krótkotrwały proces zazwyczaj nakierowany na rozwiązanie konkretnego problemu, który nie wymaga zagłębiania się w struktury osobowości czy przeszłość. Jest to proces/rozmowa, bardziej skoncentrowana na problemach tu i teraz, określeniu aktualnej sytuacji czy też nakreśleniu celów i planu działania. Klient z konsultacji może czerpać korzyści, poprawy jakości życia, nowych możliwości, radzenia sobie w sytuacjach trudnych poprzez wypracowane nowych strategii i działań, a przede wszystkim wypowiedzenia swoich myśli na głos i nazwania trudności przy specjalistce. Łączna liczba porad wyniosła 23.
3. Przeprowadzono konkursy profilaktyczne w których uczestniczyły dzieci ze szkół podstawowych z terenu Gminy Urszulin podczas Międzynarodowego Dnia Dziecka.

### 8.6.3. Finansowanie.

Środki finansowe na realizację Gminnego Programu Profilaktyki i Rozwiązywania Problemów Alkoholowych oraz Przeciwdziałania Narkomanii pochodzą z opłat za wydane zezwolenia na sprzedaż napojów alkoholowych. Dochody w 2022 roku wyniosły 85 215,21 zł

Lp.	Wydatek	Kwota (zł)
1.	Wynagrodzenie członków GKRPA	4214,00
2.	Konsultacje psychologiczne	4050,00
3.	Programy profilaktyczne	9442,07
<b>Suma</b>		<b>17 706,07</b>

## 8.7. Program współpracy Gminy Urszulin z organizacjami pozarządowymi oraz podmiotami wymienionymi w art. 3 ust. 3 ustawy o działalności pożytku publicznego i o wolontariacie

Roczny program współpracy Gminy Urszulin z organizacjami pozarządowymi na rok 2022 przyjęty został przez Radę Gminy Urszulin Uchwałą Nr XXXIV/212/2021 z dnia 09 grudnia 2021 r. Projekt Programu współpracy został poddany konsultacjom na podstawie Zarządzenia Nr 63/2021 Wójta Gminy Urszulin z dnia 15 listopada 2021 r. w sprawie przeprowadzenia konsultacji projektu rocznego programu współpracy Gminy Urszulin z organizacjami pozarządowymi na rok 2022, z organizacjami pozarządowymi oraz podmiotami wymienionymi w art. 3 ust. 3 ustawy z dnia 24 kwietnia 2003 r. o działalności pożytku publicznego i o wolontariacie.

W trakcie konsultacji nie wpłynęły żadne uwagi, opinie, ani propozycje zmiany Programu współpracy ze strony organizacji pozarządowych oraz innych podmiotów działających w sferze pożytku publicznego.

### 8.7.1. Współpraca o charakterze finansowym

Na wsparcie zadań publicznych realizowanych przez organizacje pozarządowe oraz podmioty, o których mowa w art. 3 ust. 3 ustawy z dnia 24 kwietnia 2003 r. o działalności pożytku publicznego i o wolontariacie w budżecie Gminy Urszulin na 2022 rok przeznaczono kwotę w wysokości 50 000,00 zł

W 2022 roku ogłoszono 1 konkurs ofert na realizację priorytetowych zadań ujętych w § 3 Programu współpracy.

Konkurs ogłoszony został w Biuletynie Informacji Publicznej, w dniu 14 lutego 2022 r. Nabór ofert trwał do 10 marca 2022 r. Konkurs dotyczył następującego obszaru:

Zadanie nr 1: Szkolenie organizacja i udział we współzawodnictwie sportowym o zasięgu lokalnym w zakresie piłki nożnej drużyny trampkarzy, młodzików, orlików i żaków oraz piłki siatkowej i lekkoatletyki.

Zadanie nr 2: Organizowanie pozalekcyjnych zajęć sportowych rozwijających koordynację ruchową dla dzieci i młodzieży – sztuki walki Karate

Zgodnie z procedurą konkursową określoną w Programie współpracy oferty zostały zweryfikowane pod względem formalnym i merytorycznym oraz zaopiniowane pozytywnie.

Lp.	Nazwa organizacji	Rodzaj zadania	Data zawarcia umowy	Kwota dofinansowania
1.	Klub Sportowy „Polesie” Urszulin	Organizacja zajęć i współzawodnictwa sportowego o zasięgu lokalnym w zakresie piłki nożnej drużyny trampkarzy, młodzików, orlików i żaków oraz piłki siatkowej oraz lekkoatletyki.	02.05.2022 r.	48 000,00 zł
2.	Lubelski Klub Karate Kyokushin	Organizowanie pozalekcyjnych zajęć sportowych rozwijających koordynację ruchową dla dzieci i młodzieży – sztuki walki Karate	02.05.2022 r.	2 000,00 zł

Przyznana kwota dotacji została wykorzystana w 100,00 % w kwocie 50 000,00 zł.

### 8.7.2. Współpraca o charakterze pozafinansowym

Gmina Urszulin wspierała sektor pozarządowy także w formach pozafinansowych.

Działalność promocyjna:

Gmina promowała lokalne organizacje pozarządowe i podejmowane przez nie działania na stronie internetowej gminy, obejmowała również patronatem przedsięwzięcia inicjowane przez organizacje pozarządowe. Przy współpracy z organizacjami pozarządowymi angażowała się w kwesty na rzecz zabytków w Gminie Urszulin. Wspierała działalność Ochotniczych Straży Pożarnych.

Wsparcie organizacyjne:

Istotną częścią współpracy gminy z organizacjami pozarządowymi było wsparcie organizacyjne przy prowadzonych przedsięwzięciach, np. poprzez udostępnianie gminnych obiektów (sali sportowej, stadionu sportowego, świetlic).

### 8.7.3. Podsumowanie

Gmina Urszulin realizując cele Programu współpracy w 2022 r., udzieliła organizacjom pozarządowym wsparcia finansowego, jak również pomocy pozafinansowej.

Gmina wsparła zadanie publiczne nr 1 realizowane przez Klub Sportowy Polesie Urszulin do wysokości 68,57 % jego wartości.

Zadanie publiczne nr 2 realizowane przez Lubelski Klub Karate Kyokushin do wysokości 42,74 % jego wartości.

Organizacje pozarządowe natomiast wniosły wkład w realizację swojego projektu, w postaci wkładu osobowego i rzeczowego.

### **8.8. Działalności Gminnego Zespołu Interdyscyplinarnego w 2022 r.**

W skład Zespołu wchodzi 8 przedstawicieli instytucji działających w obszarze przeciwdziałania przemocy tj. dwóch przedstawicieli Gminnego Ośrodka Pomocy Społecznej w Urszulinie, członek Gminnej Komisji Rozwiązywania Problemów Alkoholowych w Urszulinie, przedstawiciel Komisarzatu Policji w Urszulinie (dzielnicowy), dwóch przedstawicieli gminnych placówek oświatowych: w Woli Wereszczyńskiej i Urszulinie, lekarz rodzinny (przychodnia AniMed) oraz kurator zawodowy z Zespołu Kuratorskiej Służby Sądowej we Włodawie.

Zespół działa na podstawie porozumień zawartych pomiędzy Wójtem Gminy Urszulin, a podmiotami wymienionymi wyżej.

W okresie od 1 stycznia 2022 r. do 31 grudnia 2022 r. Gminny Zespół Interdyscyplinarny w Urszulinie pracował w ramach procedury „Niebieska Karta” z 7 kartami. Sześć formularzy zostało sporządzonych w 2022 roku przez Policję w pięciu rodzinach. Jeden formularz „Niebieska karta A” sporządzony w 2021 roku wpłynął do tutejszego Zespołu w 2021 roku z Zespołu Interdyscyplinarnego ds. Przeciwdziałania Przemocy w gminie Sosnowica.

Liczba prowadzonych procedur Niebieska Karta w poszczególnych sołectwach w 2022 roku

Lp.	Sołectwo	Liczba kart
1	Grabniak	1
2	Andrzejów Osada	1
3	Stare Załucze	2
4	Zawadówka	2
5	Łomnica	1

Posiedzenia Gminnego Zespołu Interdyscyplinarnego w Urszulinie w 2022 roku odbyły się 3 razy, w dniach: 10.02.2022 r., 16.05.2022 r., 08.12.2022 r.

Na posiedzeniach były omawiane sprawy organizacyjne pracy zespołu i grup roboczych, a także dokonywano oceny sytuacji w rodzinach w wyniku prowadzonego monitoringu i podejmowanych działań oraz podejmowano decyzje o zakończeniu procedury Niebieskiej Karty w rodzinach.

W 2022 roku powołano 4 grupy robocze do prac w ramach procedury Niebieska Karta A. Utworzone grupy robocze odbyły 6 posiedzeń w indywidualnych sprawach rodzin. Członkowie Zespołu Interdyscyplinarnego w ramach pracy w grupach roboczych zajmowali się rozwiązywaniem problemów związanych z występowaniem przemocy w indywidualnych przypadkach, według procedury Niebieskiej Karty. Dokonywali analizy sytuacji rodzinnej i tworzyli indywidualne plany działania dla poszczególnych

rodzin w oparciu których podejmowali działania w ramach swoich kompetencji - wypełniano formularz NK – C, z osobą, wobec której istnieje podejrzenie, że jest dotknięta przemocą oraz formularz NK – D, z osobą, wobec której, istnieje podejrzenie, że stosuje przemoc w rodzinie.

W 2022 roku w skład grup roboczych wchodził przedstawiciele:

- Gminnego Ośrodka Pomocy Społecznej (pracownicy socjalni),
- Komisariatu Policji (dzielnicowy),
- Gminnej Komisji Rozwiązywania Problemów Alkoholowych (Przewodniczący Gminnego Zespołu Interdyscyplinarnego),
- Zespołu Szkół w Urszulinie (pedagog szkolny),
- Zespołu Kuratorskiej Służby Sądowej.

W roku 2022 r. z powodu ustania przemocy w rodzinie i uzasadnionego przypuszczenia o zaprzestaniu dalszego stosowania przemocy oraz po zrealizowaniu indywidualnego planu pomocy zakończono 2 procedury „Niebieskie Karty”. Trzy procedury „Niebieskie Karty” zakończono z uwagi na rozstrzygnięcie o braku zasadności podejmowania działań.

Gminny Ośrodek Pomocy Społecznej w Urszulinie zapewnia obsługę organizacyjno – administracyjną oraz przechowuje dokumentację dotyczącą podejmowanych przez Gminny Zespół Interdyscyplinarny działań w ramach procedury Niebieska Karta.

## 9. INFRASTRUKTURA KOMUNALNA

### 9.1. Ujęcia wody

W Gminie Urszulin funkcjonują trzy ujęcia wody: Wereszczyn, Urszulin i Wola Wereszczyńska. Większość wody w okresie sprawozdawczym pobrana była z dwóch funkcjonujących ujęć:

Ujęcie Wola Wereszczyńska – 149 056 m<sup>3</sup>, średnia dobowa produkcja wynosi 408 m<sup>3</sup>.

Ujęcie Wereszczyn – 25 134 m<sup>3</sup>, średnia dobowa produkcja wynosi 69 m<sup>3</sup>.

Ponadto:

Ujęcie Urszulin – zapasowe, aktualnie nie włączone do procesu produkcji wody.

Ujęcia Wytyczno i Andrzejów są wyłączone, woda nie jest pobierana.

Na ujęciach wody wykonywano malowanie przewodów technologicznych oraz ścian według potrzeb, wykaszano strefę ochronną ujęć, dokonano przeglądów instalacji elektrycznej oraz wiele drobnych napraw na bieżąco.

W ujęciach wody Wola Wereszczyńska i Wereszczyn przeprowadzono wymianę pomp głębinowych oraz wykonywano okresowe płukanie odżelaziaczy.

## 9.2. Sieć wodociągowa

Na terenie Gminy Urszulin sieć wodociągowa o długości 124 km została połączona w jeden system z możliwością zmiennego zasilania z różnych ujęć wody.

W 2022 roku usunięto 5 poważniejszych awarii wodociągowych. Na przyłączach wody prace remontowe wykonywane były na zlecenie właścicieli (wymiana zaworów odcinających, śrubunków i uszczeltek). Okresowa wymiana wodomierzy głównych wykonywana była systematycznie.

Metodyczny zakres badania wody zgodne z zatwierdzonym harmonogramem były wykonywane przez firmę Jars Sp. z o. o. - w ramach kontroli własnej oraz przez Powiatowa Stacja Sanitarno – Epidemiologiczna we Włodawie, która badała wodę w ramach nadzoru. Zakładowe wyniki badań wody przekazywane były do Powiatowej Stacji Sanitarno - Epidemiologicznej we Włodawie.

W ramach bieżących prac konserwacyjnych wykonano płukanie sieci wodociągowej na końcówkach oraz zbiorniki pojemnościowe według aktualnych potrzeb.

Do ujęcia Wola Wereszczyńska jest podłączonych 1 957 przyłączy a do ujęcia Wereszczyn jest podłączonych 308 przyłączy.

## 9.3. Oczyszczalnia, sieć kanalizacyjna wraz z przepompowniami

Łączna długość sieci kanalizacyjnej obsługiwanej przez Spółkę na dzień 31 grudzień 2022 roku wynosi 56,7 km i liczy 38 sztuk przepompowni. Do sieci kanalizacyjnej podłączonych jest 921 przyłączy.

Do nowo wybudowanej sieci kanalizacyjnej Zabrodzie i Andrzejów wykonano wszystkie przyłącza zgodnie z projektem. Na koniec 2022 r. podłączonych jest 60 dostawców ścieków (380 osób) – dotyczy projektu.

W 2022 r. rozwiązano umowę serwisową z powodu niedziałania systemu oraz bardzo wysokich kosztów ewentualnego przywrócenia do stanu właściwego.

Została dokonana kontrola systemu kanalizacji sanitarnej przez Wojewódzki Inspektorat Ochrony Środowiska, Delegatura w Chełmie. Zalecono wymianę i opis kontenerów na odpady, zwiększenie utrzymania porządku na terenie oczyszczalni, właściwe utrzymanie miejsca poboru prób ścieków, wykonanie automatycznego włączenia agregatu prądotwórczego w system zasilania oczyszczalni. Zalecenia zostały wykonane z wyjątkiem agregatu prądotwórczego.

Ponadto:

- przeprowadzono badania ścieków były wykonywane przez firmę „GBA” Sp. z o. o. - w ramach kontroli własnej, o wynikach badań ścieków informowany był Wojewódzki Inspektorat Ochrony Środowiska,
- wykonano aktualizację monitoringu sieci kanalizacyjnej przez firmę Hydro Partner (22 przepompownie),
- zakupiono flokulant do prasy,

- przeprowadzono czyszczenie przepompowni i studzienek,
- wykaszano strefę ochronną,
- opłacano C.O. na oczyszczalni w Urszulinie,
- przeglądy elektryczne, drobne naprawy,
- z firmą „PUR AQUA” System Sp. z o. o. obsługującą monitoring 16 przepompowni

Zakończono inwestycję dla wykonanej części zadania projektu „Budowa sieci kanalizacyjnej w miejscowości Andrzejów, gmina Urszulin” na łączną wartość środka trwałego 1.933.937,49 zł netto. Na finansowanie wkładu własnego w projekt Spółka zaciągnęła kredyt w Banku Spółdzielczym w Cycowie O/Urszulin w wysokości łącznie 1 191 879,86 zł.

## **10. GOSPODARKA ODPADAMI I OCHRONA ŚRODOWISKA**

### **10.1. Gospodarka odpadami**

Systemem gospodarowania odpadami komunalnymi objęto 3 437 mieszkańców zamieszkujących na pobyt stały. Zebrano 1 277 deklaracji z nieruchomości zamieszkałych.

Na dzień 31.12.2022 roku 1 341 właścicieli nieruchomości letniskowych tj. nieruchomości, na których znajdują się domki letniskowe lub inne nieruchomości wykorzystywane na cele rekreacyjno-wypoczynkowe jedynie przez część roku, dostosowało się do ryczałtowego systemu opłaty za gospodarowanie odpadami komunalnymi.

Na dzień 31.12.2022 r. liczba kont wymiarowych dla nieruchomości niezamieszkałych, na których prowadzona jest działalność zarobkowa wynosi 107.

Roczny koszt funkcjonowania systemu gospodarowania odpadami komunalnymi na terenie Gminy Urszulin wyniósł w 2022 roku 1 026 213,28 zł, na co złożyły się:

- Koszt odbioru i zagospodarowania odpadów komunalnych z nieruchomości zamieszkałych na terenie Gminy Urszulin: 489 654,06 zł,
- Koszt odbioru i zagospodarowania odpadów komunalnych z nieruchomości niezamieszkałych (domki letniskowe oraz działki letniskowo-rekreacyjne) oraz działalności gospodarczych z terenu Gminy Urszulin: 343 223,17 zł,
- Koszty administracyjne obsługi systemu: 188 176,06 zł,
- Koszty przeznaczone na edukację ekologiczną : 5 159,99 zł,

Wykres przedstawiający zestawienie rocznego kosztu funkcjonowania systemu gospodarowania odpadami komunalnymi w latach 2015-2022:

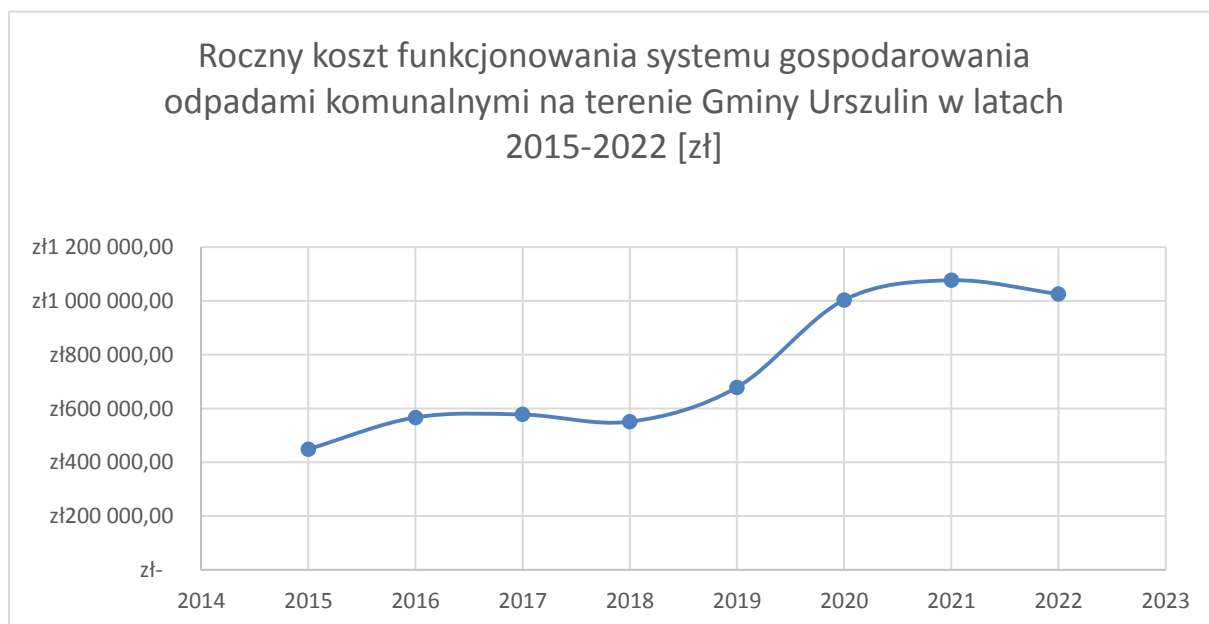

Wykres przedstawiający strukturę kosztów funkcjonowania systemu gospodarowania odpadami komunalnymi na terenie gminy Urszulin w 2022 roku:

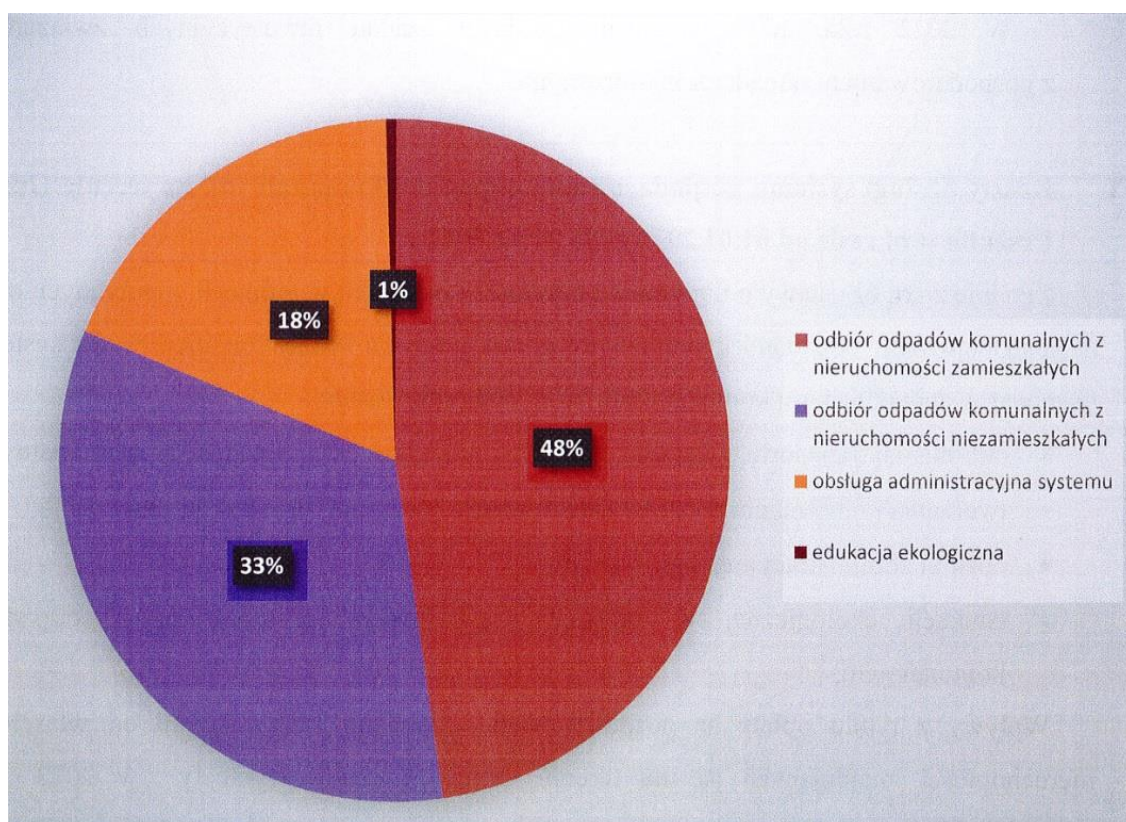

W 2022 roku koszty funkcjonowania systemu gospodarki odpadami zamknęły się w kwocie 1 026 213,28 zł. W stosunku do poprzedniego roku 2021, gdzie koszty funkcjonowania systemu wyniosły 1 076 943,65 zł odnotowano spadek o 4,72 %.

Wpływy z tytułu opłat za gospodarowanie odpadami komunalnymi w 2022 roku wyniosły 1 190 991,25 zł, które pokryły w całości koszty poniesione na funkcjonowanie systemu gospodarki odpadami w Gminie Urszulin. Dodatkowo w 2022 roku odnotowano nadwyżkę z tytułu opłat za gospodarowanie odpadami komunalnymi w wysokości 173 918,80 zł, która zostanie przeznaczona w 2023 roku zgodnie z art. 6r ustawy z dnia 13 września 1996 r. o utrzymaniu czystości i porządku w gminach (Dz. U. z 2022 r. poz. 2519 z późn. zm.) na dalsze koszty funkcjonowania systemu gospodarowania odpadami komunalnymi.

Zanotowano spadek istniejących zaległości na koniec 2022 roku w stosunku do poprzedniego roku, bowiem, na koniec 2022 roku istniały zaległości w kwocie 46 788,28 zł, a na koniec 2021 w kwocie 57 109,39 zł, co daje spadek w wysokości 18,08%.

W okresie od 01.01.2022 r. do 31.12.2022 r. na terenie Gminy Urszulin wytworzono następujące ilości odpadów komunalnych:

Odpady komunalne

Kod odebranych odpadów komunalnych	Rodzaj odebranych odpadów komunalnych	Masa odebranych odpadów komunalnych [Mg]
15 01 01	Papier i tektura	25,01
15 01 04	Opakowania z metalu	4,25
15 01 06	Zmieszane odpady opakowaniowe	163,46
15 01 07	Opakowania ze szkła	78,36
16 01 03	Zużyte opony	8,2
17 01 03	Odpady innych materiałów ceramicznych i wyposażenia	36,16
17 03 80	Odpadowa papa	3,6
20 01 23	Leki inne (przeterminowane)	0,014
20 01 34	Baterie i akumulatory	0,22
20 01 35*	Zużyte urządzenia elektryczne i elektroniczne zawierające niebezpieczne składniki	6,658
20 01 36	Zużyte urządzenia elektryczne i elektroniczne	3,797
Ex20 01 99	Inne frakcje - Popiół	45,48
20 02 01	Odpady ulegające biodegradacji	61,772
20 02 03	Inne odpady nie ulegające biodegradacji	3,18
20 03 01	Zmieszane odpady komunalne	302,566
20 03 07	Odpady wielkogabarytowe	25,9
20 01 99	Inne frakcje zbierane w sposób selektywny	106,286
<b>SUMA ODEBRANYCH ODPADÓW</b>		<b>874,913</b>

Wykres przedstawiający ilość odpadów komunalnych odebranych z terenu Gminy Urszulin w latach 2015-2022:

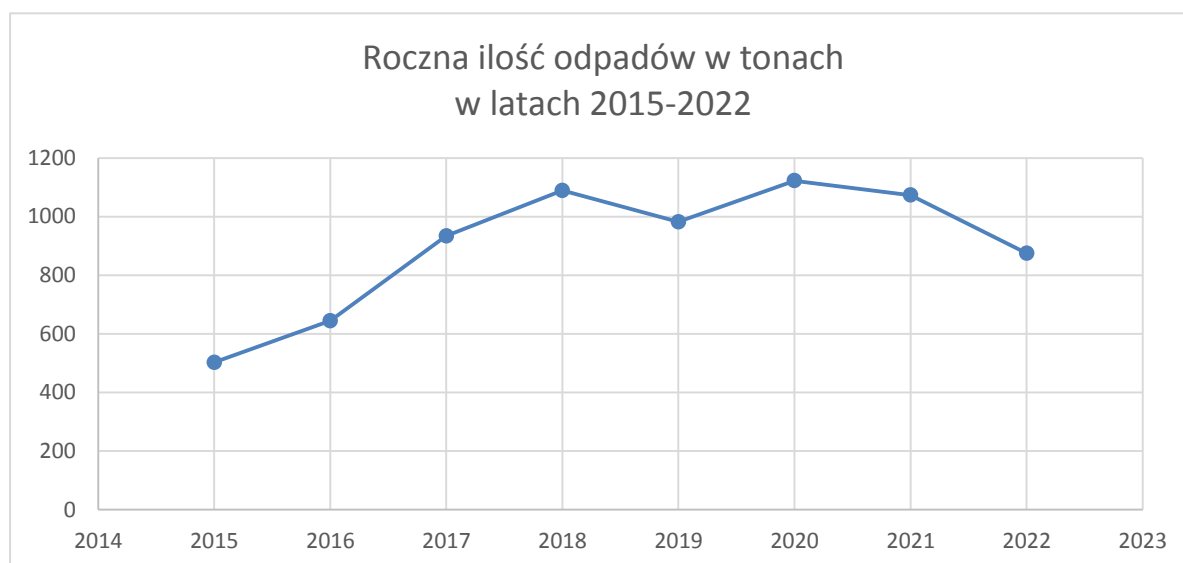

## 10.2. Ochrona środowiska – czyste powietrze

W ostatnim kwartale 2021 r. Gmina Urszulin podpisała porozumienie z Wojewódzkim Funduszem Ochrony Środowiska i Gospodarki Wodnej w Lublinie w sprawie promocji i realizacji programu Czyste Powietrze. W ramach tego porozumienia utworzono stanowisko pracy do obsługi interesantów chcących skorzystać z programu.

Przez cały 2022 rok Gmina Urszulin na podstawie porozumienie z Wojewódzkim Funduszem Ochrony Środowiska i Gospodarki Wodnej w Lublinie w sprawie promocji i realizacji programu „Czyste Powietrze”, podejmowała działania umożliwiające mieszkańcom gminy uzyskanie informacji jak też bezpośrednie skorzystanie z dofinansowań oferowanych przez WFOŚiGW.

Udzielono pomocy w sporządzeniu siedmiu wniosków o dofinansowanie oraz w sporządzeniu pięciu wniosków o płatność.

Przeprowadzono trzy spotkania informacyjne w czasie którego przekazano informacje o możliwościach skorzystania z dofinansowań przez niego oferowanych. Dodatkowo prowadzono działania informacyjne polegające na rozmowach indywidualnych i telefonicznych z petentami oraz rozdawano materiały promocyjne.

## 11. KULTURA

### 11.1. Gminna Biblioteka Publiczna

W gminie Urszulin funkcjonuje Gminna Biblioteka Publiczna w Urszulinie oraz jedna Filia Biblioteczna w Wytycznie – „*Książnica Pana Jana*”. Obie biblioteki są dostosowane do potrzeb osób niepełnosprawnych. Łączna liczba pracowników zatrudnionych w GBP i Filii bibliotecznej w Wytycznie na dzień 31 grudnia 2022 r. wynosi 4 osoby, w tym: 1 osoba na stanowisku bibliotekarskim w wymiarze czasu pracy ½ etatu oraz bibliotekarka Filii bibliotecznej w Wytycznie na ½ etatu, księgowa zatrudniona na ¾ etatu i sprzątaczką biurową zatrudnioną na ½ etatu.

Organizatorem Biblioteki jest Gmina Urszulin. Biblioteka posiada Statut nadany Uchwałą nr XXX/182/2017 Rady Gminy Urszulin z dnia 23 czerwca 2017 roku,

Gminna Biblioteka Publiczna w Urszulinie posiada osobowość prawną, jest samorządową instytucją kultury i jest wpisana do Rejestru Instytucji Kultury prowadzonego przez Organizatora. Nadzór merytoryczny nad Biblioteką wchodzącą w skład Ogólnokrajowej Sieci Bibliotecznej, sprawuje Miejska Biblioteka Publiczna we Włodawie i Wojewódzka Biblioteka Publiczna im. Hieronima Łopacińskiego w Lublinie.

Gminna Biblioteka Publiczna w Urszulinie działa w oparciu o ustawę o organizowaniu i prowadzeniu działalności kulturalnej z dnia 25 października 1991 r. oraz ustawę o bibliotekach z dnia 27 czerwca 1997 r.

Podstawowym celem Biblioteki i Filii Bibliotecznej w Wytycznie jest zaspakajanie i rozwijanie potrzeb czytelniczych, oświatowych, kulturalnych i informacyjnych mieszkańców gminy.

#### **Do podstawowych zadań biblioteki należy:**

- gromadzenie, opracowywanie, przechowywanie i konserwacja zbiorów bibliotecznych, z uwzględnieniem materiałów dotyczących własnego regionu,
- udostępnianie zbiorów na miejscu i wypożyczanie na zewnątrz,
- organizowanie czytelnictwa i udostępnianie materiałów bibliotecznych ludziom specjalnej troski,
- tworzenie i udostępnianie własnych komputerowych baz danych katalogowych,
- popularyzacja książki i czytelnictwa poprzez konkursy, spotkania autorskie, quizy itp.
- Współdziałanie z bibliotekami innych sieci, instytucjami upowszechniania kultury, organizacjami i stowarzyszeniami w rozwijaniu i zaspokajaniu potrzeb oświatowych i kulturalnych społeczności lokalnej, szczególnie w środowisku wiejskim,
- promocja książki i Biblioteki w środowisku poprzez organizowanie różnego rodzaju imprez kulturalno-światowych.

### 11.1.2. Zbiory biblioteczne:

Na dzień 31 grudnia 2022 roku wynosiły 10 355 woluminów w tym:  
zbiory biblioteczne w GBP Urszulin - 7023 woluminów,  
zbiory biblioteczne w GBP Filii w Wytycznie - 3332 woluminów.

### 11.1.3. Czytelnicy

Na dzień 31 grudnia 2022r. - 529 (+2) osób w tym:  
- liczba zarejestrowanych czytelników w GBP Urszulin - 431(+20)  
- liczba zarejestrowanych czytelników Filii bibliotecznej w Wytycznie - 98(-18).

### 11.1.4. Wypożyczenia

Ogółem - 6791 (+900) w tym:  
- GBP Urszulin - 5608 (+853) woluminów  
- Filia w Wytycznie - 1183 (+47) woluminów

### 11.1.5. Budżet

W 2022 roku budżet biblioteki wyglądał następująco:  
Budżet biblioteki ogółem - 1 344 448 zł.  
Wydatki na zakup nowości z wkładu własnego - 4 000 zł  
Dotacja z Biblioteki Narodowej na „Zakup nowości wydawniczych”. - 2 150 zł.  
Wydatki na zakup czasopism - 334,20 zł  
Wydatki na płace - 144 466 zł  
Środki pozyskane z funduszy europejskich - 63 7989 zł  
Darowizny, sponsoring, granty - 12 860 zł  
Budżet zatwierdzony przez organizatora na 2023 r. - 230 924 zł

Zajęcia kulturalno-oświatowe bibliotek, które odbyły się w 2022 roku:

- Zajęcia muzyczne,
- Projekt Instytutu Książki „Mała książka-Wielki Człowiek”, - wyprawki czytelnicze, Karty Małego Czytelnika i dyplomy, - GBP Urszulin i Filia Biblioteczna „Książnica Pana Jana” w Wytycznie,
- Dzień Dziecka w Gminnej Bibliotece Publicznej w Urszulinie i Filii w Wytycznie,
- Wakacje w bibliotece,
- Zajęcia wakacyjne w Filii w Wytycznie,
- Zajęcia wakacyjne w Gminnej Bibliotece Publicznej w Urszulinie
- Narodowe Czytanie - „Ballady i Romanse”, Adama Mickiewicza - odbyło się w świetlicy/ filii biblioteki w Załuczu Starym, oraz filii w Wytycznie

- E-usługi dla dzieci, młodzieży i dorosłych w czytelni internetowej w GBP i Filii bibliotecznej w Wytycznie,
- Akcja pn. „Zaadoptuj książkę” w Filii w Wytycznie,
- Rozdanie nagród w konkursie pn. Najaktywniejszy Czytelnik 2021r. pod hasłem: „Dużo czytam, dużo wiem”. Symboliczne uczczenie święta 3 maja Ustanowienia Konstytucji.
- „Bal Choinkowy dla dzieci” w GBP Urszulin i Filii Bibliotecznej „Książnicy Pana Jana” w Wytycznie,
- Ferie w bibliotece oraz filii
- Cykliczne - czytanie w Przedszkolu pod hasłem: „Cała Polska Czyta Dzieciom”,
- Cykliczne spotkania pn. „Dyskusyjny Klub Książki”,
- Wydarzenie pn. Dni Gminy Urszulin
- Wydarzenie pn. „Noc w bibliotek”.
- Koncert z okazji Dnia Kobiet
- Warsztaty Wielkanocne
- Wakacje z książką w filii w Wytycznie
- Lekcje biblioteczne
- Wakacyjne zajęcia w „Klubie Małolata”
- Otwarcie Sali Widowiskowej w GBP w Urszulinie
- Konkurs fotograficzny z „Książką przy kawie”
- Warsztaty „Moja pierwsza zakładka”
- Warsztaty „Świąteczne magnesy”
- Cykliczne zajęcia gimnastyczne dla seniorów
- Wydarzenie „Bajki Baletowe”
- Akademia z okazji 104 rocznicy odzyskania Niepodległości przez Polskę
- Wspólne kibicowanie Biało-Czerwonym

W 2022 roku nastąpiło ostateczne rozliczenie i oddanie do użytku Filię Biblioteczną w Starym Załuczu, która została dobudowana i rozbudowana ze Środków Unii Europejskiej – 85%, wkład własny 15%.

Zostały także wykonane prace w związku przeprowadzonym przez GBP w Urszulinie projektem modernizacji budynku GBP – uruchomienie klimatyzacji, montaż opraw awaryjnych dostosowanych do przepisów PPOŻ, montaż kotary scenicznej oraz zakup akcesoriów i sprzętu nagłośniowego.

W lipcu 2022r. dotychczasowy dyrektor Pani Teresa Kuczyńska przeszła na emeryturę, stanowisko dyrektora objęła Pani Monika Kędzierska.

## 11.2. Gminny Ośrodek Kultury

Gminny Ośrodek Kultury w Urszulinie, jest samorządową instytucją kultury i działa na podstawie ustawy z dnia 25 października 1991 r. o organizowaniu i prowadzeniu działalności kulturalnej polegającej na tworzeniu, upowszechnianiu i ochronie kultury. Gminny Ośrodek Kultury w Urszulinie został utworzony uchwałą Rady Gminy Urszulin Nr XVII/92/2020 z dnia 27 lutego 2020 r. Swoją działalność kulturalną rozpoczął od 1 lipca 2020 r. w niesprzyjającym czasie, bo w czasie pandemii, która bardzo mocno ograniczała działalność Ośrodka.

W 2022r siedziba Gminnego Ośrodka Kultury została przeniesiona ze świetlicy wiejskiej w Dębowcu do budynku przy ulicy Lubelskiej 31 w Urszulinie.

W strukturach Gminnego Ośrodka Kultury funkcjonuje dziewięć świetlic, które pełnią funkcję centrów kultury lokalnej, organizują czas wolny, integrują społeczność. Służą wszystkim mieszkańcom dzieciom i dorosłym, a także organizacjom i instytucjom działającym na terenie gminy Urszulin.

Podstawową działalnością kulturalną Ośrodka jest: prowadzenie zajęć i warsztatów artystycznych oraz kół zainteresowań; zaktywizowanie społeczności do czynnego udziału w kulturze; pozyskiwanie dodatkowych funduszy na działalność; promocja kultury Gminy Urszulin i lokalnych twórców kultury.

Istotnym celem Gminnego Ośrodka Kultury jest nawiązanie stałych relacji z lokalnymi mieszkańcami, odkrycie ich talentów, potrzeb, rozbudzenie zainteresowań, aktywności oraz stałego uczestnictwa w życiu kulturalnym. Założonym planem, dążeniem Gminnego Ośrodka Kultury jest również to, aby Ośrodek był miejscem otwartym, przyjaznym oraz wspólnym dla wszystkich mieszkańców gminy Urszulin.

Działalność Gminnego Ośrodka Kultury w Urszulinie, w pierwszej połowie 2022 r. opierała się głównie na pomocy uchodźcom wojennym z Ukrainy. W tym trudnym okresie Ośrodek skupił się na działalności mającej na celu pomoc dla mieszkańców Ukrainy oraz tym którzy przyjechali gościnnie do naszej gminy. Organizując warsztaty i zajęcia świetlicowe dla dzieci, młodzieży i dorosłych chcieliśmy oderwać myśli naszych gości od złych przeżyć. Organizowane wydarzenia pozwoliły także na integrację sąsiadów ze wschodu z naszą lokalną społecznością. Działalność na rzecz integracji cieszyła się wśród mieszkańców dużą popularnością, a także ich aprobacją, o czym świadczyła ilość uczestników na zajęciach.

W 2022 r. sukcesywnie po epidemii koronawirusa zaczęły odbywać się spotkania z mieszkańcami gminy, warsztaty i zajęcia. W placówce prowadzone były cykliczne formy zajęć takie jak: nauka gry na pianinie oraz nauka śpiewu, warsztaty artystyczne, zajęcia plastyczne i kreatywne dla całych rodzin. Odbywały się także zajęcia z nauki gry na gitarze, zajęcia taneczne dla dzieci.

Gminny Ośrodek Kultury prowadził także edukacyjne, odpłatne warsztaty, które odbywały się na terenie naszej gminy oraz gościliśmy wiele razy w ościennych miejscowościach.

Tematy prowadzonych zajęć to:

- „Wyrób tradycyjnego płótna lnianego”
- „Droga postania książki, od narodzin do jej konsumpcji. Czy warto czytać?”
- „Od siewu do wypieku, czyli rzecz o chlebie”
- „Przygoda z fizyką”

Ponadto Gminny Ośrodek Kultury zrealizował następujące działania kulturalne:  
W Gminnym Ośrodku Kultury 2022 r. odbywały się następujące zajęcia:

Wydarzenia kulturalne

STYCZEŃ:

- „Tworzymy laurki dla Babci i Dziadka” – kreatywne warsztaty dla dzieci, świetlica w Wereszczynie,
- „Bal Choinkowy” dla dzieci, sala GOK,
- „Zimowy koncert” – uczestników zajęć muzycznych, sala GOK,
- „Lampiony solne” – kreatywne warsztaty dla dzieci, świetlica w Wereszczynie.

LUTY:

- „Serce od serca” – warsztaty w ramach zajęć feryjnych dla dzieci, sala GOK,
- „Od siewu do wypieku” – warsztaty w ramach zajęć feryjnych dla dzieci, świetlica w Dębowcu,
- „Z fizyką za pan brat” – warsztaty w ramach zajęć feryjnych dla dzieci, świetlica w Zabrodziu,
- „W krainie bajek” – warsztaty w ramach zajęć feryjnych dla dzieci, sala GOK,
- „Płonie ognisko i szumią knieje...” wyjazd plenerowy „Poleskie Sioło” – warsztaty w ramach zajęć feryjnych dla dzieci,
- Organizowanie zbiórek rzeczy dla osób z Ukrainy.

MARZEC:

- „Dzień Kobiet – Solidarni z Ukrainą” – koncert charytatywny wspierający kobiety i dzieci z Ukrainy”, sala GOK,
- „Kolorowe ptaki” – kreatywne warsztaty dla dzieci, w tym dla dzieci z Ukrainy, świetlica w Dębowcu,
- Warsztaty artystyczne z okazji „Dnia Kobiet” - kreatywne warsztaty dla dzieci i młodzieży, w tym dla dzieci z Ukrainy, świetlica w Dębowcu,
- „Wyrób tradycyjnego płótna lnianego” – warsztaty edukacyjne dla dzieci, młodzieży i dorosłych, w tym dla dzieci z Ukrainy, świetlica w Wereszczynie,
- „Tradycje wielkanocne bez granic” – m.in. tworzenie tradycyjnych palm i pisanek oraz kiermasz ręcznie wykonanych ozdób z tykwy – warsztaty artystyczne dla dzieci, młodzieży i dorosłych, w tym dla rodzin z Ukrainy, sala GOK,

- „Wielkanocne dekoracje” – kreatywne warsztaty dla dzieci, młodzieży i dorosłych, w tym dla dzieci z Ukrainy, świetlica w Dębowcu,
- „Wiosna ach, to Ty” – kreatywne warsztaty dla dzieci, w tym dla dzieci z Ukrainy, świetlica w Wereszczynie,
- „Wielkanocny las w słoiku” – kreatywne warsztaty dla dzieci, młodzieży i dorosłych, w tym dla dzieci z Ukrainy, sala GOK,
- „Wielkanocne ciasteczka” – kulinarne warsztaty dla dzieci i młodzieży, w tym dla dzieci z Ukrainy, świetlica w Dębowcu,
- Zajęcia dla dzieci Polsko-Ukraińskich, świetlica w Wereszczynie – organizator KGW „Bubnowskie Baby”.

#### KWIECIEŃ:

- „Palce lizać” – kulinarne warsztaty dla dzieci i młodzieży, w tym dla dzieci z Ukrainy, świetlica w Wereszczynie,
- „Naturalne mydełka” – kreatywne warsztaty dla dzieci i młodzieży, w tym dla dzieci z Ukrainy, świetlica w Dębowcu,
- „Wiosenny stroik Zero Waste” – artystyczne warsztaty dla dzieci i młodzieży, w tym dla dzieci z Ukrainy, świetlica w Wereszczynie,
- „Gmina Urszulin – moja mała ojczyzna” – konkurs plastyczny dla dzieci i młodzieży,
- „Słodka pokusa” – kulinarne warsztaty dla dzieci i młodzieży, w tym dla dzieci z Ukrainy, świetlica w Wereszczynie,
- „Akwarium bez wody” – artystyczne warsztaty dla dzieci i młodzieży, w tym dla dzieci z Ukrainy, świetlica w Dębowcu,
- „Vivat Rzeczpospolita”, uroczystość zorganizowana w ramach świąt majowych – organizator Gminna Biblioteka Publiczna w Urszulinie, sala GBP.

#### MAJ:

- „Odwiedziny Przedszkolaków” – gry i zabawy, sala GOK,
- „Biedroneczki są w kropeczki” – artystyczne warsztaty dla dzieci, świetlica w Dębowcu,
- „Musujące kule do kąpielii” – kreatywne warsztaty dla dzieci i młodzieży, świetlica w Wereszczynie,
- „Lalki motanki” – kreatywne warsztaty dla dzieci, świetlica w Dębowcu,
- „Odwiedziny Przedszkolaków” – gry i zabawy, sala GOK,
- „Odwiedziny Krasnostawskiego Domu Kultury i Miejskiej Biblioteki Publicznej w Krasnymstawie” – promocja warsztatów edukacyjnych i kina wirtualnej rzeczywistości, świetlica w Dębowcu,
- „Wiklinowe eko serce dla mamy” – artystyczne warsztaty dla dzieci, świetlica w Dębowcu,
- „Cake Pops” – kulinarne warsztaty dla dzieci, świetlica w Dębowcu.

CZERWIEC:

- „Dzień Dziecka” - gry i zabawy dla wszystkich dzieci z gminy Urszulin, sala GOK,
- „Dzień Dziecka” – gry i zabawy dla Przedszkolaków z ZS w Urszulinie, sala GOK,
- „Dzień Dziecka” – gry i zabawy dla uczniów ze Szkoły Podstawowej w Woli Wereszczyńskiej, boisko sportowe przy szkole,
- „Dzień Dziecka” – gry i zabawy dla uczniów ze Szkoły Podstawowej w Wytycznie, korytarz szkolny,
- „Poznajemy techniki malarskie” – artystyczne warsztaty dla dzieci, świetlica w Dębowcu,
- „Przygoda z fizyką” – edukacyjne zajęcia dla uczniów z Zespołu Szkolno-Przedszkolnego w Adamowie, świetlica w Zabrodziu,
- „Mój pierwszy koncert”, koncert uczniów nauki gry na gitarze – organizator „Aivent” Paweł Pawlak .

LIPIEC:

- „Dni Gminy Urszulin”
- „Kiedy wyjdiesz za mąż” – spektakl teatralny, sala GBP,
- „Zajęcia sensoryczne – zabawa z masą solną” – warsztaty w ramach wakacyjnych zajęć dla dzieci, sala GOK,
- „Przygarnij Photona” – warsztaty z robotyki w ramach wakacyjnych zajęć dla dzieci, sala GOK,
- „Eko torby” - warsztaty w ramach wakacyjnych zajęć dla dzieci, sala GOK,
- „Masz talent” – konkurs talentów i umiejętności w ramach wakacyjnych zajęć dla dzieci, sala GOK,
- Wyjazd do kina - w ramach wakacyjnych zajęć dla dzieci,
- „Droga powstania książki od narodzin do jej konsumpcji. Czy warto czytać?” – edukacyjne zajęcia dla uczestników wycieczki z Gminnej Biblioteki Publicznej w Cycowie, sala Książnicy Pana Jana w Wytycznie.

SIERPIEŃ:

- „Ballady i romanse Adam Mickiewicz oczami dzieci” – konkurs plastyczny dla dzieci i młodzieży,
- „Dożynki Powiatu Włodawskiego” - organizator Starostwo Powiatowe we Włodawie,
- „Droga powstania książki od narodzin do jej konsumpcji. Czy warto czytać?” – warsztaty edukacyjne i kino wirtualnej rzeczywistości, warsztaty wakacyjne prowadzone przez GOK – organizator Miejska Biblioteka Publiczna w Piaskach,
- „Dożynki parafialne w Woli Wereszczyńskiej” – organizator Parafia Św. Izydora w Woli Wereszczyńskiej, świetlica Wola Wereszczyńska.

WRZESIEŃ:

- „Z książką przy kawie” - konkurs fotograficzny dla dorosłych,
- „Targi kawy, czekolady i herbaty” – wyjazd laureatów konkursu fotograficznego do Lubelskiego Centrum Konferencyjnego w Lublinie,
- Spotkanie konsultacyjne dla mieszkańców z obszaru LGD Polesie – organizator stowarzyszenie LGD „Polesie”, sala GOK,
- „Dożynki Wojewódzkie w Radawcu” – organizator Starostwo Powiatowe w Lublinie, Urząd Marszałkowski Województwa Lubelskiego, Centrum Spotkania Kultur.

PAŹDZIERNIK:

- „Kto Ty jesteś? Polak mały...(...)”- konkurs plastyczny dla dzieci i młodzieży,
- „Bajki baletowe dla dużych i małych” – organizator Gminna Biblioteka Publiczna w Urszulinie.

LISTOPAD:

- „Obchody Jubileuszu 25-lecia Zespołu Seniorzy z Urszulina,
- „Nasza Biało-Czerwona”, uroczyste obchody 104 Rocznicy Odzyskania Niepodległości – organizator Zespół Szkół w Urszulinie, Szkoła Podstawowa,
- w Wytycznie, Zespół Szkolno-Przedszkolny w Woli Wereszczyńskiej,
- „Onko Mikołaj”, akcja charytatywna – organizator Centrum Kultury w Łęcznej,
- „Wspólne kibicowanie reprezentacji Polski” – organizator Klub Sportowy Polesie Urszulin,
- „Razem kibicujemy reprezentacji” – organizator Klub Sportowy Polesie.

GRUDZIEŃ:

- „Mikołajkowe warsztaty plastyczne” – artystyczne warsztaty dla dzieci, sala GOK,
- „Plum, Plusk” - spektakl teatralny, sala GOK,
- Segregacja podarunków otrzymanych w ramach akcji „Onko Mikołaj”,
- Przekazanie darów dla dzieci z oddziału Onkologii i Ortopedii w Lublinie w ramach akcji charytatywnej „Onko Mikołaj”,
- „Świąteczne lampiony” - artystyczne warsztaty dla młodzieży i dorosłych, sala GOK.

Gminny Ośrodek Kultury uczestniczył także w imprezach innych organizatorów mianowicie:

- „Tradycja Tłustego Czwartku” warsztaty kulinarne, świetlica w Zabrodziu, organizator: „Stowarzyszenie Skarby Ziemi Poleskiej”,
- Zajęcia feryjne Centrum Kultury w Łęcznej – warsztaty edukacyjne i kino wirtualnej rzeczywistości – cykl warsztatów prowadzonych przez GOK Urszulin,

- Zajęcia feryjne Gminnym Ośrodkiem Kultury w Siemieniu – warsztaty edukacyjne kino wirtualnej rzeczywistości – cykl warsztatów prowadzonych przez GOK Urszulin,
- Zajęcia feryjne dla dzieci prowadzone przez KGW Wereszczynianki,
- Organizowanie zbiórek rzeczy dla osób z Ukrainy,
- Rozstrzygnięcie konkursu na najaktywniejszego czytelnika pn. „Dużo czytam, dużo wiem” – Gminna Biblioteka Publiczna w Urszulinie,
- „Vivat Rzeczpospolita” uroczystość zorganizowana w ramach świąt majowych – organizator GBP Urszulin,
- Spotkanie organizacyjne z rodzicami i trenerami Akademii Młodych PZPN – organizator Klub Sportowy Polesie Urszulin,
- Dzień Rodziny – organizator ZS w Urszulinie,
- „Wakacje na wsi i w mieście”, warsztaty edukacyjne i kino wirtualnej rzeczywistości, cykl warsztatów prowadzonych przez GOK – organizator Centrum Kultury w Łęcznej,
- Zajęcia wakacyjne w Gminnym Ośrodku Kultury w Siemieniu – cykl warsztatów edukacyjnych prowadzonych przez GOK,
- Narodowe Czytanie – organizator GBP Urszulin,
- „Noc Bibliotek” - organizator Gminna biblioteka Publiczna w Urszulinie,
- „Onko Mikołaj” organizator Centrum Kultury w Łęcznej.

Ośrodek realizował również swoje zadania przy współpracy z instytucjami, organizacjami i organami. Kontynuował współpracę z:

- Wójt Gminy Urszulin,
- Gminna Biblioteka Publiczna w Urszulinie,
- Poleski Park Narodowy,
- Koło Gospodyń Wiejskich „Bubnowskie Baby”,
- Koło Gospodyń Wiejskich „Wereszczynianki”,
- Stowarzyszenie „Skarby ziemi poleskiej”,
- Książnica Pana Jana w Wytyczynie,
- Gminny Ośrodek Kultury w Sosnowicy,
- Super Tydzień Chełmski,
- Nowy Tydzień,
- Gminny Ośrodek Pomocy Społecznej w Urszulinie,
- Stowarzyszeni Skarby Ziemi Poleskiej,
- Pastyła Poleski,
- Klub Sportowy Polesie Urszulin,
- Centrum Kultury w Łęcznej,
- Gminny Ośrodek Kultury w Siemieniu,
- Zespół Szkół w Urszulinie,
- Szkoła w Wytyczynie,
- Szkoła w Woli Wereszczyńskiej.

## **12. INWESTYCJE**

### **12.1. Budowa tras pieszo rowerowych w otoczeniu Poleskiego Parku Narodowego**

Projekt realizowany w ramach przyznanego dofinansowania z RPO WL na lata 2014-2020. Projekt partnerski Gminy Urszulin, Powiatu Włodawskiego oraz Poleskiego Parku Narodowego. Inwestycja obejmowała wykonanie tras pieszo rowerowych przy drogach powiatowych oraz poprawę bezpieczeństwa uczestników ruchu, a także zadania poprawiające jakość oferowanych usług w sektorze turystyki. W roku 2022 zakończono realizację zadania.

#### **Ścieżka rowerowa w trakcie budowy**



## **12.2. Termomodernizacja budynku Urzędu Gminy w Urszulinie**

Projekt realizowany w ramach przyznanego dofinansowania z RPO WL na lata 2014-2020. Inwestycja obejmowała wykonanie prac budowlanych polegających na termomodernizacji i przebudowie budynku urzędu. W roku 2022 zakończone realizację zadania.

### **Budynek Urzędu Gminy przed termomodernizacją**



### **Budynek Urzędu Gminy po termomodernizacji**



### **12.3. Budowa sieci wodno- kanalizacyjnej w miejscowości Wytyczno**

Projekt realizowany w ramach przyznanego dofinansowania z RPO WL na lata 2014-2020. Inwestycja obejmowała wykonanie prac przy budowie sieci kanalizacyjnej i wodociągowej w miejscowości Wytyczno (Kochanowskie) W roku 2022 rozpoczęto realizację prac budowlanych.

#### **Budowa sieci kanalizacyjnej w Wytycznie**



### **12.4. Budowa nowych i modernizacja punktów oświetleniowych na terenie gminy Urszulin**

Projekt realizowany w ramach przyznanego dofinansowania z RPO WL na lata 2014-2020. Inwestycja obejmuje wykonanie prac przy budowie nowych i modernizacji istniejących linii oświetleniowych. W roku 2022 rozpoczęto realizację prac budowlanych.

#### **Linia oświetleniowa - Urszulin**



## **12.5. Energia odnawialna w Gminie Urszulin – etap II**

Projekt realizowany w ramach przyznanego dofinansowania z RPO WL na lata 2014-2020. Inwestycja obejmuje wykonanie prac montażu pieców na biomase, instalacji solarnych i fotowoltaicznych w gospodarstwach domowych na terenie gminy Urszulin. W roku 2022 rozpoczęto realizację projektu.

### **Zamontowany w ramach projektu piec na biomase**



## 12.6. Budowa infrastruktury turystyczno-rekreacyjnej w miejscowości Zabrodzie i Wincencin

Projekt realizowany w ramach środków PROW na lata 2014-2020, Działanie „Wsparcie dla rozwoju lokalnego w ramach inicjatywy LEADER”. W ramach inwestycji wykonano place zabaw i infrastrukturę przy świetlicach w miejscowościach Zabrodzie i Wincencin. W roku 2022 zakończono realizację projektu

### Plac zabaw w Zabrodziu



## 12.7. Budowa infrastruktury turystyczno-rekreacyjnej w miejscowości Wytyczno i Wola Wereszczyńska

Projekt zrealizowany w ramach środków PROW na lata 2014-2020, Działanie „Wsparcie dla rozwoju lokalnego w ramach inicjatywy LEADER”. W ramach inwestycji wykonano place zabaw i infrastrukturę przy szkołach podstawowych w miejscowościach Wytyczno i Wola Wereszczyńska. W roku 2022 zakończono realizację projektu.

### Plac zabaw w Wytycznie



## **12.8. Zagospodarowanie budynków publicznych obszaru Powiatu Włodawskiego na potrzeby ochrony dziedzictwa kultury**

Projekt realizowany w ramach przyznanego dofinansowania z RPO WL na lata 2014-2020. Inwestycja obejmuje wykonanie prac przy przebudowie świetlicy w Starym Załuczu na potrzeby działalności kulturalnej. Projekt partnerski Powiatu Włodawskiego, Gminy Hańsk oraz Gminnej Biblioteki Publicznej w Urszulinie. W roku 2022 zakończono realizację prac.

### **Budynek w Starym Załuczu przed przebudową**



### **Budynek w Starym Załuczu po przebudowie**

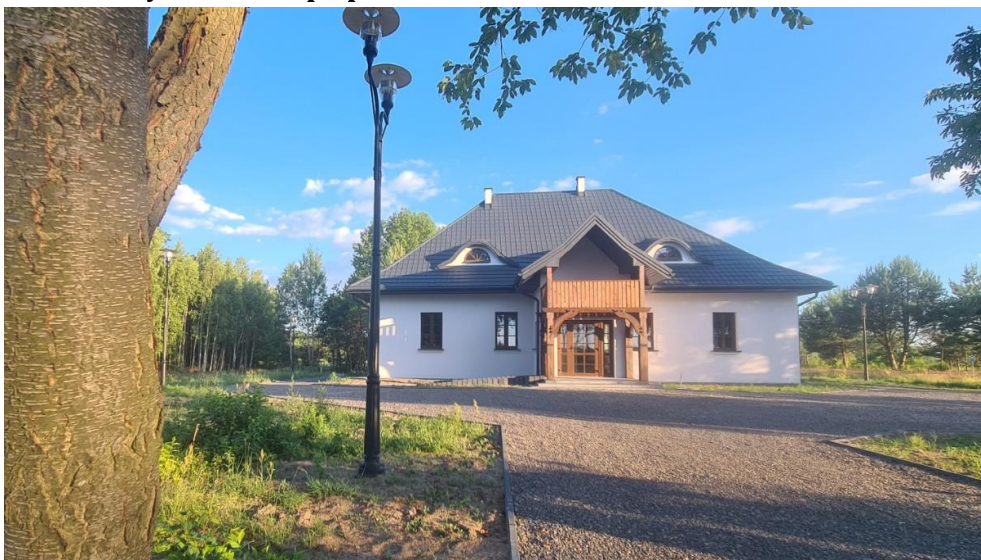

## **12.9. Modernizacja infrastruktury Gminnej Biblioteki Publicznej w Urszulinie**

Projekt zrealizowany w ramach środków PROW na lata 2014-2020, Działanie „Wsparcie dla rozwoju lokalnego w ramach inicjatywy LEADER”. Montaż systemu prezentacji multimedialnej ekran, rampy, obniżane wraz z projektorem, adaptacja pomieszczenia piwnicy. W roku 2022 rozpoczęto realizację projektu.

### **Budynek GBP w Urszulinie**



## **12.10. Stworzenie Ośrodka Animacji Społeczno - Kulturalnej w Wereszczynie**

Projekt w roku 2022 uzyskał wsparcie w ramach Programu POLSKI ŁĄD. Inwestycja zakłada wykonanie prac budowlanych polegających na wykonaniu przebudowy oraz termomodernizacji budynku po byłej szkole w Wereszczynie oraz nadaniu mu nowych funkcji użytkowych. W roku 2022 rozpoczęto realizację prac budowlanych.

### **Budynek w Wereszczynie przed przebudową**



### **12.11. Poprawa bezpieczeństwa poprzez budowę trasy pieszo rowerowej w Urszulinie w ramach przebudowy drogi DK82**

Projekt w roku 2022 uzyskał wsparcie w ramach Programu POLSKI ŁĄD. Inwestycja zakłada wykonanie prac budowy ścieżki pieszo rowerowej w pasie DK82 w miejscowości Urszulin i Wytuczno wraz z budową niezbędnej infrastruktury i oświetlenia terenu. Projekt zakłada również zagospodarowanie terenu w centrum Urszulina w okolicach budynku Urzędu Gminy oraz budowę stacji ładowania pojazdów elektrycznych. W roku 2022 uzyskano dofinansowanie oraz rozpoczęto realizację zadań projektowych.

#### **Droga Krajowa DK82 przed realizacją projektu.**



## **13. PLANOWANIE PRZESTRZENNE**

W 2022 r. miejscowymi planami zagospodarowania przestrzennego objętych było 1 % powierzchni gminy.

Aktualnie na terenie gminy Urszulin obowiązują 4 miejscowe plany zagospodarowania przestrzennego, obejmujące fragmentarycznie miejscowości Sumin, Wytuczno oraz Urszulin.





## **14. BEZPIECZEŃSTWO**

### **14.1. Ratownictwo, zapobieganie pożarom, klęskom żywiołowym i innym zagrożeniom**

Gmina Urszulin położona jest na obszarze działania Komendy Powiatowej Państwowej Straży Pożarnej we Włodawie. Do walki z pożarami, klęskami żywiołowymi i innymi miejscowymi zagrożeniami powołane są Państwowa Straż Pożarna oraz Ochotnicze Straże Pożarne.

Zadania Ochotniczych Straży Pożarnych wynikają z ustawy z dnia 17 grudnia 2021 r. o ochotniczych strażach pożarnych (Dz. U. z 2023 r., poz. 194 z późn. zm.). Ochotnicze straże pożarne realizują zadania na rzecz ochrony ludności, ochrony przeciwpożarowej oraz ratownictwa, a także prowadzą na szeroką skalę działania profilaktyczne skierowane głównie do młodzieży. Podstawowymi celami i zadaniami ochotniczych straży pożarnych wynikającymi m.in. z ich statutów jest prowadzenie działalności mającej na celu zapobieganie pożarom, udział w akcjach ratowniczych przeprowadzanych w czasie pożarów oraz innych zdarzeń niebezpiecznych i klęsk, a także informowanie ludności o istniejących zagrożeniach.

Ochotnicze Straże Pożarne to jednostki ochrony przeciwpożarowej będące stowarzyszeniami w rozumieniu ustawy jako organizacje pozarządowe, funkcjonujące w oparciu o przepisy ustawy z dnia 7 kwietnia 1989 r. – Prawo o stowarzyszeniach (Dz. U. z 2020 r., poz.2261) oraz ustawy z dnia 17 grudnia 2021 r. o ochotniczych strażach pożarnych są umundurowanymi, wyposażonymi w specjalistyczny sprzęt, przeznaczonymi do walki z pożarami, klęskami żywiołowymi lub innymi miejscowymi zagrożeniami, w tym prowadzącymi działania w zakresie ratownictwa specjalistycznego jednostkami ochrony przeciwpożarowej. Stanowią ważny element krajowego systemu ratowniczo-gaśniczego (KSRG) bezpieczeństwa państwa. Współpraca w ramach ww. systemu to przede wszystkim współdziałanie podczas akcji ratowniczych na terenie kraju z udziałem specjalistów, grup ratowniczych, zastosowania sprzętu, przygotowanie wspólnych programów szkoleniowych dotyczących zasad udzielania pierwszej pomocy, stosowania podstawowych technik ratowniczych, tworzenie programów informujących o zagrożeniach katastrofami, klęskami żywiołowymi, pożarami i innymi zagrożeniami spowodowanymi siłami przyrody lub działalnością człowieka, a także udostępnienie pozostających w dyspozycji stron zasobów, na potrzeby akcji ratunkowych i szkoleń.

Do zadań ochotniczych straży pożarnych należy podejmowanie działań w celu ochrony życia, zdrowia, mienia lub środowiska przez:

- prowadzenie działań ratowniczych, udział w działaniach ratowniczych oraz akcjach ratowniczych, a także udział w działaniach prowadzonych przez inne służby, inspekcje i straże;

- udział w działaniach ratowniczych i akcjach ratowniczych poza granicami kraju na podstawie umów międzynarodowych;
- udział w alarmowaniu i ostrzeganiu ludności o zagrożeniach;
- udział w ochronie ludności;
- wykonywanie kwalifikowanej pierwszej pomocy;
- organizowanie ćwiczeń oraz udział w szkoleniach, ćwiczeniach i zawodach sportowo-pożarniczych organizowanych przez Państwową Straż Pożarną, gminę lub inne uprawnione podmioty;
- zabezpieczenie obszaru chronionego właściwej jednostki ratowniczo-gaśniczej Państwowej Straży Pożarnej, określonego w powiatowym planie ratowniczym;
- propagowanie zasad i dobrych praktyk w zakresie ochrony przeciwpożarowej budynków, innych obiektów budowlanych i terenów;
- organizowanie przedsięwzięć służących krzewieniu sportu i kultury fizycznej;
- organizowanie przedsięwzięć oświatowo-kulturalnych propagujących wiedzę i umiejętności w zakresie ochrony przeciwpożarowej;
- upowszechnianie i wspieranie współdziałania między lokalnymi partnerami społecznymi i gospodarczymi z zakresu ochrony przeciwpożarowej;
- propagowanie zasad udzielania pierwszej pomocy;
- wspieranie gminy w realizacji pomocy na rzecz społeczności lokalnej;
- integrowanie społeczności lokalnej;
- udział we współpracy międzynarodowej gminy.

Ochotnicze straże pożarne ściśle współdziałają z jednostkami organizacyjnymi Państwowej Straży Pożarnej oraz innymi podmiotami i instytucjami w celu zapewnienia bezpieczeństwa obywateli na terenie swego działania lub wspomagają sąsiednie obszary w ramach odwodów operacyjnych lub uzgodnień o pomocy wzajemnej. Gmina Urszulin położona jest na obszarze działania Komendy Powiatowej Państwowej Straży Pożarnej we Włodawie.

W 2022 roku, na terenie gminy działało 6 jednostek Ochotniczych Straży Pożarnych, wszystkie typu „S” a są to:

- OSP w Urszulinie,
- OSP w Wereszczynie,
- OSP w Woli Wereszczyńskiej,
- OSP w Wytyczynie,
- OSP w Nowym Załuczu,
- OSP w Andrzejowie.

Do Krajowego Systemu Ratowniczo Gaśniczego włączone są jednostki:

- OSP w Urszulinie,
- OSP w Wereszczynie.

Wszystkie jednostki wpisane są do Krajowego Rejestru Sądowego, posiadają regon i NIP.

Wyposażenie i wyszkolenie w naszych Jednostkach OSP umożliwia podjęcie działań:

- ratowniczo- gaśniczych w czasie pożarów,
- ratownictwa technicznego i drogowego,
- ratownictwa powodziowego i nawodnego,
- ratownictwa medycznego,
- poszukiwawczo-ratowniczych.

Na koniec roku 2022 Ochotnicze Straże Pożarne liczyły łącznie 170 członków czynnych w tym 12 kobiet. Bezpośrednio w akcjach ratowniczo gaśniczych mogło brać udział 33 członków w tym 31 mężczyźni i 2 kobiety. Ponadto przy OSP Urszulin działa Młodzieżowa Drużyna Pożarnicza Chłopców i Dziewcząt, która liczy 24 członków. W ramach OSP działają również dwie Kobięce Drużyny Pożarnicze przy OSP Urszulin i OSP Wytyczno.

Wszystkie OSP z terenu gminy posiadają strażnice z boksami garażowymi i zapleczem socjalnym. W ostatnim okresie przeprowadzono gruntowne remonty strażnic w Urszulinie, Andrzejowie, Wereszczynie i Nowym Załuczu oraz wybudowano nowy obiekt w Woli Wereszczyńskiej.

Biorąc pod uwagę specyfikę i położenie gminy, obszar Poleskiego Parku Narodowego i duże grupy turystów przebywających na jego terenie, tereny bagienne Krowiego Bagna oraz wypoczynkowe okolice jezior Rotcze, Sumin i Wytyczno rokrocznie odnotowuje się znaczną ilość pożarów, wypadków komunikacyjnych i innych miejscowych zagrożeń. Zagrożenie wypadkami komunikacyjnymi w ruchu drogowym wiąże się z przebiegającymi przez gminę drogami o znaczeniu krajowym i powiatowym: droga krajowa nr 82 Lublin – Włodawa, drogi powiatowe i drogi gminne.

W ostatnich latach miało miejsce od 40 do 80 zdarzeń rocznie. W 2022 roku jednostki OSP wyjeżdżały 60 razy do różnego typu zdarzeń w tym:

- 20 pożarów z czego 18 na terenie gminy i 2 poza terenem gminy,
- 37 miejscowych zagrożeń z czego 35 na terenie gminy, i 2 poza terenem gminy,
- fałszywe alarmy: 1,
- ćwiczenia: 2

Przy działaniach i akcjach ratowniczych strażacy przepracowali 756 godzin a podczas szkoleń 89 godzin. Najczęściej wyjeżdżały OSP w Urszulinie (584 godziny) i OSP w Wereszczynie (155 godzin).

Miejscowe zagrożenia to przede wszystkim wypadki drogowe i udzielanie pomocy poszkodowanym, pompowanie wody z zalanych gospodarstw szczególnie w okresie wiosennym, usuwanie powalonych drzew, zabezpieczanie uszkodzonych budynków, usuwanie gniazd os i szerszeni, oraz ratowanie zwierząt.

Do prowadzenia działań i akcji ratowniczych niezbędny jest sprawny sprzęt pożarniczy oraz przeszkolenie strażaków. Strażacy z OSP włączonych do KSRG oraz z OSP poza systemem mają przeszkolenie w zakresie:

- dowódcy 18,
- naczelnicy 11,

- strażacy ratownicy OSP 98,
- kierowcy konserwatorzy sprzętu ratowniczego 12,
- ratownictwo techniczne 20,
- kwalifikowana pierwsza pomoc 16,
- ratownictwo wodne 14,
- sternicy motorowodni 8,
- współpraca z LPR 8.

Koszty funkcjonowania Ochotniczych Straży Pożarnych są pokrywane z:

- budżetu jednostek samorządu terytorialnego,
- środków z budżetu państwa przekazywanych Komendantowi Głównemu Państwowej Straży Pożarnej,
- wpływów instytucji ubezpieczeniowych,
- środków pochodzących od osób fizycznych i osób prawnych przekazywanych w szczególności w formie dobrowolnych składek lub darowizn,
- środków pochodzących ze zbiorów publicznych,
- środków własnych.

W 2022 roku zakupiono między innymi:

ze środków KSRG:

- ubranie specjalne 1szt.
- wąż pożarniczy W-52 5 szt.
- wąż pożarniczy W-75 3 szt.
- wąż pożarniczy W-25 1 szt.

ze środków Wojewódzkiego Funduszu Ochrony Środowiska i Gospodarki Wodnej w Lublinie:

- buty specjalne strażackie 2 pary
- hełm strażacki Rosenbauer 6 kpl.
- wąż pożarniczy W-52 8 szt.

ze środków Komendy Głównej PSP „Szczepimy się z OSP”

- radiotelefon nasobny 1 szt.
- deska ortopedyczna 1 kpl.
- prądownica 1szt.
- kombinezon ochronny 1 szt.
- kamizelka asekuracyjna 3 szt.
- kask ochronny do rat. wodnego 3 szt.
- zestaw klinów do stabilizacji 1 kpl.
- megafon 1 szt.
- rękawice dielektryczne 2 pary
- rękawice techniczne 7 par
- hełm strażacki 1 kpl.
- kamera termowizyjna 1 szt.

ze środków Komendy Głównej PSP na zakup sprzętu dla MDP

- drewniana drabiniasta ściana 1 szt.
- rów wodny 1 szt.
- rysunki do stanowiska przyrządów i armatur 1 kpl.
- rysunki do stanowiska węzłów 1 kpl.
- tarcza nalewowa z akumulatorem 2 szt.

W ramach projektu „Termomodernizacja Budynku Urzędu Gminy w Urszulinie „ – wymiana stolarki okiennej i drzwiowej w świetlicy OSP, demontaż paneli ściennych, położenie gładzi tynkowej i malowanie ścian, wymiana stolarki okiennej i drzwiowej w garażach OSP, wymiana trzech bram garażowych, wymiana oświetlenia w świetlicy i garażach OSP.

Dodatkowo gmina ponosi koszty wyposażenia, utrzymania, wyszkolenia i zapewnienia gotowości bojowej ochotniczej straży pożarnej, (budowa, przebudowa, remonty, modernizacje świetlic wiejskich, ubezpieczenie pojazdów ich przeglądy i ubezpieczenie, ubezpieczenie strażaków i badania lekarskie, wypłata ekwiwalentu za udział w działaniach ratowniczych i akcjach ratowniczych oraz szkoleniach lub ćwiczeniach, wypłata wynagrodzenia kierowcom konserwatorom sprzętu, zakup paliwa, olejów i smarów, zakup sprzętu ppoż. i wyposażenia, remonty samochodów i sprzętu ppoż.

Jednostki OSP posiadają następujące samochody ratowniczo – gaśnicze:

Jeden ciężki:

- OSP Wytyczno Jelcz GCBA 6/32,

Trzy średnie:

- OSP Urszulin Volvo FLD3C GBA 4/16
- OSP Wereszczyn Jelcz GCBA 5/24,
- OSP Wola Wereszczyńska Mercedes GLBA 1,6/8,
- OSP Nowe Załucze Mercedes 1,2/8,

Trzy lekkie:

- OSP Urszulin Ford Transit GLBM 02/5,
- OSP Wereszczyn Ford Transit SLRt,
- OSP Andrzejów Lublin III GLM8.

Dodatkowo OSP Urszulin posiada na wyposażeniu łódź z silnikiem zaburtowym i pojazd samochodowy czterokołowy marki ARCTIC CAT A.

Oceniając stan techniczny należy stwierdzić, że pojazdy i sprzęt pożarniczy w OSP jest sprawny. Jednostki OSP wykazują dobry stopień przygotowania do podjęcia działań, podkreślić należy dbałość druhów o sprzęt będący na wyposażeniu jednostek oraz właściwe utrzymanie strażnic.

Od wielu już lat tradycją jest, że Strażacy z Ochotniczych Straży Pożarnych oraz członkowie Młodzieżowej Drużyny Pożarniczej angażują się w przygotowania i uczestniczą we wszystkich uroczystościach religijnych i patriotycznych. Dodatkowo

Druhny i Druhowie z Jednostek Ochotniczych Straży Pożarnych zaangażowani są w pracę z dziećmi i młodzieżą szkolną w zakresie propagowania bezpieczeństwa przeciwpożarowego i udzielania pierwszej pomocy. Organizują spotkania, pokazy i ćwiczenia. Jednostki OSP z terenu gminy włączyły się również do ogłoszonej zbiórki sprzętu ppoż. dla ukraińskich strażaków przekazując nowy sprzęt m.in. węże pożarnicze, prądownice, buty, ubrania i rękawice specjalne.

Od wielu lat organizujemy eliminacje gminne Ogólnopolskiego Turnieju Wiedzy Pożarniczej „Młodzież Zapobiega Pożarom”.

Raz w roku organizowane są międzygminne zawody sportowo – pożarnicze w połączeniu z jednostkami OSP z terenu powiatu włodawskiego oraz zawody Młodzieżowych Drużyn Pożarniczych.

Przynajmniej raz w roku organizowane są z udziałem Państwowej Straży Pożarnej we Włodawie i Jednostek OSP z terenu gminy ćwiczenia doskonalące.

Działalność przeciwpożarowa na terenie naszej gminy opiera się w dużej mierze na aktywnej pracy Druhów strażaków z Ochotniczych Straży Pożarnych. To oni inicjują wiele działań prewencyjnych, organizacyjnych czy też szkoleń. Biorą czynny udział w większości działań i akcji ratowniczych, często nimi kierując.

Prowadząc działania i akcje ratownicze, walcząc z klęskami żywiołowymi i udzielając pomocy poszkodowanym, a także przeciwdziałając powstawaniu pożarów i miejscowych zagrożeń Druhowie strażacy realizują misję na rzecz lokalnej społeczności. Dzięki temu straty materialne na skutek tych zdarzeń są zdecydowanie niższe a przygotowanie jednostek OSP do działań i akcji ratowniczych należy ocenić jako bardzo dobre, co w znaczny sposób wpływa na szybkie i skuteczne zapewnienie pomocy oraz bezpieczeństwa mieszkańcom gminy i osobom czasowo przebywającym na jej terenie.

## **14.2. Przestępczość na terenie gminy**

Stan bezpieczeństwa w 2022 roku na terenie gminy Urszulin utrzymał się na zbliżonym poziomie w porównaniu do 2021 roku.

Na rzecz zapewnienia bezpieczeństwa mieszkańcom gminy Urszulin pracowali funkcjonariusze Komendy Powiatowej Policji we Włodawie oraz Komisariatu Policji w Urszulinie. Policjanci koncentrowali swoje działania na realizacji celów w zakresie zabezpieczenia bezpieczeństwa i porządku publicznego, wynikające z ustawowych zadań Policji, jak również wynikające z bieżących potrzeb sygnalizowanych przez mieszkańców.

Podobnie jak w latach poprzednich, głównym zadaniem było zmniejszenie dynamiki przestępstw o charakterze kryminalnym oraz zwiększenie ich wykrywalności. Szczególny nacisk kładziony był na zwalczanie przestępstw - w szczególności takich kategorii jak kradzieże z włamaniem, kradzieże mienia, przestępstwa rozbójnicze, bójki i pobicia, uszkodzenia rzeczy - które są najbardziej powszechne, a jednocześnie szczególnie uciążliwe dla społeczeństwa.

Duży nacisk został również położony na odzyskiwanie mienia skradzionego, zabezpieczanie mienia na poczet przyszłych kar i grzywien w majątkach sprawców, ujawnianie przestępstw gospodarczych i narkotykowych oraz zapobieganie wypadkom drogowym.

Uwagę skupiono także na zjawisku przemocy w rodzinie. Policjanci wykonujący czynności w związku z przemocą w rodzinie udzielali pomocy i porad ofiarom przestępstw oraz informowali instytucje powołane do ścigania i zwalczania przestępstw wymierzonych w rodzinę.

Policjanci prowadzili ponadto szereg działań ukierunkowanych na szeroko rozumianą profilaktykę skierowaną głównie wobec dzieci i młodzieży oraz rodziców.

### Struktura przestępczości

W 2022 roku, na terenie gminy Urszulin stwierdzono **54** przestępstwa. W porównaniu do roku 2021 odnotowano wzrost ilości przestępstw stwierdzonych o 6.

Dane dotyczące rodzajów przestępstw stwierdzonych w roku 2022 na terenie gminy Urszulin w porównaniu do roku 2021, przedstawia tabela:

KATEGORIA	Rok 2021	Rok 2022	wzrost/spadek
Zabójstwa	0	0	0
Rozboje	1	0	-1
Bójki i pobicia	0	1	+1
Kradzieże z włamaniem	2	3	+1
Kradzieże mienia	3	4	+1
Narkotykowe	2	0	-2
Przeciwko rodzinie	4	6	+2
Uszkodzenie ciała	0	0	0
Uszkodzenie mienia	0	1	+1
<b>RAZEM</b>	<b>12</b>	<b>15</b>	<b>+3</b>

Omawiając stan bezpieczeństwa na terenie gminy Urszulin w 2022 roku przestępczość w wybranych kategoriach przedstawiała się następująco:

### Przestępstwa przeciwko życiu i zdrowiu

W 2022 roku na terenie gmina Urszulin **nie odnotowano** najcięższych przestępstw w tej kategorii tj. zabójstw. Nie odnotowano także przestępstwa z kategorii: rozbój, bójka, pobicie i uszkodzenie ciała. W celu przeciwdziałania przestępczości przeciwko życiu i zdrowiu policjanci będą podejmowali działania ukierunkowane na zapobieganie tej kategorii przestępstw i minimalizowanie zagrożenia. Mundurowi będą dążyli do zatrzymania sprawców na gorącym uczynku przestępstwa

oraz ustalali ich w toku prowadzonych czynności procesowych oraz operacyjno-rozpoznawczych.

### **Kradzieże z włamaniem**

W 2022 roku odnotowano 3 kradzieże z włamaniem. Stanowi to wzrost o 1 przestępstwo w stosunku do roku 2021.

### **Przestępstwa przeciwko rodzinie**

W roku 2022 roku na terenie gminy Urszulin stwierdzono 6 przestępstw przeciwko rodzinie. W wielu przypadkach wdrażana jest procedura „Niebieskiej Karty” wobec uzasadnionego podejrzenia przemocy domowej podczas interwencji Policji. Problematyka ta jest na bieżąco identyfikowana, a rozmiar zjawiska rozpoznawany, również we współpracy z instytucjami powołanymi do zwalczania przemocy domowej (GOPS, PCPR, kuratorzy rodzinni itp).

### **Przestępstwa narkotykowe**

W 2022 roku na terenie gminy Urszulin nie odnotowano przestępstw narkotykowych co stanowi spadek o 2 w porównaniu z rokiem 2021.

### **Zagrożenie w ruchu drogowym**

Kolejną płaszczyzną działań policjantów Komisariatu Policji w Urszulinie jest bezpieczeństwo w ruchu drogowym.

W 2022 roku na terenie gminy Urszulin doszło do 3 wypadków drogowych w wyniku których 1 osoba poniosła śmierć na miejscu. Zdarzenia drogowe kwalifikowane jako wypadek drogowe otrzymują się na tym samym poziomie co w 2021 roku.

W realizację zadań mających na celu podniesienie poziomu bezpieczeństwa w ruchu drogowym zaangażowani byli policjanci Zespołu Ruchu Drogowego Komendy Powiatowej Policji we Włodawie wspólnie z funkcjonariuszami Komisariatu Policji w Urszulinie. Policjanci kierowani byli w ustalone miejsca szczególnie zagrożone powstawaniem zdarzeń drogowych, zarówno w oparciu o własne spostrzeżenia jak i przede wszystkim napływające sygnały od lokalnej społeczności.

Mając na uwadze poprawę bezpieczeństwa w ruchu drogowym na terenie gminy Urszulin policjanci przeprowadzili w 2022 roku szereg działań ukierunkowanych na eliminację z ruchu nietrzeźwych kierujących pojazdami oraz przeciwdziałanie brawurowej jeździe pojazdami.

W 2022 roku zatrzymano ogółem 12 nietrzeźwych kierujących pojazdami samochodowymi, motocyklami i motorowerami. Ogólna liczba jest mniejsza niż w 2021 roku bowiem wówczas zatrzymano 18 nietrzeźwych kierujących. Jak wskazują

powyższe dane, zagrożenie w ruchu drogowym ze strony nietrzeźwych kierujących jest nadal bardzo wysokie, w związku z czym jednym z zadań ukierunkowanych na poprawę bezpieczeństwa w ruchu drogowym w 2023 roku będzie eliminowanie z ruchu nietrzeźwych kierujących pojazdami.

### Działania prewencyjne

Działania służby prewencyjnej to szereg akcji i czynności wykonywanych przez dzielnicowego oraz funkcjonariuszy Komisariatu Policji w Urszulinie.

### Działania prewencyjne

W 2022 roku na terenie gminy Urszulin policjanci ujawnili szereg **wykroczeń**, za które ich sprawców represjonowano poprzez kierowanie wniosków o ukaranie do Sądu Rejonowego, w drodze postępowania mandatowego albo stosowano środki oddziaływania wychowawczego tj. pouczenia.

SRTUKTURA WYKROCZEŃ							
Lp	Kwalifikacja	Ogółem	Zakończone	Odstąpienie od postępowania	Wniosek do sądu	W toku	MKK mandaty
1	Art.94 § 1 i 2 (prowadzenie bez uprawnień)	3	3	1	2		
2	Art. 124 § 1i 2 (zniszczenie cudzej rzeczy)	5	5	4	1		
3	Art. 86 §1§ 2(niezachowanie ostrożności- kolizja)	4	4	1	3		
4	Art. 141 (zaśmiecania miejsca publicznego)	3	3		3		
5	Art.13 UOZT	0					
6	Art.119 § 1 (kradzież)	4	4	3			1
7	Art. 92 a, 92§1 (niestosowanie się do znaków i sygnałów drogowych)	11	11		2		9
8	Art.120 (kradzież drzewa z lasu)	0					
9	Art. 96§ 1i 2 pkt 2 i 3 i 4 (drogowe)	1	1		1		
10	Art. 88 (prowadzenie pojazdu bez włączonych świateł)	0					
11	Art. 97 §1, 98 (inne naruszenia drogowe)	3	3	2	1		
12	Art.77 (niezachowanie zwykłych środków przy	4	4	1	3		

*RAPORT O STANIE GMINY URSZULIN W ROKU 2022*

	trzymaniu psa)						
13	Art. 87 § 1 i 2 (kierowanie po użyciu alkoholu)	3	3		3		
14	Art. 191 ustawy o odpadach	0					
15	Art. 51§ 1i 2 (zakłócenie ładu i porządku)	4	4	1	3		
16	Art. 66 (wywołanie niepotrzebnej czynności)	11	10		10	1	
17	Art. 65 §1 i 2 (umyślne wprowadzenie w błąd)	2	2		2		
18	Art. 70 (wykonywanie czynności zawodowych pod działaniem alkoholu)	0					
19	Art. 90 (tamowanie, utrudnianie ruchu)	0					
20	Art. 95 (kierowanie poj. bez dokumentów)	0					
21	Art. 82 (nieostrożne obchodzenie się z ogniem)	0					
22	Art. 60§1 (prowadzenie działalności gospodarczej bez zgłoszenia)	0					
23	Art.43' ( spożywanie alkoholu w miejscu objętym zakazem)	1	1		1		
24	Art. 145 ( zaśmiecenie miejsca publicznego)	2	2		2		
25	Art. 10 Ustawy o utrzymaniu czystości w gminach	0					
26	Art. 154§ 1i 2 (niszczenie gruntów)	1	1	1			
27	Art. 85 ust.1(samowolne usuwanie usunięcie znaku)	0					
28	Art. 158§1 (wyrąb drzewa bez wymaganego pozwolenia)	0					
29	Art. 91 (zanieczyszczenie drogi)	0					
30	Inne	12	11	4	8	1	
	<b>Liczba wszystkich wykroczeń</b>	<b>73</b>	<b>71</b>	<b>18</b>	<b>45</b>	<b>2</b>	<b>10</b>

**Czynności i przedsięwzięcia profilaktyczne oraz programy prewencyjne prowadzone na terenie działania Komendy Powiatowej Policji we Włodawie - Gmina Urszulin**

Policjanci Komisariatu Policji w Urszulinie prowadzili szereg działań poza represyjnych ukierunkowanych na szeroko rozumianą profilaktykę. Problematyka tych

działań polegała na podejmowaniu przedsięwzięć profilaktyczno-edukacyjnych o następującym charakterze:

- bezpieczeństwo w ruchu drogowym;
- bezpieczeństwo w miejscu zamieszkania;
- bezpieczeństwo dzieci i młodzieży;
- bezpieczeństwo seniorów;
- patologie, cyber zagrożenia, oszustwa.

Działania profilaktyczne prowadzone były w formie spotkań, konsultacji, realizowanych kampanii społecznych a także wystąpień medialnych i komunikatów prasowych publikowanych na stronie internetowej Komendy Powiatowej Policji we Włodawie.

*(14.2. opracowano we współpracy z Komisariatem Policji w Urszulinie)*

## **15. INFRASTRUKTURA TURYSTYCZNA I REKREACJA**

### **14.1. Infrastruktura turystyczna**

Gmina Urszulin cyklicznie dąży do poprawy jakości infrastruktury turystycznej. W wyniku systematycznych prac na terenie gminy Urszulin powstają takie elementy infrastruktury turystycznej jak:

- Ścieżki pieszo-rowerowe, które są położone między innymi w Urszulinie, Andrzejowie, Wytycznie, Woli Wereszczyńskiej, Jamnikach, Babsku;
- Elementy małej infrastruktury, czyli wiaty i zadaszenia wyposażone w stoły, ławki, kosze na śmieci, stojaki na rowery.
- Monitoring zamontowany w newralgicznych miejscach gminy w celu zapewnienia bezpieczeństwa;
- Place zabaw;
- Siłownie zewnętrzne;
- Boiska;
- Parkingi;
- Oznakowanie terenu gminy;
- Oznakowanie tras turystycznych;
- Toalety publiczne.

Poza elementami infrastruktury charakterystycznej dla większości miejscowości położonych w Polsce, Gmina Urszulin posiada także rozbudowaną infrastrukturę turystyczną typową dla terenów rekreacyjnych położonych wzdłuż linii brzegowej jezior.

Przy jeziorach:

- Bąbelek (Wereszczyńskie)
- Rotcze,
- Sumin,

– Wytyckie (Kochanowskie)

teren przygotowany jest pod kątem turystów.

Zamontowane są pomosty pływające, wybudowane zostały zadaszenia, wieże widokowe. Nad jeziorami Sumin i Rotcze funkcjonują kąpieliska zabezpieczone przez wykwalifikowanych ratowników.

Na plażach są utwardzone ścieżki spacerowe a wzdłuż nich stoją ławeczki. Jezioro Wytyckie nie posiada kąpieliska, ale jest bardzo dobrym punktem połowu ryb dla wędkarzy i idealnym miejscem obserwacji ornitologicznej.

Poniżej przykładowe zdjęcia infrastruktury turystycznej:



Miejsce Obsługi Rowerów w Urszulinie



Miejsce Obsługi Turystów w Dębowcu



Oznakowanie turystyczne terenu Gminy



Plac zabaw w Wytyczynie



Toaleta publiczna w Urszulinie



Jezioro w Wytycznie

## 14.2. Rekreacja

W okresie od 1 lipca 2022 roku do 31 sierpnia 2022 roku na podstawie uchwały nr XXXIX/247/2022 Rady Gminy Urszulin z dnia 29 kwietnia 2022 r. na terenie Gminy Urszulin funkcjonowały następujące kąpieliska:

1. Kąpielisko nr 1 w Suminie nad Jeziorem Sumin zlokalizowane na południowo – wschodnim brzegu jeziora, wzdłuż ogólnodostępnej plaży na wysokości działek nr 255/1 i 255/6, o wymiarach 60,0 m wzdłuż linii brzegowej i 65,0 m w głąb jeziora od linii brzegowej.
2. Kąpielisko nr 2 w Grabniaku nad Jeziorem Rotcze zlokalizowane na wschodnim brzegu jeziora, wzdłuż ogólnodostępnej plaży na wysokości działek nr 145/1, 144/2 i 144/3, o wymiarach 51,0 m wzdłuż linii brzegowej i 50,0 m w głąb jeziora od linii brzegowej.



Kąpielisko Rotcze



Zagospodarowanie turystyczne - Jezioro Wytyckie

## 16. Realizacja uchwał podjętych przez Radę Gminy Urszulin w roku 2022

Nr uchwały	w sprawie	Wykonanie uchwały
XXXVI/226/2022	w sprawie rozpatrzenia skargi na działalność Wójta Gminy Urszulin	Uchwała została zrealizowana
XXXVI/227/2022	w sprawie rozpatrzenia petycji Fundacji im. Nikoli Tesli	Uchwała została zrealizowana
XXXVI/228/2022	zmieniająca uchwałę w sprawie wyboru metod ustalenia opłaty i ustalenia stawek opłaty za gospodarowanie odpadami komunalnymi	Uchwała została zrealizowana
XXXVI/229/2022	zmieniająca uchwałę w sprawie określenia wzoru deklaracji o wysokości opłaty za gospodarowanie odpadami komunalnymi składanej przez właściciela nieruchomości	Uchwała została zrealizowana
XXXVI/230/2022	w sprawie ustalenia wysokości ekwiwalentu pieniężnego dla strażaków ratowników OSP z Gminy Urszulin uczestniczących w działaniach ratowniczych, akcjach ratowniczych, szkoleniach lub ćwiczeniach pożarniczych organizowanych przez Państwową Straż Pożarną lub Gminę Urszulin	Uchwała realizowana jest na bieżąco
XXXVI/231/2022	w sprawie udzielenia pomocy finansowej powiatowi włodawskiemu	Uchwała nie została zrealizowana, w związku z brakiem podpisania umowy będącej podstawą przekazania środków
XXXVI/232/2022	zmieniająca uchwałę w sprawie uchwały budżetowej na rok 2022	Uchwała została zrealizowana
XXXVI/233/2022	w sprawie określenia kryteriów obowiązujących na drugim etapie postępowania rekrutacyjnego wraz z liczbą punktów w postępowaniu rekrutacyjnym do publicznych przedszkoli, oddziałów	Uchwała została przekazana do realizacji dyrektorom szkół dla których organem prowadzącym jest Gmina Urszulin – uchwała

	przedszkolnych w szkołach podstawowych oraz publicznych innych form wychowania przedszkolnego prowadzonych przez Gminę Urszulin	realizowana jest na bieżąco
XXXVII/234/2022	zmieniająca uchwałę w sprawie uchwały budżetowej na rok 2022	Uchwała została zrealizowana
XXXVIII/235/2022	w sprawie rozpatrzenia skargi na działalność Kierownika Gminnego Ośrodka Pomocy Społecznej w Urszulinie	Uchwała została zrealizowana
XXXVIII/236/2022	w sprawie nie wyrażenia zgody na wyodrębnienie w budżecie gminy środków stanowiących fundusz sołecki	Uchwała została zrealizowana
XXXVII/237/2022	w sprawie Programu opieki nad zwierzętami bezdomnymi oraz zapobiegania bezdomności zwierząt na terenie Gminy Urszulin na 2022 rok	Uchwała została zrealizowana
XXXVIII/238/2022	w sprawie pozbawienia dróg kategorii dróg gminnych poprzez wyłączenie z użytkowania	Uchwała została zrealizowana
XXXVIII/239/2022	zmieniająca uchwałę w sprawie wyrażenia zgody na przyjęcie w formie darowizny nieruchomości oznaczonej numerem geodezyjnym 165/2 obręb Grabniak	Uchwała została zrealizowana
XXXVIII/240/2022	w sprawie wyrażenia zgody na zawarcie porozumienia z Zarządem Powiatu we Włodawie w sprawie powierzenia prowadzenia zadania publicznego w zakresie zarządzania drogami gminnymi nr 104348L Nowe Załucze-Babsk i nr 104345L w Babsku	Uchwała w trakcie realizacji
XXXVIII/241/2022	w sprawie Regulaminu utrzymania czystości i porządku na terenie Gminy Urszulin	Uchwała została zrealizowana
XXXVIII/242/2022	w sprawie określenia szczegółowego sposobu i zakresu świadczenia usług w zakresie odbierania odpadów komunalnych od właścicieli	Uchwała realizowana jest na bieżąco

*RAPORT O STANIE GMINY URSZULIN W ROKU 2022*

	nieruchomości i zagospodarowania tych odpadów	
XXXVIII/243/2022	w sprawie zakresu pomocy obywatelom Ukrainy w związku z konfliktem zbrojnym na terytorium tego państwa	Uchwała została zrealizowana
XXXVIII/244/2022	w sprawie udzielenia pożyczki krótkoterminowej dla Gminnej Biblioteki Publicznej w Urszulinie	Uchwała została zrealizowana
XXXVIII/245/2022	zmieniająca wieloletnią prognozę finansową	Uchwała została zrealizowana
XXXVIII/246/2022	zmieniająca uchwałę w sprawie uchwały budżetowej na rok 2022	Uchwała została zrealizowana
XXXIX/247/2022	w sprawie wykazu kąpielisk na terenie gminy Urszulin na 2022 rok	Uchwała została zrealizowana
XXXIX/248/2022	w sprawie wyznaczenia miejsc do prowadzenia handlu w piątki i soboty przez rolników i ich domowników oraz określenia zasad prowadzenia handlu w piątki i soboty przez rolników i ich domowników na wyznaczonym miejscu	Uchwała realizowana jest na bieżąco
XXXIX/249/2022	zmieniająca wieloletnią prognozę finansową	Uchwała została zrealizowana
XXXIX/250/2022	zmieniająca uchwałę w sprawie uchwały budżetowej na rok 2022	Uchwała została zrealizowana
XL/251/2022	w sprawie rozpatrzenia skargi na działalność Dyrektora Gminnego Ośrodka Kultury w Urszulinie	Uchwała została zrealizowana
XL/252/2022	zmieniająca uchwałę w sprawie nadania Statutu Gminnemu Ośrodkowi Kultury w Urszulinie	Uchwała została zrealizowana
XL/253/2022	w sprawie wyrażenia zgody na wydzierżawienie nieruchomości na okres powyżej trzech lat i odstąpienia od przetargowego trybu zawarcia umowy	Uchwała nie została zrealizowana – rezygnacja wnioskodawcy
XL/254/2022	w sprawie przyjęcia projektu "Regulaminu dostarczania wody	Uchwała została zrealizowana

	i odprowadzania ścieków na terenie Gminy Urszulin”	
XL/255/2022	zmieniająca wieloletnią prognozę finansową	Uchwała została zrealizowana
XL/256/2022	zmieniająca uchwałę w sprawie uchwały budżetowej na rok 2022	Uchwała została zrealizowana
XLI/257/2022	w sprawie udzielenia Wójtowi Gminy Urszulin wotum zaufania	Uchwała została zrealizowana
XLI/258/2022	w sprawie rozpatrzenia i zatwierdzenia sprawozdania finansowego wraz ze sprawozdaniem Wójta Gminy Urszulin z wykonania budżetu za 2021 rok	Uchwała została zrealizowana
XLI/259/2022	w sprawie udzielenia absolutorium Wójtowi Gminy Urszulin z tytułu wykonania budżetu za 2021 rok	Uchwała została zrealizowana
XLI/260/2022	w sprawie przyjęcia Regulaminu dostarczania wody i odprowadzania ścieków na terenie Gminy Urszulin	Uchwała została przekazana dla Gminnego Zakładu Usług Komunalnych. Uchwała realizowana jest na bieżąco.
XLI/261/2022	zmieniająca wieloletnią prognozę finansową	Uchwała została zrealizowana
XLI/262/2020	zmieniająca uchwałę w sprawie uchwały budżetowej na rok 2022	Uchwała została zrealizowana
XLII/263/2022	w sprawie rozpatrzenia wezwania do usunięcia naruszenia prawa uchwałą Rady Gminy Urszulin oraz wniosku o zmianę uchwały	Uchwała została zrealizowana
XLII/264/2022	w sprawie wystąpienia z wnioskiem do ministra Spraw Wewnętrznych i Administracji za pośrednictwem Wojewody Lubelskiego o zniesienie urzędowych nazw miejscowości: Brzezowo i Pastwisko	Uchwała w trakcie realizacji
XLII/265/2022	w sprawie wyrażenia zgody na zawarcie porozumienia międzygminnego w celu opracowania i wdrażania „Strategii Rozwoju Ponadlokalnego Gmin	Uchwała w trakcie realizacji

	i Powiatu Włodawskiego oraz Gminy Ruda Huta na lata 2022-2023”	
XLII/266/2022	w sprawie wskazania wstępnego miejsca lokalizacji nowego przystanku komunikacyjnego przy drodze powiatowej w miejscowości Dębowiec	Uchwała została zrealizowana
XLII/267/2022	w sprawie wyrażenia zgody na zawarcie kolejnej umowy dzierżawy z dotychczasowym dzierżawcą	Uchwała została zrealizowana
XLII/268/2022	w sprawie wyrażenia zgody na zawarcie porozumienia pomiędzy Gminą Urszulin a Skarbem Państwa – Generalną Dyрекcją Dróg Krajowych i Autostrad Oddział w Lublinie	Uchwała została zrealizowana
XLII/269/2022	w sprawie określenia średniej ceny jednostki paliwa w Gminie Urszulin w roku szkolnym 2022/2023	Uchwała została zrealizowana
XLII/270/2022	w sprawie ustalenia wysokości opłat za korzystanie z miejsc noclegowych w Szkolnym Schronisku Młodzieżowym	Uchwała została przekazana dla Zespołu Szkół w Urszulinie. Uchwała realizowana jest na bieżąco
XLII/271/2022	w sprawie udzielenia pomocy finansowej w formie dotacji celowej Gminie Hanna	Uchwała została zrealizowana
XLII/272/2022	w sprawie zaciągnięcia kredytu długoterminowego	Uchwała nie została zrealizowana – pozyskano dodatkowe dochody, realizacja inwestycji została przesunięta na kolejne lata
XLII/273/2022	zmieniająca wieloletnią prognozę finansową	Uchwała została zrealizowana
XLII/274/2022	zmieniająca uchwałę w sprawie uchwały budżetowej na rok 2022	Uchwała została zrealizowana
XLIII/275/2022	zmieniająca wieloletnią prognozę finansową	Uchwała została zrealizowana
XLIII/276/2022	zmieniająca uchwałę w sprawie uchwały budżetowej na rok 2022	Uchwała została zrealizowana
XLIV/277/2022	w sprawie rozpatrzenia petycji dotyczącej utworzenia Młodzieżowej	Uchwała została zrealizowana

*RAPORT O STANIE GMINY URSZULIN W ROKU 2022*

	Rady Gminy	
XLIV/279/2022	zmieniająca uchwałę w sprawie uchwały budżetowej na rok 2022	Uchwała została zrealizowana
XLV/280/2022	zmieniająca uchwałę w sprawie nadania Statutu Gminnej Bibliotece Publicznej w Urszulinie	Uchwała została zrealizowana
XLV/281/2022	zmieniająca uchwałę w sprawie nadania Statutu Gminnemu Ośrodkowi Kultury w Urszulinie	Uchwała została zrealizowana.
XLV/282/2022	zmieniająca uchwałę w sprawie określenia szczegółowych warunków przyznawania i odpłatności za usługi opiekuńcze i specjalistyczne usługi opiekuńcze, z wyłączeniem specjalistycznych usług opiekuńczych dla osób z zaburzeniami psychicznymi	Uchwała została przekazana dla Gminnego Ośrodka Pomocy Społecznej w Urszulinie. Uchwała realizowana jest na bieżąco
XLV/283/2022	w sprawie rocznego programu współpracy Gminy Urszulin z organizacjami pozarządowymi na rok 2023	Uchwała w trakcie realizacji
XLV/284/2022	w sprawie obniżenia średniej ceny skupu żyta przyjmowanej do obliczenia podatku rolnego na 2023 rok	Uchwała realizowana jest na bieżąco
XLV/285/2022	w sprawie określenia wysokości stawek podatku od nieruchomości obowiązujących na terenie gminy Urszulin na rok 2023	Uchwała realizowana jest na bieżąco
XLV/286/2022	w sprawie określenia wysokości rocznych stawek podatku od środków transportowych obowiązujących na terenie gminy Urszulin na rok 2023	Uchwała realizowana jest na bieżąco
XLV/287/2022	w sprawie wyrażenia zgody na zbycie nieruchomości gruntowych pod przepompownie ścieków w obrębie Wytyczno	Uchwała zrealizowana w części, w części w trakcie realizacji
XLVI/288/2022	zmieniająca uchwałę w sprawie uchwały budżetowej na rok 2022	Uchwała została zrealizowana
XLVII/289/2022	w sprawie określenia stawki	Uchwała została

	za 1 kilometr przebiegu pojazdu uwzględnianej przy obliczaniu zwrotu rodzicom kosztów przewozu niepełnosprawnych dzieci, młodzieży i uczniów oraz rodziców niepełnosprawnych dzieci z terenu Gminy Urszulin do placówek oświatowych	zrealizowana
XLVII/290/2022	zmieniająca uchwałę w sprawie uchwały budżetowej na rok 2022	Uchwała została zrealizowana
XLVIII/291/2022	w sprawie Regulaminu utrzymania czystości i porządku na terenie Gminy Urszulin	Uchwała realizowana jest na bieżąco
XLVIII/292/2022	w sprawie wyboru metod ustalenia opłaty i ustalenia stawek opłaty za gospodarowanie odpadami komunalnymi	Uchwała realizowana jest na bieżąco
XLVIII/293/2022	w sprawie określenia wzoru deklaracji o wysokości opłaty za gospodarowanie odpadami komunalnymi składanej przez właściciela nieruchomości	Uchwała realizowana jest na bieżąco
XLVIII/294/2022	zmieniająca uchwałę w sprawie udzielenia pożyczki krótkoterminowej dla Gminnej Biblioteki Publicznej w Urszulinie	Uchwała została zrealizowana
XLVIII/295/2022	zmieniająca wieloletnią prognozę finansową	Uchwała została zrealizowana
XLVIII/296/2022	zmieniająca uchwałę w sprawie uchwały budżetowej na rok 2022	Uchwała została zrealizowana
XLVIII/297/2022	w sprawie wieloletniej prognozy finansowej	Uchwała realizowana jest na bieżąco
XLVIII/298/2022	w sprawie uchwały budżetowej na rok 2023	Uchwała realizowana jest na bieżąco