



R A P O R T

O STANIE GMINY URSZULIN

W ROKU 2019

URSZULIN, 27 maja 2020 r.

Szanowni Państwo,

Mam przyjemność przedstawić Państwu kolejny „Raport o stanie Gminy Urszulin” za rok 2019. Raport przedstawia ważne dla naszej gminy obszary oraz podejmowane w ubiegłym roku działania realizujące przyjęte programy i strategie, a także uchwały Rady Gminy Urszulin. Opracowanie Raportu realizuje wymóg wynikający z art.28a ustawy z dnia 8 marca 1990 r. o samorządzie gminnym (Dz. U. z 2020 r. poz. 713).

Mam nadzieję, że przedstawione opracowanie dostarczy Państwu wszelkich niezbędnych informacji na temat naszej Gminy.

Zapraszam wszystkich do lektury oraz do wspólnej dyskusji nad przedstawionym raportem.

Tomasz Antoniuk
Wójt Gminy Urszulin

1 INFORMACJE OGÓLNE

1.1 POŁOŻENIE

Gmina Urszulin jest gminą wiejską, położoną w powiecie włodawskim w województwie lubelskim i zajmuje powierzchnię 172 km². W skład gminy wchodzi 25 sołectw. Graniczy z gminami Cyców, Ludwin (pow. łączyński), Sosnowica (pow. parczewski), Stary Brus, Hańsk (pow. włodawski) i Wierzbica (pow. chełmski). Według podziału fizyczno – geograficznego Polski jej obszar leży w środkowej części Pojezierza Łęczyńsko – Włodawskiego, wchodzącej w skład Polesia Lubelskiego, które stanowi część podprovincji Polesie Zachodnie.

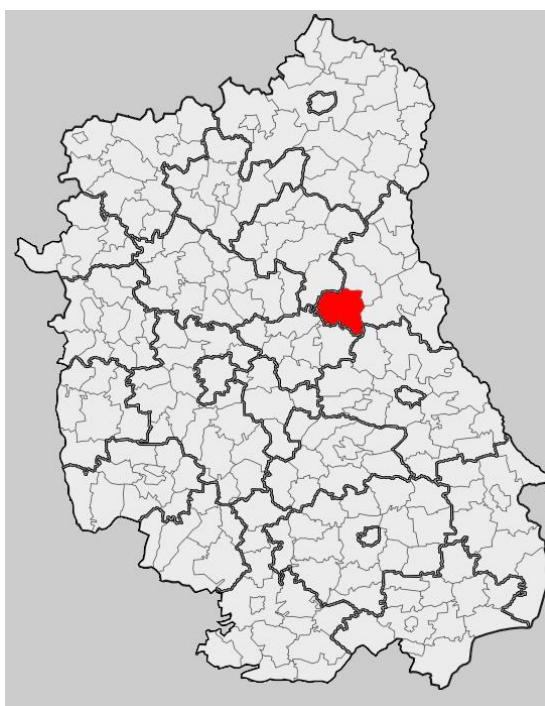

Położenie gminy Urszulin na mapie województwa lubelskiego

1.2 GMINNE JEDNOSTKI ORGANIZACYJNE

1. Urząd Gminy Urszulin
2. Gminny Ośrodek Pomocy Społecznej w Urszulinie
3. Gminna Biblioteka Publiczna w Urszulinie
4. Zespół Szkół w Urszulinie
5. Szkoła Podstawowa w Wytocznie
6. Przedszkole Publiczne w Wytocznie
7. Zespół Szkolno-Przedszkolny w Woli Wereszczyńskiej

1.3 JEDNOSTKI POMOCNICZE GMINY

W skład gminy, jako jej jednostki pomocnicze, wchodzi 25 sołectw :

1. Andrzejów,
2. Babsk,
3. Borysik,
4. Dębowiec,
5. Grabniak,
6. Jamniki,
7. Kozubata,
8. Łomnica,
9. Michałów,
10. Nowe Załucze,
11. Stare Załucze,
12. Przymiarki,
13. Sęków,
14. Sumin,
15. Urszulin,
16. Wereszczyn,
17. Wiązowiec,
18. Wielkopole,
19. Wincencin,
20. Wola Wereszczyńska,
21. Wólka Wytycka,
22. Wytyczno,
23. Zabrodzie,
24. Zastawie,
25. Zawadówka.

1.4 DEMOGRAFIA

Liczba stałych mieszkańców Gminy Urszulin na dzień 31 grudnia 2018 r. wynosiła 4289 osób, w tym 2128 kobiet i 2161 mężczyzn. W roku 2019 z miejsca pobytu stałego wymeldowało się 57 osób. Liczba osób, które się zameldowały wyniosła 91 osób. Wskaźnik migracji ludności był dodatni (+34 osoby). W 2019 roku zarejestrowano 35 zawartych małżeństw. Urodziło się 46 dzieci, w tym: 22 dziewczynki i 24 chłopców. Zmarły 54 osoby, w tym: 25 kobiet i 29 mężczyzn. Liczba stałych mieszkańców na koniec roku 2019 wynosiła 4269 osób w tym 2112 kobiet i 2157 mężczyzn. W porównaniu do roku 2018 liczba stałych mieszkańców gminy zmniejszyła się o 20 osób. Przeciętna liczba mieszkańców na 1 km² wynosiła 24,82 co sprawia, że gmina należy do słabiej zaludnionych w województwie lubelskim (83,9 os./km²).

Przyrost naturalny i migracje oraz liczbę ludności w poszczególnych miejscowościach przedstawiają poniższe tabele:

RAPORT O STANIE GMINY URSZULIN W ROKU 2019

Tabela nr 1. Przyrost naturalny

Rok	Urodzenia	Zgony	Przyrost naturalny
2018	49	50	-1
2019	46	54	-8

Tabela nr 2. Migracja ludności

Rok	Zameldowania	Wymeldowania	Saldo migracji
2018	103	31	72
2019	91	57	34

Tabela nr 3. Liczba osób zameldowanych

Rok	Kobiety	Mężczyźni	Razem K+M
2018	2128	2161	4289
2019	2112	2157	4269

Tabela nr 4. Liczba ludności w miejscowościach gminy Urszulin

Lp.	Miejscowość	Liczba mieszkańców 31.12.2019 r.	Sołectwo
1	Andrzejów	187	Andrzejów
2	Andrzejów-Osada	44	
3	Babsk	170	Babsk
4	Borysik	59	Borysik
5	Dębowiec	165	Dębowiec
6	Grabniak	188	Grabniak
7	Jamniki	70	Jamniki
8	Kozubata	34	Kozubata
9	Łomnica	97	Łomnica
10	Michałów	175	Michałów
		55	Wiązowiec
11	Nowe Załucze	102	Nowe Załucze
12	Przymiarki	49	Przymiarki
13	Sęków	65	Sęków
14	Stare Załucze	129	Stare Załucze
15	Sumin	67	Sumin
16	Urszulin	1135	Urszulin
17	Wereszczyn	175	Wereszczyn
18	Wielkopole	73	Wielkopole
19	Wincencin	105	Wincencin
20	Wola Wereszczyńska	115	Wola Wereszczyńska
21	Wólka Wytycka	91	Wólka Wytycka
22	Wytyczno	537	Wytyczno
23	Zabrodzie	170	Zabrodzie
24	Zastawie	72	Zastawie
25	Zawadówka	140	Zawadówka

Tabela nr 5. Statystyka stałych mieszkańców wg wieku i płci

Na dzień 31.12.2018 r.				Na dzień 31.12.2019 r.			
Mężczyźni (M)		Kobiety (K)		Mężczyźni (M)		Kobiety (K)	
wiek	liczba	wiek	liczba	wiek	liczba	wiek	liczba
0-2	79	0-2	69	0-2	79	0-2	64
3	31	3	24	3	25	3	26
4-5	58	4-5	42	4-5	63	4-5	45
6	24	6	25	6	28	6	20
7	30	7	21	7	24	7	25
8-12	124	8-12	123	8-12	130	8-12	126
13-15	68	13-15	57	13-15	77	13-15	53
16-17	53	16-17	35	16-17	44	16-17	35
18	32	18	22	18	24	18	20
19-20	48	19-20	41	19-20	54	19-20	45
21-40	666	21-40	615	21-40	654	21-40	613
41-60	578	41-60	528	41-60	572	41-60	526
61-64	123	61-64	131	61-64	127	61-64	121
65-70	90	65-70	97	65-70	100	65-70	109
71-81	98	71-81	160	71-81	102	71-81	149
> 81	59	> 81	138	> 81	54	> 81	135
SUMA(M)	2161	SUMA(K)	2128	SUMA(M)	2157	SUMA(K)	2112
RAZEM M+K	4289			RAZEM M+K	4269		

Dane: UG Urszulin - opracowano na podstawie Rejestru mieszkańców.

2 PRZEDSIĘBIORCY

Do głównych prywatnych podmiotów gospodarczych zatrudniających mieszkańców zaliczyć można:

- „Zajazd Drob” Ryszard Drob;
- Zakład Zadrzewień Zieleni i Rekultywacji, „Abies” w Łomnicy;
- Maria Drob „Sklep Spożywczo – Przemysłowy”,
- NZOZ „AniMed”,
- NZOZ „Vita”,
- Zajazd i Stacja Paliw „HUZAR” w Urszulinie,
- Adam Wojcieszuk Produkcja Pieczywa.

Większość prywatnych firm działających na terenie Gminy to podmioty prowadzące jednoosobowe działalności gospodarcze. Brakuje przedsiębiorstw, które dawałyby zatrudnienie większej liczbie mieszkańców Gminy. Na terenie gminy brak jest wyraźnej specjalizacji w dziedzinie przedsiębiorczości. Główną formą działalności gospodarczej jest działalność usługowa oparta o handel, działalność naprawczą, przetwórstwo oraz rzemiosło.

W 2019 r. zarejestrowano w gminie 17 nowych przedsiębiorców. Najczęściej przedmiotem działalności tychże przedsiębiorstw była indywidualna działalność usługowa. Można wyróżnić: 177 wpisów niewykreślonych dla głównego miejsca

wykonywania działalności na terenie gminy Urszulin - osób fizycznych prowadzących działalność gospodarczą.

W 2019 r. wyrejestrowano 11 przedsiębiorców, w tym 11 osób fizycznych prowadzących działalność gospodarczą. Najczęściej przedmiotem działalności wyrejestrowanych podmiotów była indywidualna działalność usługowa.

3 ZDROWIE

3.1 OPIEKA ZDROWOTNA

W gminie Urszulin działają dwa Niepubliczne Zakłady Opieki Zdrowotnej:

1. NZOZ Centrum Medyczne VITA,
2. NZOZ "AniMED"

oraz dwie apteki

1. Apteka NOVA
2. Apteka – Centrum Medyczne VITA

Niepubliczne Zakłady Opieki Zdrowotnej świadczą bogatą ofertę i dostęp do lekarzy rodzinnych, lekarzy specjalistów, rehabilitacji oraz innych usług medycznych. Na terenie gminy stacjonuje również zespół ratownictwa medycznego, który w razie potrzeby przewozi osobę wymagającą pomocy medycznej z miejsca zdarzenia do:

- najbliższego szpitalnego oddziału ratunkowego,
- szpitala wskazanego przez dyspozytora medycznego albo lekarza koordynatora ratownictwa medycznego,
- szpitala udzielającego świadczeń zgodnych z rodzajem i stopniem ciężkości urazu lub zachorowania, np. do centrum urazowego, ośrodka oparzeniowego, udarowego albo do ośrodka kardiologii interwencyjnej.

W 2019 roku w gminie przeprowadzono dwukrotnie profilaktyczne badania mammograficzne.

3.2 TRZEŹWOŚĆ

W 2019 roku 23 podmioty posiadało zezwolenie na sprzedaż napojów alkoholowych (stan na styczeń 2019). Z funduszu – środków uzyskanych przez gminę z tytułu udzielonych zezwoleń na sprzedaż alkoholu w 2019 r. sfinansowane zostały wydatki na funkcjonowanie Gminnej Komisji Rozwiązywania Problemów Alkoholowych, szkolenia członków komisji, funkcjonowanie punktów konsultacyjno – informacyjnych, konkursy profilaktyczne oraz jednorazowe prelekcje i pogadanki.

Zmiana Ustawy o wychowaniu w trzeźwości i przeciwdziałaniu alkoholizmowi, która weszła w życie 9 marca 2018 r. nałożyła na Radę Gminy obowiązek podjęcia uchwał:

1. Nr XLI/225/2018 Rady Gminy Urszulin z dnia 31 lipca 2018 r. w sprawie maksymalnej liczby zezwoleń na sprzedaż napojów alkoholowych na terenie Gminy Urszulin, która określa maksymalny limit na 30 zezwoleń na każdy z wyżej wskazanych rodzajów alkoholu do spożycia poza miejscem sprzedaży i

na 25 zezwoleń na każdy rodzaj alkoholu przeznaczonych do spożycia w miejscu sprzedaży.

2. Nr XLI/256/2018 Rady Gminy Urszulin z dnia 31 lipca 2018 r. w sprawie usytuowania na terenie Gminy Urszulin miejsc sprzedaży i podawania napojów alkoholowych

Po ponad rocznym okresie obowiązywania powyższych uchwał, nie stwierdzono żadnych problemów, które mogły mieć negatywny wpływ na uzyskiwanie nowych zezwoleń na sprzedaż alkoholu.

Wnioski składane przez przedsiębiorców o uzyskanie zezwoleń na sprzedaż napojów alkoholowych rozpatrywane były przez Gminną Komisję Rozwiązywania Problemów Alkoholowych pod względem zgodności z zapisami przedmiotowych uchwał i uzyskiwały pozytywną opinię – nie było decyzji odmawiających wydania zezwolenia na sprzedaż napojów alkoholowych oraz nie cofnięto zezwoleń na sprzedaż alkoholu ze względu na przesłanki zapisane w ustawie o wychowaniu w trzeźwości i przeciwdziałaniu alkoholizmowi

Wydawanie nowych zezwoleń na sprzedaż alkoholu w 2019 roku w przeważającej większości dotyczyło kontynuacji możliwości sprzedaży alkoholu przez przedsiębiorców. Konieczność wystąpienia z wnioskiem spowodowana była kończącym się terminem ważności tychże zezwoleń.

4 FINANSE GMINY

Budżet gminy Urszulin na 2019 rok został uchwalony w dniu 28 grudnia 2018 r. uchwałą Rady Gminy Nr III/19/2018. W związku z otrzymaniem dodatkowych środków na wykonanie niektórych zadań, bądź też ich zmniejszeniem został zmieniony uchwałami Rady Gminy Nr V/32/2019 z dnia 13 marca 2019 r., Nr VI/35/2019 z dnia 30 kwietnia 2019 r., Nr VII/37/2019 z dnia 17 maja 2019 r., Nr VIII/46/2019 z dnia 19 czerwca 2019 r., Nr IX/53/2019 z dnia 23 lipca 2019 r., Nr X/61/2019 z dnia 17 września 2019 r., Nr XI/68/2019 z dnia 29 października 2019 r., Nr XII/78/2019 z dnia 02 grudnia 2019 r., Nr XIV/83/2019 z dnia 30 grudnia 2019 r., oraz zarządzeniem Wójta Gminy Nr 7/2019 z dnia 14 lutego 2019 r., Nr 40/2019 z dnia 24 maja 2019 r., Nr 41/2019 z dnia 31 maja 2019 r., Nr 44/2019 z dnia 11 czerwca 2019 r., Nr 62/2019 z dnia 23 sierpnia 2019 r., Nr 65/2019 z dnia 30 sierpnia 2019 r., Nr 75/2019 z dnia 30 września 2019 r., Nr 76/2019 z dnia 10 października 2019 r., Nr 80/2019 z dnia 15 listopada 2019 r., Nr 83/2019 z dnia 12 grudnia 2019 r., Nr 85/2019 z dnia 31 grudnia 2019 r. Po dokonanych zmianach dochody wyniosły 26.813.317,88 zł, wydatki wynosiły 30.249.265,55 zł oraz deficyt w wysokości 3.435.947,67 zł. Realizację poszczególnych wielkości zarówno dochodów, jak i wydatków przedstawiono w pełnej szczegółowości.

Należy stwierdzić, iż dochody budżetu gminy na plan 26.813.317,88 zł zostały wykonane w kwocie 25.986.265,57 zł, co stanowi 96,92 % natomiast dochody bieżące gminy na plan 22.083.594,03 zł zostały wykonane w kwocie 21.654.737,52 zł, co stanowi 98,06 % planu rocznego, zaś dochody majątkowe wykonano w 91,58%.

Zostały zachowane przepisy art. 242 ust. 2 ustawy o finansach publicznych – wykonane wydatki bieżące nie były wyższe od wykonanych dochodów bieżących.

Na dzień 31 grudnia 2019 r. należności wynoszą 1.076.432,58 zł, w tym 1.037.049,42 zł zaległości, pozostało również 43.171,19 zł nadpłat.

Ponadto w sprawozdaniu RBN wykazano posiadane przez gminę należności oraz wybrane aktywa finansowe z tytułu:

1. Pożyczka dla GBP w kwocie 14.535,00 zł.
2. Gotówka i depozyty w kwocie 1.004.157,84 zł w tym:
 - gotówki na rachunkach bieżących 1.004.157,84 zł,
3. Należności wymagalnych wykazanych w sprawozdaniu RBN na koniec grudnia 2019r. pozostało 1.036.656,06 zł, w tym:
 - z tytułu dostawy towarów i usług 10.032,17 zł,
 - pozostałe w tym zaległości podatkowe 1.026.623,89 zł,
4. Należności pozostałych 47.023,28 zł w tym:
 - z tytułu podatków i składek na ubezpieczenie społeczne 120,00 zł
 - z tytułu dostaw towarów i usług 6.588,78 zł,
 - z tytułu innych niż wymienione 40.314,50 zł.

Natomiast skutki obniżenia górnych stawek podatkowych za okres sprawozdawczy stanowią kwotę 174.775,16 zł, skutki udzielonych przez gminę ulg wynoszą 464.997,89 zł oraz na kwotę 5.367,00 zł dokonano umorzeń podatku od nieruchomości, rolnego, leśnego.

Zakładane wydatki budżetu gminy na plan 30.249.265,55 zł zostały wykonane w kwocie 28.418.055,40 zł, co stanowi 93,95 % w tym wydatki bieżące gminy wykonano w 94,66 % planu rocznego, natomiast wydatki majątkowe wykonano w 92,55%.

Należy zaznaczyć, że Gmina Urszulin na dzień 31 grudnia 2019 r. posiadała zobowiązania niewymagalne w kwocie 819.132,82 zł, w poszczególnych jednostkach:

- Urząd Gminy – 287.933,39 zł,
- Oświata – 479.433,01 zł,
- GOPS – 51.766,42 zł,

z tytułu pochodnych od wynagrodzeń /podatek dochodowy od osób fizycznych, składki na ubezpieczenia społeczne i fundusz pracy oraz nie uregulowanych faktur z utrzymania bieżącego, niejednokrotnie faktury te wpłynęły już w następnym miesiącu. Zobowiązania wymagalne na koniec grudnia 2019 r. nie występowały. W ramach wydatków majątkowych, jak i bieżących realizowane były zadania zapewniające sprawne funkcjonowanie gminy.

Stan środków na rachunku bankowym na dzień 31 grudnia 2019 r. wynosił 1.237.320,96 zł. W 2019 roku posiadano wolne środki na rachunku bieżącym budżetu wynikających z rozliczeń kredytów i pożyczek z lat ubiegłych w kwocie 579.165,17 zł. Otrzymano również częściowo spłatę pożyczki przez Gminną Bibliotekę Publiczną w Urszulinie w kwocie 56.782,50 zł. Na przełomie 2019 roku dokonano emisji obligacji w kwocie 3.000.000,00 zł, zaciągnięto kredyt długoterminowy w kwocie 936.000,00 zł w tym 28.000,00 zł na finansowanie programów i projektów realizowanych przy udziale

środków UE. Spłacono raty kredytów łącznie w kwocie 1.136.000,00 zł w tym 100.000,00 zł spłacono kredytów długoterminowych otrzymanych na finansowanie zadań z udziałem środków Unii Europejskiej. Stan zobowiązań z tytułu zaciągniętych kredytów długoterminowych na koniec okresu sprawozdawczego wyniósł 8.117.000,00 zł. Poziom zadłużenia Gminy z tytułu kredytów na dzień 31 grudnia 2019 r. stanowił 31,24 % wykonanych dochodów.

5 SZKOŁY I PRZEDSZKOLA

W gminie Urszulin w 2019 roku funkcjonowały 3 szkoły podstawowe z których dla dwóch (w Urszulinie i Woli Wereszczyńskiej) organem prowadzącym była gmina zaś jedną (w Wytycznie) prowadziło Stowarzyszenie.

Wydatki Gminy na oświatę wyniosły 6 513 740,10 zł z czego z subwencji oświatowej przekazanej z budżetu państwa 4 175 978,00 zł natomiast wydatki w kwocie 2 337 776,10 zł zostały pokryte z budżetu Gminy.

W 2019 roku funkcjonowały 3 przedszkola publiczne, z których dla dwóch (w Urszulinie i Woli Wereszczyńskiej) organem prowadzącym była gmina a dla jednego (w Wytycznie) Stowarzyszenie.

W 2019 roku na prowadzenie przedszkoli Gmina wydatkowała środki w wysokości 608 618,14 zł.

5.1 ZESPÓŁ SZKÓŁ W URSZULINIE

Zespół Szkół w Urszulinie składa się ze Szkoły Podstawowej im. Prof. Alfreda Lityńskiego i Przedszkola.

W roku szkolnym 2018/2019 do Zespołu uczęszczało 450 uczniów i dzieci w tym: do klas gimnazjalnych - 41 uczniów, szkoły podstawowej – 298 uczniów, klasa „0” - 61 dzieci, do przedszkola 50 dzieci.

Tabela nr 6. Liczba uczniów Zespołu Szkół w Urszulinie ze względu na oddziały:

Przedszkole Gminne			Klasy IV - VIII		
Lp.	Oddział	Liczba dzieci		Oddział	Liczba uczniów
1	3 latki	25	11	IV a	18
2	4 latki	25	12	IV b	20
Oddziały przedszkolne			13	V a	19
3	0 a	19	14	V b	18
4	0 b	17	15	V c	21
5	0 c	25	16	VI	24
Klasy I - III			17	VII a	21
6	I a	17	18	VII b	20
7	I b	16	19	VIII a	18
8	II a	24	20	VIII b	22
9	II b	22	Klasy Gimnazjalne		
10	III	18	21	III a	24
			22	III b	17

W wyniku klasyfikacji rocznej i końcowej oraz wyników egzaminów poprawkowych w ubiegłym roku szkolnym 2018/2019 wszyscy uczniowie otrzymali promocję bądź ukończyli gimnazjum czy też szkołę podstawową.

W roku szkolnym 2018/2019 Zespół Szkół zatrudniał 42 nauczycieli w tym 7 niepełnozatrudnionych, w przeliczeniu na pełne etaty odpowiada to 41,18 etatu w tym pełnozatrudnieni 38,26 etatu, wszyscy z odpowiednim wykształceniem i kwalifikacjami pedagogicznymi. Biorąc pod uwagę stopnie awansu zawodowego, wśród nauczycieli było 12 dyplomowanych, 23 nauczycieli mianowanych i 3 stażystów. W Zespole pracowało 6 pracowników administracji 18 pracowników obsługi, 6 pracowników na pracach interwencyjnych z Powiatowego Urzędu Pracy jako opiekunki dzieci w drodze do i ze szkoły oraz asystentki nauczyciela, 1 pracownik jako opiekun dzieci na przejściu dla pieszych koło szkoły oraz w okresie zimowym dodatkowo 2 palaczy.

Wyniki egzaminu gimnazjalnego

Analizując wyniki egzaminu gimnazjalnego należy stwierdzić że uczniowie byli dobrze przygotowani do składania egzaminu, zostali dobrze wyposażeni w podstawowe wiadomości i umiejętności na tym etapie edukacyjnym, czego wyrazem są wyniki od 4 do 7 staninu. Wysokie wyniki uzyskano z języka rosyjskiego część podstawowa. Z pozostałych części egzaminu gimnazjalnego szkoła uzyskała wyniki średnie. Po wnikliwej analizie osiągnięć uzyskanych na egzaminie rada pedagogiczna wyciągnęła wnioski, które będą jedną z podstaw do konstruowania planu nadzoru pedagogicznego na rok szkolny 2019/2020.

W roku szkolnym 2018/2019 po raz pierwszy uczniowie przystąpili do egzaminu po klasie ósmej. Egzamin odbywał się z języka polskiego, matematyki oraz języka obcego. Uczniowie zdający egzamin ósmoklasisty osiągnęli średnie wyniki.

Wnioski wynikające z przeprowadzonego sprawdzianu ósmoklasisty:

Poziom egzaminu z języka polskiego był wysoki dlatego też należy kontynuować nauczanie tego przedmiotu podobnymi metodami i z zastosowaniem podobnych form pracy oraz środków dydaktycznych. Najwięcej uwagi należy poświęcić matematyce ponieważ wynik osiągnięty na egzaminie nie jest w pełni zadowalający.

5.2 SZKOŁA PODSTAWOWA W WOLI WERESZCZYŃSKIEJ

Do obwodu Szkoły Podstawowej w Woli Wereszczyńskiej należą miejscowości: Babsk, Jamniki, Łomnica, Wola Wereszczyńska i Zawadówka. Są to miejscowości o małej liczbie ludności.

Tabela nr 7. Dzieci zamieszkałe na terenie obwodu szkoły podlegające obowiązkowi szkolnemu i rocznemu przygotowaniu przedszkolnemu:

Lp.	Miejscowość	Dzieci urodzone w 2012 i wcześniej uczęszczające do oddziału przedszkolnego ogółem	Liczba dzieci podlegających obowiązkowi szkolnemu i uczęszczających do szkoły urodzonych w latach								Ogółem liczba dzieci podlegających obowiązkowi szkolnemu	Z liczby ogółem uczyło się w szkole	
			2011	2010	2009	2008	2007	2006	2005	2004		Tej	Innej
1.	Babsk	3	3	1	5	2	2	2	1	4	20	13	7
2.	Jamniki	2	1	1	2	-	2	2	1	2	11	6	5
3.	Łomnica	3	2	-	-	2	-	1	1	2	8	8	-
4.	Wola Wereszczyńska	4	1	-	1	-	1	2	1	1	7	-	7
5	Zawadówka	3	1	5	3	2	1	1	3	1	17	14	3
6	Razem	15	8	7	11	6	6	8	7	10	63	41	22

Ogółem w obwodzie szkolnym zamieszkiwało 63 dzieci, podlegających obowiązkowi szkolnemu. W Szkole Podstawowej w Woli Wereszczyńskiej realizowało obowiązek szkolny 44 uczniów i jeden uczeń objęty zajęciami rewalidacyjno – wychowawczymi oraz 15 dzieci w Przedszkolu Publicznym w Woli Wereszczyńskiej. Poza obwodem obowiązkowe roczne przygotowanie w oddziale przedszkolnym realizowało 2 dzieci.

Tabela nr 8. Liczebność uczniów w klasach przedstawiała się następująco:

Klasa	0	I	II	III	IV	V	VI	VII	VIII	Razem
Liczba uczniów	3	4	0	5	11	4	6	3	8	44
Liczba oddziałów	1	1		1	1		1	1		6

W szkole funkcjonowało 6 oddziałów w tym oddział przedszkolny. Do szkoły dowożonych było 23 uczniów w tym wszyscy, którzy mieszkają w odległości ponadnormatywnej tj. 3 km dla klas 0 – IV i 4 km dla pozostałych.

5.3 SZKOŁA PODSTAWOWA W WYTYCZNIE

Szkoła prowadzona jest przez Stowarzyszenie Nauczycieli, Rodziców i Wychowawców „Nasza Szkoła” w Wytycznie.

W roku szkolnym 2018/2019 uczyło się do niej 64 uczniów. W poszczególnych oddziałach liczba uczniów przedstawiała się następująco:

Tabela nr 9. Liczba uczniów

Klasa	0	I	II	III	IV	V	VI	VII	VIII	Razem
Liczba uczniów	11	12	4	1	12	7	7	6	3	64

+1 dziecko objęto zajęciami rewalidacyjno-wychowawczymi.

Do szkoły uczęszczają dzieci z Wytyczna, Wólki Wytyckiej oraz Dominiczyzna (gmina Stary Brus). Dowożonych do szkoły było 12 uczniów.

Zatrudnionych było 15 nauczycieli, w tym 8 w pełnym wymiarze, 7 w niepełnym wymiarze czasu zatrudnienia. Pracujący w Szkole nauczyciele nie są zatrudnieni na podstawie Karty Nauczyciela, tylko na podstawie Kodeksu Pracy, w związku z czym ich wynagrodzenia są o ok. 40 % niższe niż w szkołach prowadzonych przez Gminę Urszulin. Pomimo to ich praca jest na bardzo wysokim poziomie o czym świadczą wyniki klasyfikacji i promocji uzyskiwane przez uczniów oraz wyniki ze sprawdzianów wewnętrznych jak i zewnętrznych.

Wszyscy nauczyciele zatrudnieni w naszej szkole posiadają wykształcenie wyższe magisterskie z przygotowaniem pedagogicznym. 7 nauczycieli posiada kwalifikacje do nauczania 2 lub więcej przedmiotów. Jeżeli chodzi o status stopni awansu zawodowego nauczycieli to 4 z zatrudnionych nauczycieli to nauczyciele dyplomowani, 6 mianowani, 2 kontraktowych oraz 3 stażystów. Nie ma to niestety wpływu na ich wynagrodzenie, które ustalone jest na podstawie Kodeksu Pracy.

W roku szkolnym 2018/2019 100 % uczniów uzyskało promocję do klasy programowo wyższej, w tym 6 z wyróżnieniem.

Wyniki przeprowadzonych sprawdzianów wewnętrznych potwierdzają wysoki poziom pracy dydaktycznej szkoły. Wszyscy uczniowie uzyskują wyniki na miarę swych możliwości i zdolności. W roku szkolnym 2018/2019 po raz pierwszy odbył się egzamin ósmoklasisty. Uczniowie uzyskali dobre wyniki z języka polskiego i matematyki a słabsze z języka angielskiego.

6 REALIZACJA POLITYK, PROGRAMÓW I STRATEGII

W gminie w 2019 r. obowiązywały następujące dokumenty strategiczne:

6.1 STRATEGIA ZRÓWNOWAŻONEGO ROZWOJU GMINY URSZULIN NA LATA 2015-2020 Z PERSPEKTYWĄ DO 2023 ROKU

Misja rozwoju gminy oraz cele strategiczne realizowane są poprzez ukierunkowane działania wpisane w obrane cele operacyjne. Strategia jest realizowana zgodnie z założeniami i planami inwestycyjnymi.

6.2 LOKALNY PROGRAM REWITALIZACJI DLA GMINY URSZULIN

Wieloletni plan działań w sferze społecznej, gospodarczej, przestrzenno-funkcjonalnej, środowiskowej lub technicznej zmierzający do wyprowadzenia obszarów rewitalizacji ze stanu kryzysowego oraz stworzenia warunków do ich zrównoważonego

rozwoju, stanowiący narzędzie planowania, koordynowania i integrowania różnorodnych aktywności w ramach rewitalizacji. Opracowanie Lokalnego Programu Rewitalizacji Gminy Urszulin powstało przy szerokiej współpracy z mieszkańcami, przedstawicielami organizacji pozarządowych, podmiotami społecznymi, przedsiębiorcami oraz innymi interesariuszami rewitalizacji. Dokument jest rezultatem prac analitycznych i konsultacji społecznych służących wytyczeniu obszaru zdegradowanego i obszaru rewitalizacji gminy Urszulin.

6.3 KONCEPCJA MARKI LOKALNEJ I STRATEGIA PROMOCJI GMINY URSZULIN

Stanowi konsekwencję strategii rozwoju, z niej wynika a także jest z nią spójna. Strategia promocji, aby była skuteczna i przyniosła zakładane efekty musi być przede wszystkim przekładalna na realne działania. Musi zarówno uwzględniać potencjał ludzki gminy jak i możliwości budżetowe.

6.4 PLAN GOSPODARKI NISKOEMISYJNEJ

Dokument strategiczny, opisujący kierunki działań zmierzających do osiągnięcia celów pakietu klimatyczno energetycznego tj. redukcji gazów cieplarnianych, zwiększenia udziału energii pochodzącej ze źródeł odnawialnych, zwiększenia efektywności energetycznej, poprawy jakości powietrza oraz zmiany postaw konsumpcyjnych użytkowników energii. Na realizację projektu Gmina Urszulin otrzymała dofinansowanie z Funduszu Spójności w ramach Programu Operacyjnego Infrastruktura i Środowisko priorytet IX, działanie 9.3. w wysokości 85%. Realizacja zapisów Planu Gospodarki Niskoemisyjnej wpływa na poprawę stanu środowiska i jakości życia mieszkańców gminy poprzez kontynuację rozpoczętych wiele lat temu działań w zakresie m.in. ograniczenia emisji zanieczyszczeń pyłowych i gazowych, termomodernizacji budynków mieszkalnych, użyteczności publicznej, modernizacji i rozbudowy infrastruktury drogowej, zmniejszenia energochłonności oświetlenia ulicznego oraz innych dziedzin funkcjonowania gminy.

6.5 PROGRAM OPIEKI NAD ZWIERZĘTAMI BEZDOMNYMI ORAZ ZAPOBIEGANIE BEZDOMNOŚCI ZWIERZĄT NA TERENIE GMINY URSZULIN NA 2019 ROK

Program przyjęty 13 marca 2019 r. Uchwałą Nr V/22/2019 Rady Gminy Urszulin. Głównym celem programu było zapobieganie bezdomności zwierząt na terenie gminy Urszulin oraz opieka nad zwierzętami bezdomnymi. W ramach programu zawarte zostało porozumienie dot. odłowu interwencyjnego bezdomnych psów i ochrony przed bezdomnością zwierząt ze Schroniskiem dla bezdomnych zwierząt. W 2019 roku przekazano do schroniska psy w ilości 4 szt.

6.6 GMINNY PROGRAM PROFILAKTYKI I ROZWIĄZYWANIA PROBLEMÓW ALKOHOLOWYCH

1. Cele ogólne:

- a) zapobieganie powstawaniu nowych problemów alkoholowych na terenie gminy Urszulin

b) zmniejszenie rozmiarów aktualnie istniejących problemów.

2. Cele szczegółowe:

- a) zmniejszenie ilości alkoholu spożywanego przez młodzież,
- b) podwyższenie progu wiekowego inicjacji alkoholowej,
- c) zmniejszenie ilości osób uzależnionych i nadużywających alkoholu,
- d) zwiększenie ilości osób podejmujących leczenie we wczesnej fazie choroby alkoholowej,
- e) wzrost świadomości mieszkańców gminy na temat skutków nadużywania substancji psychoaktywnych,
- f) zmniejszenie rozmiarów uszkodzeń zdrowia spowodowanych nadużywaniem alkoholu,
- g) zwiększenie stabilności i bezpieczeństwa środowiska rodzinnego,
- h) zmniejszenie indywidualnych zagrożeń ekonomicznych wynikających z picia alkoholu,
- i) obniżenie śmiertelności i ryzyka zachorowań,
- j) zmniejszenie rozmiarów naruszeń prawa na rynku alkoholowym,
- k) zmniejszenie ilości uszkodzeń ciała spowodowanych wypadkami przy pracy i na drogach,
- l) kształtowanie podstaw społecznych ważnych dla profilaktyki i rozwiązywania problemów alkoholowych.

Działania kierowane są do czterech grup:

- a) osób uzależnionych od alkoholu,
- b) osób współuzależnionych,
- c) osób zajmujących się problemem alkoholowym z racji wykonywanej pracy,
- d) dzieci i młodzieży.

Program jest realizowany we współpracy z:

- 1) Ośrodkiem Specjalistycznego Poradnictwa Rodzinnego i Interwencji Kryzysowej,
- 2) Poradnią Zdrowia Psychicznego i Poradnią Odwykową,
- 3) Oddziałami Leczenia Uzależnień województwa lubelskiego,
- 4) Powiatowym Centrum Pomocy Rodzinie,
- 5) Komendą Powiatową Policji w zakresie działalności prewencyjnej,
- 6) Poradnią Psychologiczno-Pedagogiczną,
- 7) Parafiami rzymsko-katolickimi,
- 8) Placówkami oświatowymi znajdującymi się na terenie gminy,
- 9) Sądem Rejonowym.

6.7 PROGRAM WSPÓŁPRACY GMINY URSZULIN Z ORGANIZACJAMI POZARZĄDOWYMI ORAZ PODMIOTAMI WYMIENIONYMI W ART. 3 UST. 3 USTAWY O DZIAŁALNOŚCI POŻYTKU PUBLICZNEGO I O WOLONTARIACIE

Na wsparcie zadań publicznych realizowanych przez organizacje pozarządowe oraz podmioty, o których mowa w art. 3 ust. 3 ustawy z dnia 24 kwietnia 2003 r.

o działalności pożytku publicznego i o wolontariacie w budżecie Gminy Urszulin na 2019 rok przeznaczono kwotę w wysokości 35.000,00 zł

W 2019 roku ogłoszono 1 konkurs ofert na realizację priorytetowych zadań ujętych w § 3 Programu współpracy. Konkursy ogłoszone zostały w Biuletynie Informacji Publicznej, w dniu 23 stycznia 2019 r. Nabór ofert trwał do 15 lutego 2019 r. Konkurs dotyczył następującego obszaru: organizacja zajęć i współzawodnictwa sportowego o zasięgu lokalnym w zakresie piłki nożnej drużyny trampkarzy, piłki siatkowej oraz lekkoatletyki. Zgodnie z procedurą konkursową określoną w Programie współpracy oferty zostały zweryfikowane pod względem formalnym i zaopiniowane pozytywnie.

Gmina Urszulin wspierała sektor pozarządowy także w formach pozafinansowych. Gmina promowała lokalne organizacje pozarządowe i podejmowane przez nie działania na stronie internetowej gminy oraz podczas gminnych imprez. Gmina Urszulin obejmowała również patronatem przedsięwzięcia inicjowane przez organizacje pozarządowe.

Istotną częścią współpracy gminy z organizacjami pozarządowymi było wsparcie organizacyjne przy prowadzonych przedsięwzięciach, np. poprzez udostępnianie gminnych obiektów (sali sportowej, stadionu sportowego, świetlic).

Gmina Urszulin prowadziła działalność informacyjną w postaci informowania organizacji pozarządowych działających na jej terenie o źródłach pozyskiwania pozabudżetowych środków finansowych.

6.8 GMINNY PROGRAM PRZECIWDZIAŁANIA NARKOMANII W GMINIE URSZULIN NA LATA 2018-2020

Przeciwdziałanie narkomanii obejmuje:

- 1) działalność wychowawczą i zapobiegawczą,
- 2) leczenie, rehabilitację i readaptację osób uzależnionych,
- 3) nadzór nad substancjami, których używanie może prowadzić do narkomanii,
- 4) zwalczanie niedozwolonego obrotu, wytwarzania, przetwarzania, przerobu i posiadania substancji, których używanie może prowadzić do narkomanii,
- 5) nadzór nad uprawami roślin zawierających substancje, których używanie może doprowadzić do narkomanii,
- 6) ograniczanie szkód zdrowotnych spowodowanych używaniem środków odurzających lub substancji psychotropowych,

Celem ogólnym programu jest zapobieganie narkomanii, podniesienie świadomości społeczności Gminy Urszulin oraz budowanie wsparcia dla działań na rzecz zdrowia publicznego.

Wyznaczono również cele operacyjne programu:

- 1) zwiększenie dostępności pomocy terapeutycznej i rehabilitacyjnej dla osób dotkniętych problemem narkomanii,

- 2) zapewnienie pomocy socjalnej, psychologicznej i prawnej dla rodzin dotkniętych problemem narkomanii,
- 3) koordynowanie i prowadzenie profilaktycznej działalności informacyjnej i edukacyjnej,
- 4) wdrożenie profilaktyki rodzinnej skierowanej do rodziców (edukacja dorosłych),
- 5) wspomaganie działalności szkół, instytucji i stowarzyszeń służącej rozwiązywaniu problemów narkomanii.

Powodzenie realizacji zadań określonych w niniejszym programie, a tym samym osiągnięcie zakładanych celów jest możliwe dzięki m.in. stworzeniu wspólnego frontu działań przez samorządy, szkoły, policję, inne instytucje rządowe oraz organizacje pozarządowe przy czynnym wsparciu społeczeństwa Gminy Urszulin.

7 SPÓŁKI KOMUNALNE

W gminie funkcjonuje jedna spółka komunalna, Gminny Zakład Usług Komunalnych Sp. z o. o. w Urszulinie. Spółka została powołana na mocy uchwały Rady Gminy Urszulin z dnia 28 czerwca 2001 r. nr XX/142/2001. Kapitałem zakładowym Spółki w chwili jej założenia była kwota 231 000 zł. był to aport wniesiony przez Gminę Urszulin w postaci nieruchomości (działka o pow. 0,74 ha wraz z budynkami: warsztatowymi, biurowymi, szopą na narzędzia, stacją paliw, stróżówką, szaletem i ogrodzeniem) wszystkie nieruchomości wymagały pilnego remontu.

Pod koniec 2001 r. oraz w marcu 2017 r. Spółkę dokapitalizowano w kwocie 178 500,00 zł w postaci pojazdów, maszyn, urządzeń, praw autorskich do projektu budowlano-wykonawczego „Kompleksowe uporządkowanie gospodarki wodno-ściekowej na terenie aglomeracji Urszulin etap II oraz wkładem pieniężnym o wartości 50 000,00 zł.

Łączny kapitał zakładowy wynosi – 459 500,00 zł

Kapitał zapasowy – 105 551,64 zł

Ogółem – 565 051,64 zł

Grunty – 80,4230 ar

Na ostatni dzień roku obrotowego pracowało w Spółce siedemnaście osób zatrudnionych na pełen etat oraz sześć osób na pół etatu. Przeciętna liczba zatrudnionych w roku 2019 wynosi 17,2. Ponadto były zatrudniane osoby na umowę zlecenie i o dzieło w celu wykonywania prac remontowo-budowlanych w związku z realizacją prac dotyczących wygranych przetargów.

Pięć osób skierowanych przez Powiatowy Urząd Pracy odbywało staż w roku 2019, które Zakład został zobowiązany zatrudnić na 4 miesiące po ukończonym stażu.

Dodatkowo do naszego Zakładu Zespół Kuratorski Służby Sądowej we Włodawie kieruje osoby do robót fizycznych w ramach nieodpłatnej kontrolowanej pracy na cele społeczne.

W 2019 roku wydano nieodpłatnie 139 szt. warunków technicznego przyłączenia do sieci wodociągowej i kanalizacyjnej na terenie Gminy Urszulin, sieci wodociągowe i kanalizacyjne zostały ubezpieczone od odpowiedzialności cywilnej.

Spółka Komunalna wykonała 37 szt. przyłączy do sieci wodociągowej i kanalizacyjnej.

7.1 UJĘCIA WODY, SIEĆ WODOCIĄGOWA.

Funkcjonują trzy ujęcia wody: Wereszczyn, Urszulin oraz Wola Wereszczyńska. Większość wody w 2019 r. pobrana została z ujęcia wody Wola Wereszczyńska w ilości – 145 913,00 m³, średnia dobową produkcją wyniosła – 399,76 m³.

Ujęcie Wereszczyn pobrano 32 572,00 m³, średnia dobową produkcją wyniosła – 89,24 m³.

Ujęcie Urszulin pobrano 4 600,00 m³, średnia dobową produkcją wyniosła – 50,55 m³. Ujęcia Wytyczno i Andrzejów są wyłączane a woda nie jest pobierana.

Na terenie Gminy Urszulin sieć wodociągowa o długości 122 km została połączona w jeden system z możliwością zmiennego zasilania z różnych ujęć wody.

W 2019 roku usunięto 119 szt. awarii wodociągowych głównie na przyłączach wody (wymiana wodomierzy, zaworów odcinających, zasuw i uszczelek), poważniejszych awarii na sieci wodociągowej było 5 szt.

Systematyczne badania wody zgodne z zatwierdzonym harmonogramem były wykonywane przez firmę Jars Sp. z o. o. - w ramach kontroli własnej oraz przez Powiatowa Stacja Sanitarno – Epidemiologiczna we Włodawie, która badała wodę w ramach nadzoru. Zakładowe wyniki badań wody przekazywane były do Powiatowej Stacji Sanitarno - Epidemiologicznej we Włodawie.

W ramach bieżących prac konserwacyjnych wykonano płukanie sieci wodociągowej na końcówkach oraz zbiorniki pojemnościowe według aktualnych potrzeb.

Ponadto na ujęciach wody wykonywano malowanie przewodów technologicznych oraz ścian według potrzeb, wykaszano strefę ochronną ujęć, dokonano przeglądów instalacji elektrycznej oraz wiele drobnych napraw na bieżąco.

W ujęciach wody Wola Wereszczyńska i Wereszczyn przeprowadzono wymianę pomp głębinowych oraz wykonywano okresowego płukanie odżelaziaczy.

Do sieci wodociągowej na koniec roku 2019 było podłączonych 2098 odbiorców.

7.2 OCZYSZCZALNIA, SIEĆ KANALIZACYJNA WRAZ Z PRZEPOMPOWNIAMI

Gminna sieć kanalizacyjna przetransportowuje ścieki do gminnej oczyszczalni o rocznej wydajności oczyszczania w ilości 136 108 m³. Łączna długość sieci kanalizacyjnej obsługiwanej przez Spółkę na dzień 31 grudnia 2019 roku wynosi 56,7 km i liczy 38 sztuk przepompowni. Do sieci kanalizacyjnej podłączonych jest 761 przyłączy.

Okresowe badania jakości ścieków były wykonywane przez firmę Jars Sp. z o. o. – w ramach kontroli własnej, a o wynikach badań informowany był Wojewódzki Inspektorat Ochrony Środowiska.

Na sieci kanalizacyjnej funkcjonuje system kontroli i powiadomień o prawidłowym funkcjonowaniu. W ramach bieżących czynności wykonano aktualizację monitoringu sieci kanalizacyjnej przez firmę PUR AQUA System Sp. z o. o. (16 przepompowni) i Hydro Partner (17 przepompowni), zakupiono flokulant do prasy, przeprowadzono czyszczenie przepompowni i studzienek, wykaszano strefę ochronną, opłacano

centralne ogrzewanie na oczyszczalni w Urszulinie oraz przeglądy elektryczne i drobne naprawy.

Ukończono budowę sieci kanalizacyjnej w miejscowości Andrzejów. W ramach prac budowlanych wykonano rozdzielczą sieć kanalizacji grawitacyjnej wraz ze studzienkami o długości 3 323,70 m, 4 przepompownie ścieków oraz 3 przydomowe przepompownie ścieków. Wartość wykonanego zadania w ramach projektu „Budowa sieci kanalizacyjnej w miejscowości Andrzejów, gmina Urszulin” opiewa na łączną wartość środka trwałego 1 933 937,49 zł. netto. Spółka 85% wartości zadania otrzymała jako refundację ze środków Europejskiego Funduszu Rozwoju Regionalnego.

7.3 ODBIÓR ODPADÓW KOMUNALNYCH

W okresie sprawozdawczym Spółka odbierała odpady komunalne w ramach umów zawartych z Gminą Urszulin na :

- 1) odbiór i zagospodarowanie odpadów komunalnych - nieruchomości niezamieszkałe oraz działalność gospodarcza
- 2) odbiór i zagospodarowanie odpadów komunalnych - nieruchomości zamieszkałe

W celu spełnienia wymogów dotyczących realizacji umowy opłacana jest wizualizacja GPS pojazdów służących do odbioru odpadów. Spółka chcąc obniżyć koszty ponoszone na zakup paliw zakupiła zbiornik dwupłaszczowy na olej napędowy JFC 5000l. W związku ze zmianą przepisów i wprowadzeniu zaostrzonych wymogów został wykonany system monitoringu wizyjnego CCTV na terenie bazy GZUK oraz sporządzony został operat przeciwpożarowy i instrukcja bezpieczeństwa przeciwpożarowego.

W okresie sprawozdawczym naprawiane były uszkodzone kontenery o pojemności 1100 l oraz KP7 wykorzystywane w Spółce do czasowego gromadzenia surowców wtórnych, odpadów budowlanych oraz popiołu. W 2019 roku z terenu Gminy Urszulin odebrano 982 Mg odpadów komunalnych.,

Większość zebranych odpadów została przekazana do regionalnej instalacji przetwarzania odpadów komunalnych. Odpady wielkogabarytowe i budowlane przekazano do PGKiM Sp. z o. o. w Łęcznej Zakład Utylizacji Odpadów w Starej Wsi. Część odpadów segregowanych została przekazana innym uprawnionym odbiorcom.

8 GOSPODARKA ODPADAMI

Systemem gospodarowania odpadami komunalnymi objęto 3 448 mieszkańców zamieszkujących na pobyt stały. Zebrano 1 184 deklaracji z nieruchomości zamieszkałych.

Na dzień 31.12.2019 roku 1 116 właścicieli indywidualnych nieruchomości letniskowych tj. nieruchomości, na których znajdują się domki letniskowe lub inne nieruchomości wykorzystywane na cele rekreacyjno-wypoczynkowe jedynie przez część roku, dostosowało się do ryczałtowego systemu opłaty za gospodarowanie odpadami komunalnymi.

Na dzień 31.12.2019 r. liczba kont wymiarowych dla nieruchomości niezamieszkałych, na których prowadzona jest działalność zarobkowa wynosi 93.

Roczny koszt funkcjonowania systemu gospodarowania odpadami komunalnymi na terenie Gminy Urszulin wyniósł 678 834,85 zł.

W okresie od 01.01.2019 r. do 31.12.2019 r. na terenie Gminy Urszulin wytworzono następujące ilości odpadów komunalnych:

Tabela nr 10. Odpady komunalne

Kod odebranych odpadów komunalnych	Rodzaj odebranych odpadów komunalnych	Masa odebranych odpadów komunalnych [Mg]
15 01 01	Papier i tektura	15,30
15 01 02	Opakowania z tworzyw sztucznych	15,56
15 01 04	Opakowania z metalu	6,17
15 01 06	Zmieszane odpady opakowaniowe	177,64
15 01 07	Opakowania ze szkła	87,12
16 01 03	Zużyte opony	13,30
16 02 13*	Zużyte urządzenia zawierające niebezpieczne elementy ⁵⁾ inne niż wymienione w 16 02 09 do 16 02 12	0,0026
16 02 16	Elementy usunięte ze zużytych urządzeń inne niż wymienione w 16 02 15	0,0010
17 01 01	Odpady betonu oraz gruz z rozbiórek i remontów	52,42
17 01 03	Odpady innych materiałów ceramicznych i wyposażenia	33,92
17 01 07	Zmieszane odpady betonu, gruzu ceglanego, odpadowych materiałów ceramicznych i elementów wyposażenia inne niż wymienione w 17 01 06	37,36
17 02 02	Szkło	2,82
17 04 05	Żelazo i stal	4,37
20 01 08	Odpady ulegające biodegradacji	116,22
20 01 21*	Lampy fluorescencyjne i inne	0,0090
20 01 23*	Urządzenia zawierające freony	0,307
20 01 34	Baterie i akumulatory	0,0660
20 01 35*	Zużyte urządzenia elektryczne i elektroniczne	7,0760
20 01 36	Zużyte urządzenia elektryczne	3,8380
Ex20 01 99	Inne frakcje - Popiół	34,06
20 01 99	Inne frakcje zbierane w sposób selektywny	17,74
20 02 03	Inne odpady nie ulegające biodegradacji	10,56
20 03 01	Zmieszane odpady komunalne	310,74
20 03 07	Odpady wielkogabarytowe	35,38

9 PLANOWANIE PRZESTRZENNE I INFRASTRUKTURA DROGOWA

9.1 PLANOWANIE PRZESTRZENNE

W 2019 r. miejscowymi planami zagospodarowania przestrzennego objętych było 1 % powierzchni gminy, stan ten do końca roku nie uległ zmianie. W 2017 r. Gmina Urszulin przystąpiła do sporządzenia nowego Studium Uwarunkowań i Kierunków Zagospodarowania Przestrzennego Gminy Urszulin. Ze względu na wnioski dot. zmian w

ww. Studium, które wpłynęły do Urzędu po wyłożeniu projektu do publicznego wglądu oraz dyskusji publicznej, planowane zakończenie opracowania Studium przeniesiono na koniec 2020 roku.

W roku 2019 wszczęto i procedowano:

- a) 212 postępowań, w tym dotyczące zabudowy:
 - wielorodzinnej: 1 postępowanie,
 - mieszkaniowej jednorodzinnej: 63 postępowania,
 - usługowej: 3 postępowania,
 - inne: 145 postępowań,
- b) przepisanie wcześniej wydanych decyzji: 36 postępowań
- c) decyzje o ustaleniu lokalizacji inwestycji celu publicznego: 11 postępowań,
- d) wnioski o wydanie zaświadczeń o przeznaczeniu działek w miejscowym planie zagospodarowania przestrzennego Gminy Urszulin: 192 wydanych zaświadczeń,
- e) zgłoszenia wycinki drzew z zadrzewień: 91 postępowań.

Procedowanie podziałów nieruchomości.

- a) opinie dotyczące wstępnego projektu podziału nieruchomości: 28 postanowień.
- b) zatwierdzenie projektu podziału nieruchomości: 26 decyzji

Nadawanie numerów porządkowych dla budynków w gminie: nadano 24 numery. Procedowano wnioski na umieszczenie urządzeń niezwiązanych z funkcjonowaniem drogi: 42 decyzje.

9.2 INFRASTRUKTURA DROGOWA

W skład sieci drogowej na terenie Gminy Urszulin wchodzi kategorie dróg: droga krajowa DK 82, 9 dróg powiatowych i drogi gminne.

1. Droga krajowa nr 82 Lublin- Włodawa o długości w obrębie miejscowości Urszulin 12,55 km.
2. Drogi powiatowe o długości 70,674 km administrowane przez Zarząd Dróg Powiatowej we Włodawie.
3. Drogi gminne, administrowane przez Wójta Gminy Urszulin, przedstawia Tabela nr 11.

Tabela nr 11. Drogi gminne

Lp.	Przebieg drogi	Nr działek	Łączna powierzchnia
1.	Łomnica – Zienki	36	1,30 ha
2.	Łomnica – Jamniki	87, 76, 74, 70	1,26 ha
3.	Łomnica – PPN	158	0,91 ha
4.	Zawadówka wieś	170/1	1,84 ha

RAPORT O STANIE GMINY URSZULIN W ROKU 2019

5.	Zawadówka – Wujek	93, 135, 153	1,72 ha
6.	Zawadówka – Babsk	401, 225, 227, 229	1,22 ha
7.	Wola Wereszczyńska – Olszowo	163, 369, 389, 367, 368, 51	2,68 ha
8.	Dębowiec – Kozubata	110, 17	0,46 ha
9.	Dębowiec dr. gm. – Dębowiec dr. pow.	85	0,26 ha
10.	Stare Załucze – Grabniak - Grądy	49, 486, 510, 457	1,65 ha
11.	Grabniak – Kanał Bogdanka	128	0,08 ha
12.	Grabniak – Sumin	349	1,09 ha
13.	Grabniak – J. Radcze	357	0,05 ha
14.	Dyszczytno – Stare Załucze – J. Łukie	72, 163, 279, 104, 106, 102	1,64 ha
15.	Stare Załucze – J. Łukie	141, 146	0,63 ha
16.	Sumin	46	0,81 ha
17.	Sumin – grunty gm. Cyców	98	0,49 ha
18.	Kozubata – Zabrodzie – Wereszczyn	89, 58, 147, 69, 84	3,67 ha
19.	Borysik – Andrzejów	115, 226, 13	1,92 ha
20.	Wereszczyn (Białki)	195, 242, 200, 256	1,90 ha
21.	Wereszczyn – Zastawie - Andrzejów	303, 79, 28, 587, 429	3,29 ha
22.	Wincencin – Józefin	186	0,75 ha
23.	Józefin – Sęków	216, 225, 20	1,17 ha
24.	Wielkopole – Kol. Wereszczyn	68, 69, 427	2,46 ha
25.	Wytyczno – Dominiczyn	242	1,31 ha
26.	Wytyczno (Ostrów)	289, 243	0,65 ha
27.	Michałów – Urszulin	409, 426/3	0,80 ha
28.	Urszulin ul. Lubelska – ul. Kwiatowa	42, 206/1	0,41 ha
29.	ul. Modrzewiowa, ul. Nowa	65/6, 66/5, 62/2, 61/2, 53/4, 59/6, 58/5	0,67 ha
30.	Tereny Rekreacyjne „Strzelnica” – Boisko	199, 210/1, 211, 209/6, 216/9	0,94 ha
31.	ul. Słoneczna – ul. Pogodna	327/17, 328/8	0,58 ha
32.	ul. Sosnowa	78/1, 77/14	0,51 ha
33.	Dr. Pow. – Osiedle przy ul. Chełmskiej	286/23, 286/9, 286/34, 286/41	0,80 ha
34.	Dr. Pow. nr 1715L Grabniak – Jez. Uściwierz – dr. Gminna dz. nr 457 Stare Załucze	24, 85/1	2,89
			Suma 42,81 ha

Powierzchnia chodników i ścieżek rowerowych 6025 m².

10 POMOC SPOŁECZNA

Podstawowym celem działania Gminnego Ośrodka Pomocy Społecznej jest udzielanie pomocy dla osób i rodzin, które własnymi uprawnieniami, zasobami i możliwościami nie są w stanie pokonać trudnych sytuacji życiowych. Pomoc społeczna wspiera osoby i rodziny w wysiłkach zmierzających do zaspokojenia niezbędnych potrzeb i umożliwia im życie w warunkach odpowiadających godności człowieka. Ośrodek podejmuje działania zmierzające do życiowego usamodzielnienia osób i rodzin oraz ich integracji ze środowiskiem.

W 2019 roku obowiązywało kryterium dochodowe uprawniające do świadczeń z pomocy społecznej:

- osobie samotnie gospodarującej, której dochód nie przekracza kwoty 701 zł netto;
- osobie w rodzinie, w której dochód na osobę w rodzinie nie przekracza 528 zł netto.

10.1 ZADANIA WŁASNE – CZĘŚCIOWO REALIZOWANE Z BUDŻETU PAŃSTWA

- domy pomocy społecznej – na koniec 2019 roku z terenu gminy w domach pomocy społecznej przebywało 7 osób. Koszt gminy ponoszony w wysokości różnicy między średnim kosztem utrzymania w domu pomocy społecznej, a opłatami wnoszonymi przez osoby do tego zobowiązane w roku 2019 wyniósł – 125 553,00 zł.
- opłacono składkę zdrowotną od 12 osób pobierających 5160,99 zł (środki UW)
- dodatki mieszkaniowe - wydatkowano kwotę 5 395,05 wypłacono 24 świadczenia (środki UG)
- zasiłki stałe – wydatkowano kwotę 57 344 zł, zasiłek stały wypłacono 12 osobom (środki UW)
- pomoc w zakresie dożywiania – wydatkowano kwotę 9 701,00 zł w tym dotacje 5 820,00 zł środki własne 3 881,00 zł.
Dożywianiem objęto kwalifikujące się według kryterium dzieci ze szkół podstawowych, gimnazjalnych oraz ponadgimnazjalnych z terenu gminy Urszulin.
- wspieranie rodzin – opłacono pobyt pięciorga dzieci w rodzinie zastępczej u osób spokrewnionych, wydatkowano kwotę 5659,21.
Opłacono pobyt jednego dziecka w Rodzinnym Domu Dziecka i jednego dziecka w Placówce Opiekuńczo – Wychowawczej, wydatkowano kwotę 35 081,24.
- na utrzymanie ośrodka wydatkowano kwotę 545 344,51 zł przeznaczeniem na pokrycie wynagrodzeń osobowych dla 9 etatów w tym (2 pracowników zatrudnionych w ramach umowy zawartej z PUP we Włodawie), wypłaty rocznego wynagrodzenia dodatkowego, składek na ubezpieczenie społeczne i fundusz pracy,

zakupu artykułów biurowych, opłata prowizji bankowej za przelewy oraz prowadzenie rachunku bankowego, usługi telekomunikacyjne, poniesiono koszt delegacji służbowych, odpis na ZFŚS, podatek od nieruchomości, szkolenia pracowników (100 103,33 zł środki UW - 445 241,18 zł środki UG).

10.2 ZADANIA ZLECONE – W CAŁOŚCI FINANSOWANE Z BUDŻETU PAŃSTWA

1. Świadczenia rodzinne i ich realizacja.

System świadczeń rodzinnych działający od maja 2004 r. jako system poza ubezpieczeniowych świadczeń socjalnych, jest kolejnym zadaniem zleconym Gminnemu Ośrodkowi Pomocy Społecznej do realizacji. Celem systemu pomocy rodzinie wprowadzonego przez ustawę o świadczeniach rodzinnych jest stworzenie spójnego wsparcia rodziny znajdującej się w trudnej sytuacji materialnej, wychowującej dzieci uczęszczające do szkoły, w tym niepełnosprawne. Podstawowym świadczeniem jest w dalszym ciągu zasiłek rodzinny wraz z dodatkami. Oprócz tego przyznawane jest świadczenie wychowawcze, pielęgnacyjne, niezależny od dochodu zasiłek pielęgnacyjny oraz jednorazowa zapomoga z tytułu urodzenia dziecka.

Świadczenia rodzinne dzielą się na dwie grupy:

- zasiłki rodzinne z dodatkami, jednorazowa zapomoga z tytułu urodzenia się dziecka;
- świadczenia opiekuńcze: zasiłki pielęgnacyjne, świadczenia pielęgnacyjne, specjalny zasiłek opiekuńczy.

Kryterium dochodowe uprawniające do pobierania świadczeń na osobę w rodzinie wynosi 674 zł, w przypadku rodziny z dzieckiem niepełnosprawnym kryterium wynosi 764 zł.

Kryterium dochodowe uprawniające do pobierania jednorazowej zapomogi z tytułu urodzenia się dziecka wynosi 1922 zł.

Tabela nr 12. Struktura wydatków na świadczenia rodzinne w roku 2019

Lp.	Rodzaj świadczenia	Liczba świadczeń	Kwota wypłaconych świadczeń w złotych
Zasiłek rodzinny wraz z dodatkami do zasiłku rodzinnego			
1.	Zasiłek rodzinny	4 268	497 846,14
2.	Dodatek z tytułu urodzenia dziecka	17	17 000
3.	Dodatek z tytułu opieki nad dzieckiem w okresie korzystania z urlopu wychowawczego	24	8 839,86
4.	Dodatek z tytułu samotnego wychowania dziecka	171	34 409,16
5.	Dodatek z tytułu kształcenia i rehabilitacji dziecka niepełnosprawnego	130	13 920
6.	Dodatek z tytułu rozpoczęcia roku szkolnego	384	24 464,19

7.	Dodatek z tytułu wychowania dziecka w rodzinie wielodzietnej	692	64 291,60
8.	Dodatek z tytułu podjęcia przez dziecko nauki w szkole poza miejscem zamieszkania	901	83 097,86
	RAZEM	6 587	743 868,81

Świadczenia opiekuńcze:

- zasiłek pielęgnacyjny 184,42 zł miesięcznie;
- specjalny zasiłek opiekuńczy 620 zł miesięcznie;
- zasiłek dla opiekuna 620 zł miesięcznie;
- świadczenie pielęgnacyjne 1 583 zł miesięcznie.

Tabela nr 13. Wypłata świadczeń opiekuńczych

Świadczenia opiekuńcze			
Lp.	Rodzaj świadczenia	Liczba świadczeń	Kwota zapłaconych świadczeń w złotych
1.	Zasiłek pielęgnacyjny	1076	201 685,86
2.	Świadczenie pielęgnacyjne	333	525 803,70
3.	Specjalny zasiłek opiekuńczy	86	52 847,50
4.	Zasiłek dla opiekuna	123	76 060
	RAZEM	1 618	856 397,06

Jednorazowa zapomoga z tytułu urodzenia się dziecka (tzw. becikowe) – 1000 zł jednorazowo.

Tabela nr 14. Wypłata jednorazowej zapomogi z tytułu urodzenia się dziecka

Jednorazowe zapomogi z tytułu urodzenia się dziecka			
Lp.	Rodzaj świadczenia	Liczba świadczeń	Kwota wypłaconych świadczeń w złotych
1.	Jednorazowa zapomoga z tytułu urodzenia się dziecka	46	46 000

2. Fundusz alimentacyjny

Świadczenia funduszu alimentacyjnego to rodzaj finansowego wsparcia, kierowany do rodzin, w których dzieci pomimo zasądzonych od rodzica wyrokiem sąd alimentów, są ich pozbawione z powodu bezskuteczności egzekucji sądowej. W takich okolicznościach państwo zastępczo wypłaca osobom uprawnionym świadczenia pieniężne w wysokości zgodnej z wyrokiem sądowym, nie więcej jednak niż 500 zł na dziecko. Kryterium dochodowe uprawniające do pobierania świadczenia na osobę w rodzinie wynosi 800 zł. Na skutek podjętych działań dłużnicy alimentacyjni dokonali zwrotu z tytułu wypłaconych świadczeń z funduszu alimentacyjnego na łączną kwotę 80 137,70 zł.

1. Kwoty przekazane na dochody budżetu państwa – 68 303,02 zł;
2. Kwoty przekazane na dochody własne organu właściwego wierzyciela – 11 834,68;
3. Od października 2008 roku narastająco stan należności z tytułu wypłaconych świadczeń z funduszu alimentacyjnego wyniósł na dzień 31.12.2019 r. – 1 613 092 zł.

3. Świadczenia wychowawcze

Świadczenie wychowawcze 500 zł miesięcznie jest to nieopodatkowane świadczenie na każde drugie i kolejne dziecko, bez dodatkowych warunków. Do 30 czerwca 2019 roku rodziny mniej zamożne otrzymały wsparcie także na pierwsze dziecko po spełnieniu kryterium dochodowego 800 zł netto na osobę w rodzinie lub 1200 zł netto na osobę w rodzinie, w której wychowywane jest dziecko niepełnosprawne. Od 1 lipca 2019 roku świadczenie wychowawcze przyznawane jest na każde dziecko poniżej 18. roku życia bez uwzględnienia dochodów.

Tabela nr 15. Wypłata świadczeń wychowawczych

Świadczenia wychowawcze			
Lp.	Rodzaj świadczenia	Liczba świadczeń	Kwota wypłaconych świadczeń w złotych
1.	Świadczenia wychowawcze	7966	3 961 108,00

4. Świadczenie dobry start

Świadczenie „Dobry Start” w wysokości 300 zł przysługuje w związku z rozpoczęciem roku szkolnego do ukończenia:

- przez dziecko lub osobę uczącą się 20. roku życia;
- przez dziecko lub osobę uczącą się 24. roku życia - w przypadku dzieci lub osób uczących się legitymujących się orzeczeniem o niepełnosprawności.

Tabela nr 16. Wypłata świadczeń „Dobry Start”

Świadczenie „Dobry Start”			
Lp.	Rodzaj świadczenia	Liczba świadczeń	Kwota wypłaconych świadczeń w złotych
1.	Świadczenie „Dobry Start”	550	167 700

5. Dodatek energetyczny

Gminny Ośrodek Pomocy Społecznej przyznaje i wypłaca dodatek energetyczny. Świadczenie stanowi częściową rekompensatę kosztów ponoszonych z tytułu opłat za energię elektryczną.

O przyznanie dodatku energetycznego może ubiegać się osoba:

1. której przyznano dodatek mieszkaniowy w rozumieniu ustawy z dnia 21 czerwca 2001 r. o dodatkach mieszkaniowych;

2. która jest stroną umowy kompleksowej lub umowy sprzedaży energii elektrycznej zawartej z przedsiębiorstwem energetycznym;

3. która zamieszkuje w miejscu dostarczania energii elektrycznej.

Wysokość dodatku energetycznego w 2019 roku wynosiła:

- 11,37 zł dla gospodarstwa domowego 1 osobowego;
- 15,80 zł dla gospodarstwa domowego od 2 do 4 osób;
- 18,96 zł dla gospodarstwa domowego 5 i więcej osobowego.

Tabela nr 17. Struktura wydatków na dodatki mieszkaniowe i energetyczne

Lp.	Rodzaj świadczenia	Liczba świadczeń	Kwota wypłaconych świadczeń w złotych
1.	Dodatki mieszkaniowe	24	5 395,05
2.	Dodatki energetyczne	24	435,76
	RAZEM	48	5 830,81

6. Karta dużej rodziny

Karta Dużej Rodziny to system zniżek i dodatkowych uprawnień dla rodziny z przynajmniej trójką dzieci, zarówno w instytucjach publicznych, jak i w firmach prywatnych. Jej posiadacze mogą korzystać z katalogu oferty kulturalnej, rekreacyjnej czy transportowej na terenie całego kraju. Posiadanie Karty ułatwia więc dużym rodzinom dostęp do rekreacji oraz obniża koszty codziennego życia. Rodzice mogą korzystać z karty dożywotnio, dzieci – do 18 roku życia lub do ukończenia nauki w szkole lub w szkole wyższej, maksymalnie do osiągnięcia 25 roku życia. Osoby posiadające orzeczenie o znacznym lub umiarkowanym stopniu niepełnosprawności otrzymują Kartę na czas trwania orzeczenia o niepełnosprawności. Aby otrzymać Kartę Dużej Rodziny należy złożyć wniosek w gminie odpowiadającej miejscu zamieszkania. Od dnia 01.01.2019 r. do 31.12.2019 r. przyznano 134 Karty Dużej Rodziny.

7. Współpraca z Gminnym Kołem Polskiego Komitetu Pomocy Społecznej

W 2019 roku prowadzona była współpraca z Gminnym Kołem Polskiego Komitetu Pomocy Społecznej w ramach programu „Program Operacyjny Pomoc Żywnościowa Podprogram 2019” w ramach programu Gminny Ośrodek Pomocy Społecznej wydał 279 skierowań uprawniających do odbioru żywności na podstawie złożonych oświadczeń o dochodach.

8. Działalność projektowa

Realizacja projektu „Nie jesteśmy sami – kompleksowy program wsparcia osób niesamodzielnych i niepełnosprawnych w Gminie Urszulin”.

11 BEZPIECZEŃSTWO

11.1 OCHRONA BEZPIECZEŃSTWA I PORZĄDKU

Zgodnie z posiadanymi danymi, w 2019 r. na terenie gminy Urszulin:

1. A. przeprowadzono: postępowania w myśl Kodeksu Postępowania Karnego
 - 79 postępowań sprawdzających w myśl art. 307 kpk, z czego 47 zostało zakończonych postanowieniem o odmowie wszczęcia dochodzenia, a 32 wszczęto i przeprowadzono postępowania przygotowawcze.
 - 77 postępowań przygotowawczych dotyczących głównie przestępstw przeciwko rodzinie i opiece, zdrowiu i życiu, mieniu, a także bezpieczeństwu w ruchu drogowym.
- B. przeprowadzono postępowania w myśl Kodeksu Postępowania w sprawach o Wykroczenia:
 - 106 postępowań - czynności wyjaśniających z czego 64 sprawy skierowano z wnioskiem o ukaranie do Sądu, 43 sprawy zakończono wnioskiem o odstąpienie od kierowania wniosku o ukaranie do Sądu (w tym 27 zakończonych nałożeniem grzywny w drodze mandatu karnego), 1 postępowanie w prowadzeniu.
 - W 2019 roku nie prowadzono ewidencji nałożonych mandatów karnych wg miejsca popełnienia wykroczenia.
2. Policja podjęła w 2019 r. 450 interwencji (domowe, w miejscu publicznym, w ruchu drogowym i inne).
3. Policja uczestniczyła także w następujących akcjach informacyjnych i edukacyjnych: "Odpowiedzialny sprzedawca", "Pozory mylą, dowód nie", "Krajowy Program Przeciwdziałania Przemocy w Rodzinie", "Tydzień mediacji", "Europejski Dzień Przeciw Handlowi Ludźmi", "Nie daj się oszukać - oszustom STOP", "Bezpieczne zakupy w sieci", "Kręci mnie bezpieczeństwo nad wodą", "Bezpieczna szkoła cyfrowa", "Narkotyki i dopalacze zabijają"

Akcje z zakresu ruchu drogowego: „Bezpieczny Weekend”, „Bezpieczne Wakacje”, „Bezpieczna droga do szkoły”, „Bezpieczne Ferie”, „Świeć Przykładem”, „Nie Zabijaj”, „Twoje Światła - Nasze Bezpieczeństwo”, „Na drodze - Patrz i Słuchaj”, „Dla każdego jest miejsce na drodze”, „Dojedź(My) bezpiecznie do celu”.

W 2019 r. badań poczucia bezpieczeństwa mieszkańców gminy nie przeprowadzano.

W ramach działań profilaktyczno-społecznych w 2019 roku przy współpracy z Zespołem Szkół w Urszulinie przeprowadzono 2 debaty społeczne pod hasłem „Narkotyki i dopalacze zabijają - odpowiedzialność prawna nieletnich”. Dzielnicowy w ramach służby obchodowej uczestniczył w spotkaniach sołeckich, interesantom i osobom napotkanym w służbie wręczano ulotki tematyczne. Kontynuowano współpracę z Biblioteką Publiczną w Urszulinie i Filią w Wytuczynie dot. działań profilaktycznych z udziałem dzieci i młodzieży.

(Opracowano na podstawie informacji przekazanych przez Komisariat Policji w Urszulinie)

11.2 ZAPOBIEGANIE PRZEMOCY W RODZINIE

Gminny Zespół Interdyscyplinarny w Urszulinie integruje i koordynuje działania jednostek organizacyjnych pomocy społecznej, gminnej komisji rozwiązywania problemów alkoholowych, policji, oświaty, ochrony zdrowia, kuratorów sądowych oraz innych podmiotów działających w zakresie przeciwdziałania przemocy w rodzinie w ramach zadań określonych w ustawie o przeciwdziałaniu przemocy w rodzinie.

W okresie od 1 stycznia 2019 r. do 31 grudnia 2019 r. Gminny Zespół Interdyscyplinarny w Urszulinie pracował w ramach procedury „Niebieska Karta” z 5 kartami sporządzonymi przez Policję. Trzy „Niebieskie karty A” wpłynęły do Zespołu w 2019 roku, w jednym przypadku procedura trwała od 2018 roku, w jednym przypadku procedura prowadzona była od roku 2014.

W 2019 roku powołano 2 grupy robocze do prac w ramach procedury Niebieska Karta A. Utworzone grupy robocze odbyły 2 posiedzenia w indywidualnych sprawach rodzin. Członkowie Zespołu Interdyscyplinarnego w ramach pracy w grupach roboczych zajmowali się rozwiązywaniem problemów związanych z występowaniem przemocy w indywidualnych przypadkach, według procedury Niebieskiej Karty. Dokonywali analizy sytuacji rodzinnej i tworzyli indywidualne plany działania dla poszczególnych rodzin w oparciu których podejmowali działania w ramach swoich kompetencji - wypełniano formularz NK - C, z osobą, wobec której istnieje podejrzenie, że jest dotknięta przemocą oraz formularz NK - D, z osobą, wobec której, istnieje podejrzenie, że stosuje przemoc w rodzinie.

W 2019 roku w skład grup roboczych wchodził przedstawiciele:

- Gminnego Ośrodka Pomocy Społecznej (pracownicy socjalni),
- Komisariatu Policji (dzielnicowy),
- Gminnej Komisji Rozwiązywania Problemów Alkoholowych (Przewodniczący Gminnego Zespołu Interdyscyplinarnego).
- Zespołu Szkół w Urszulinie (pedagog szkolny).

W roku 2019 r. zakończono 4 procedury „Niebieskie Karty”.

11.3 RATOWNICTWO, ZAPOBIEGANIE POŻAROM, KLĘSKOM ŻYWIOŁOWYM I INNYMI ZAGROŻENIOM

Gmina Urszulin położona jest na obszarze działania Komendy Powiatowej Państwowej Straży Pożarnej we Włodawie. Do walki z pożarami, klęskami żywiołowymi i innymi miejscowymi zagrożeniami powołane są Państwowa Straż Pożarna oraz Ochotnicze Straże Pożarne.

Zadania Ochotniczych Straży Pożarnych wynikają z ustawy z dnia z dnia 24 sierpnia 1991 r. o ochronie przeciwpożarowej (Dz. U. z 2019 r., poz. 1372, z późn. zm.). Ochotnicze straże pożarne realizują zadania na rzecz ochrony ludności, ochrony przeciwpożarowej oraz ratownictwa, a także prowadzą na szeroką skalę działania profilaktyczne skierowane głównie do młodzieży. Podstawowymi celami i zadaniami ochotniczych straży pożarnych wynikającymi m.in. z ich statutów jest prowadzenie działalności mającej na celu zapobieganie pożarom, udział w akcjach ratowniczych

przeprowadzanych w czasie pożarów oraz innych zdarzeń niebezpiecznych i klęsk, a także informowanie ludności o istniejących zagrożeniach.

Jednostki Ochotniczych Straży Pożarnych jako organizacje pozarządowe, funkcjonujące w oparciu o przepisy ustawy z dnia 7 kwietnia 1989 r. – Prawo o stowarzyszeniach (Dz. U. z 2019 r., poz.713) oraz ustawy z dnia 24 sierpnia 1991 r. o ochronie przeciwpożarowej stanowią ważny element krajowego systemu ratowniczo-gaśniczego (KSRG) bezpieczeństwa państwa. Współpraca w ramach ww. systemu to przede wszystkim współdziałanie podczas akcji ratowniczych na terenie kraju z udziałem specjalistów, grup ratowniczych, zastosowania sprzętu, przygotowanie wspólnych programów szkoleniowych dotyczących zasad udzielania pierwszej pomocy, stosowania podstawowych technik ratowniczych, tworzenie programów informujących o zagrożeniach katastrofami, klęskami żywiołowymi, pożarami i innymi zagrożeniami spowodowanymi siłami przyrody lub działalnością człowieka, a także udostępnienie pozostających w dyspozycji stron zasobów, na potrzeby akcji ratunkowych i szkoleń.

Z chwilą rozpoczęcia procesu włączania jednostek OSP do KSRG tj. od 1995 r. wzrósł zakres zadań strażaków – ochotników. Do głównych zadań realizowanych przez jednostki OSP, w tym w ramach KSRG należy:

- gaszenie pożarów;
- ratownictwo techniczne, w szczególności na drogach;
- ewakuacja poszkodowanych lub zagrożonych ludzi i zwierząt oraz zagrożonego mienia;
- oznakowanie i zabezpieczenie miejsc prowadzenia działań ratowniczych,
- prowadzenie działań ratowniczych na obszarach wodnych, w tym podczas powodzi,
- usuwanie skutków zdarzeń w szczególności po przejściu anomalii pogodowych.

Ochotnicze straże pożarne ściśle współdziałają z jednostkami organizacyjnymi Państwowej Straży Pożarnej oraz innymi podmiotami i instytucjami w celu zapewnienia bezpieczeństwa obywateli na terenie swego działania lub wspomagają sąsiednie obszary w ramach odwodów operacyjnych lub uzgodnień o pomocy wzajemnej. Gmina Urszulin położona jest na obszarze działania Komendy Powiatowej Państwowej Straży Pożarnej we Włodawie.

W 2019 roku, na terenie gminy działało 6 Jednostek Ochotniczych Straży Pożarnych, wszystkie typu „S” a są to:

- OSP w Urszulinie,
- OSP w Wereszczynie,
- OSP w Woli Wereszczyńskiej,
- OSP w Wytocznie,
- OSP w Nowym Załuczu,
- OSP w Andrzejowie.

Do Krajowego Systemu Ratowniczo Gaśniczego włączone są jednostki:

- OSP w Urszulinie,
- OSP w Wereszczynie.

Wszystkie jednostki wpisane są do Krajowego Rejestru Sądowego, posiadają regon i NIP. Wyposażenie i wyszkolenie w naszych Jednostkach OSP umożliwia podjęcie działań:

- ratowniczo- gaśniczych w czasie pożarów,
- ratownictwa technicznego i drogowego,
- ratownictwa powodziowego i nawodnego,
- ratownictwa medycznego,
- poszukiwawczo-ratowniczych.

Na koniec roku 2019 Ochotnicze Straże Pożarne liczyły łącznie 191 członków czynnych w tym 15 kobiet. Bezpośrednio w akcjach ratowniczo gaśniczych mogło brać udział 51 członków w tym 48 mężczyzn i 3 kobiety. Ponadto przy OSP Urszulin powołano Młodzieżową Drużynę Pożarniczą Chłopców i Dziewcząt, która liczy 44 członków. W ramach OSP działają również dwie Kobiące Drużyny Pożarnicze przy OSP Urszulin i OSP Wytyczno.

Wszystkie OSP z terenu gminy posiadają strażnice z boksami garażowymi i zapleczem socjalnym. W ostatnim okresie prowadzone są gruntowne remonty strażnic w Andrzejowie, Urszulinie, Zawadówce, Wereszczynie i Nowym Załuczu.

Biorąc pod uwagę specyfikę i położenie gminy, obszar Poleskiego Parku Narodowego i duże grupy turystów przebywających na jego terenie, tereny bagienne Krowiego Bagna oraz wypoczynkowe okolice jezior Rotcze, Sumin i Wytyczno rokrocznie odnotowuje się znaczną ilość pożarów, wypadków komunikacyjnych i innych miejscowych zagrożeń. Zagrożenie wypadkami komunikacyjnymi w ruchu drogowym wiąże się z przebiegającymi przez gminę drogami o znaczeniu krajowym i powiatowym: droga krajowa nr 82 Lublin – Włodawa, drogi powiatowe i drogi gminne.

W ostatnich latach miało miejsce od 30 do 80 zdarzeń rocznie. W 2019 roku jednostki OSP wyjeżdżały 72 razy do różnego typu zdarzeń w tym:

- 42 pożary z czego 38 na terenie gminy i 4 poza terenem gminy,
- 26 miejscowe zagrożenia z czego 24 na terenie gminy, i 2 poza terenem gminy,
- ćwiczenia: 2,
- fałszywe alarmy: 4.

Przy akcjach ratowniczych strażacy przepracowali 585 godzin a podczas szkoleń i ćwiczeń 543 godziny. Najczęściej wyjeżdżały OSP w Urszulinie i OSP w Wereszczynie.

Miejscowe zagrożenia to przede wszystkim wypadki drogowe, pompowanie wody z zalanych gospodarstw szczególnie w okresie wiosennym, usuwanie powalonych drzew, gniazd os i szerszeni, oraz ratowanie zwierząt.

Do prowadzenia akcji ratowniczo – gaśniczej niezbędny jest sprawny sprzęt pożarniczy oraz przeszkolenie strażaków. Strażacy z OSP włączonych do KSRG oraz z OSP poza systemem mają przeszkolenie w zakresie:

- dowódcy 18,
- naczelnicy 11,
- strażacy ratownicy OSP 100,
- kierowcy konserwatorzy sprzętu ratowniczego 12,

- ratownictwo techniczne 20,
- kwalifikowana pierwsza pomoc 16,
- ratownictwo wodne 14,
- sternicy motorowodni 8,
- współpraca z LPR 8.

Koszty utrzymania, wyszkolenia i zapewnienia gotowości bojowej Ochotniczych Straży Pożarnych ponosi Gmina. Dodatkowo Jednostki OSP otrzymują dotacje z innych źródeł.

W 2019 roku zakupiono między innymi:

Ze środków z MSWiA:

- ubrania koszarowe - 18 kpl.
- hełmy - 4 szt.
- kominiarki - 3 szt.
- rękawice - 6 par
- wąż W-75 - 4 szt.
- wąż W-52 - 10 szt.
- noszaki do węży - 8 szt.
- wąż W-52 15m - 8 szt.
- buty strażackie - 16 par
- kurtka wyjściowa - 6 szt.
- rozdzielacz kulowy - 1 szt.

Ze środków KSRG:

- buty strażackie - 12 par
- prądownica - 1 szt.

Ze środków Wojewódzkiego Funduszu Ochrony Środowiska i Gospodarki Wodnej w Lublinie i Gminy Urszulin:

- ubrania specjalne - 4 kpl.
- buty strażackie - 14 par
- hełmy - 4 szt.
- rękawice - 4 pary
- kominiarki - 4 szt.
- ubrania koszarowe - 5 kpl.
- drabina nasadkowa - 1 szt.
- latarka - 1 szt.
- wąż W-75 - 3 szt.
- wąż W-52 - 2 szt.
- prądownica - 3 szt.
- torba OSP R1 - 1 kpl.
- rozdzielacz kulowy - 1 szt.

Ze środków MSWiA i Gminy Urszulin:

- remont instalacji elektrycznej i oświetleniowej oraz wykonanie instalacji odgromowej w strażnicy OSP Nowe Załucze.

Ze środków własnych:

- wyposażenie osobiste i ochronne,
- sprzęt uzbrojenia i techniki specjalnej,
- sprzęt informatyki i łączności.

Jednostki OSP posiadają następujące samochody ratowniczo – gaśnicze:

Dwa ciężkie:

- OSP Urszulin – Jelcz,
- OSP Wytuczno – Jelcz,

Trzy średnie:

- OSP Wereszczyn Star 266,
- OSP Wola Wereszczyńska Mercedes,
- OSP Nowe Załucze Mercedes,

Trzy lekkie –

- OSP Urszulin Ford Transit,
- OSP Wereszczyn Ford Transit,
- OSP Andrzejów Lublin III.

Dodatkowo OSP Urszulin posiada na wyposażeniu łódź z silnikiem zaburtowym.

Oceniając stan techniczny należy stwierdzić, że pojazdy i sprzęt pożarniczy w OSP jest sprawny. Jednostki OSP wykazują dobry stopień przygotowania do podjęcia działań, podkreślić należy dbałość druhów o sprzęt będący na wyposażeniu jednostek oraz właściwe utrzymanie strażnic.

Od wielu lat organizujemy eliminacje gminne Ogólnopolskiego Turnieju Wiedzy Pożarniczej „Młodzież Zapobiega Pożarom”.

W 2019 roku w eliminacjach gminnych brało udział 34 osoby w I grupie wiekowej, 29 osób w II grupie wiekowej i 6 osób w III grupie wiekowej. Raz w roku organizowane są międzygminne zawody sportowo – pożarnicze w połączeniu z jednostkami OSP z terenu gmin Wola Uhruska i Hańsk.

W roku 2019 organizowane były z udziałem Państwowej Straży Pożarnej we Włodawie i Jednostek OSP z terenu gminy ćwiczenia doskonalące prowadzenie działań ratowniczych na zamrożonych akwenach wodnych i udzielania pierwszej pomocy. Działalność przeciwpożarowa w naszej gminie opiera się w dużej mierze na aktywnej pracy Druhów strażaków z Ochotniczych Straży Pożarnych. To oni inicjują wiele działań prewencyjnych, organizacyjnych czy też szkoleń. Biorą czynny udział w większości akcji ratowniczo-gaśniczych, często nimi kierując. Dzięki temu straty materialne na skutek tych zdarzeń są zdecydowanie niższe a przygotowanie jednostek OSP do działań ratowniczo – gaśniczych należy ocenić jako dobre, co w znaczny sposób wpływa na szybkie i skuteczne zapewnienie pomocy oraz bezpieczeństwa mieszkańcom gminy i osobom czasowo przebywającym na jej terenie.

12 PRZEDSIĘBIORCY

Do głównych prywatnych podmiotów gospodarczych zatrudniających mieszkańców zaliczyć można:

- „Zajazd Drob” Ryszard Drob;
- Zakład Zadrzewień Zieleni i Rekultywacji, „Abies” w Łomnicy;
- Maria Drob „Sklep Spożywczo – Przemysłowy”,
- NZOZ „AniMed”,
- NZOZ „Vita”,
- Zajazd i Stacja Paliw „HUZAR” w Urszulinie,
- Adam Wojcieszuk Produkcja Pieczywa.

Większość prywatnych firm działających na terenie Gminy to podmioty prowadzące jednoosobowe działalności gospodarcze. Brakuje przedsiębiorstw, które dawałyby zatrudnienie większej liczbie mieszkańców Gminy. Na terenie gminy brak jest wyraźnej specjalizacji w dziedzinie przedsiębiorczości. Główną formą działalności gospodarczej jest działalność usługowa oparta o handel, działalność naprawczą, przetwórstwo oraz rzemiosło.

W 2019 r. zarejestrowano w gminie 17 nowych przedsiębiorców. Najczęściej przedmiotem działalności tychże przedsiębiorstw była indywidualna działalność usługowa. Można wyróżnić: 177 wpisów niewykreślonych dla głównego miejsca wykonywania działalności na terenie gminy Urszulin - osób fizycznych prowadzących działalność gospodarczą.

W 2019 r. wyrejestrowano 11 przedsiębiorców, w tym 11 osób fizycznych prowadzących działalność gospodarczą. Najczęściej przedmiotem działalności wyrejestrowanych podmiotów była indywidualna działalność usługowa.

13 INWESTYCJE

13.1 ENERGIA ODNAWIALNA W GMINIE URSZULIN

Projekt realizowany w ramach Regionalnego Programu Operacyjnego Województwa Lubelskiego w ramach którego zainstalowano 256 instalacji solarnych dla mieszkańców Gminy Urszulin. Inwestycja prowadzona w latach 2017-2019



Instalacja solarna

13.2 OCHRONA DZIEDZICTWA KULTUROWEGO POLESIA- PRZEBUDOWA BUDYNKÓW PUBLICZNYCH GMINY URSZULIN NA POTRZEBY OBIEKTÓW KULTURY

Projekt dotyczy przebudowy 2 obiektów użyteczności publicznej Dębowiec i Wereszczyn oraz budynku gospodarczego w Woli Wereszczyńskiej na potrzeby obiektów kultury. Inwestycja prowadzona w latach 2017-2020 w ramach RPO WL. Inwestycja w trakcie realizacji.



Obiekt użyteczności publicznej w miejscowości Dębowiec

13.3 PRZEBUDOWA I ROZBUDOWA OBIEKTÓW BIBLIOTEK NA POTRZEBY MULTIMEDIALNYCH EKSPOZYCJI DOTYCZĄCYCH DZIEDZICTWA KULTUROWEGO POLESIA- REALIZATOR GMINNA BIBLIOTEKA PUBLICZNA W URSZULINIE

Projekt realizowany w ramach Regionalnego Programu Operacyjnego Województwa Lubelskiego w ramach którego wykonano zagospodarowanie terenu przy filii Biblioteki w Wytycznie, utwardzono teren przed budynkiem GBP Urszulin, rozbudowa i przebudowa GBP o salę widowiskowo- koncertową. Realizacja inwestycji 2017-2020.



Zagospodarowanie terenu filii Wytyczno



Przebudowa i rozbudowa GBP Urszulin- w trakcie realizacji

13.4 ZAGOSPODAROWANIE BUDYNKÓW PUBLICZNYCH OBSZARU POWIATU WŁODAWSKIEGO NA POTRZEBY OCHRONY DZIEDZICTWA KULTURY

Projekt partnerski Lider Powiat Włodawski natomiast partnerzy: gmina Hańsk i Gminna Biblioteka Publiczna w Urszulinie. Inwestycja dotyczy przebudowy budynku w Starym Załuczu na potrzeby filii biblioteki. Realizacja inwestycji 2018-2021 w ramach RPO WL.

13.5 POPRAWA DOSTĘPNOŚCI OBSZARU GMINY URSZULIN JAKO CZĘŚCI POLESIA ZACHODNIEGO

Inwestycja dotyczy budowy ciągu pieszo rowerowego wraz z oświetleniem o długości 5 km w miejscowości Wola Wereszczyńska, Łomnica, Jamniki. Projekt obejmuje swym zakresem także budowę zadaszenia na rowery, jego oświetlenia oraz montaż paneli fotowoltaicznych. Realizacja 2018-2021 w ramach RPO WL. Inwestycja w trakcie realizacji.



Budowa ciągu pieszo- rowerowego w msc. Wola Wereszczyńska

13.6 BUDOWA TRAS PIESZO ROWEROWYCH W OTOCZENIU POLESKIEGO PARKU NARODOWEGO

Projekt partnerski. Liderem jest Gmina Urszulin a partnerami Powiat Włodawski i Poleski Park Narodowy. W ramach projektu powstanie 16 km ścieżki rowerowej wraz z jej oświetleniem oraz miejscem obsługi turystów tzw. MOR w Dębowcu. Realizacja inwestycji w latach 2018-2021 w ramach RPO WL.

13.7 ZWIĘKSZENIE EFEKTYWNOŚCI BUDYNKÓW PUBLICZNYCH

Projekt dotyczący termomodernizacji 9 obiektów użyteczności publicznej tj. Szkoła Podstawowa w Woli Wereszczyńskiej, Szkoła Podstawowa w Wytycznie, świetlica wiejska w Andrzejowie, świetlica wiejska w Nowym Załuczu, świetlica wiejska w Wereszczynie, świetlica wiejska Wincencinie, świetlica wiejska w Wólce Wytyckiej, świetlica wiejska w Zabrodziu, świetlica wiejska w Zawadówce. Realizacja 2017-2020 w ramach RPO WL. Inwestycja w trakcie realizacji.



Świetlica wiejska w Nowym Załuczu



Świetlica wiejska w Andrzejowie



Szkoła Podstawowa w Woli Wereszczyńskiej



Szkoła Podstawowa w Wytocznie

13.8 GOSPODARKA ODPADAMI NA TERENIE GMINY URSZULIN

Projekt dotyczy rekultywacji składowiska odpadów w Andrzejowie oraz zakup pojemników do segregacji odpadów. Realizacja inwestycji 2017-2020 w ramach RPO WL.

13.9 BUDOWA SIECI WODNO- KANALIZACYJNEJ NA TERENIE AGLOMERACJI URSZULIN

W ramach projektu wybudowano 186 m sieci kanalizacyjnej w miejscowości Sumin, 222,42 m sieci kanalizacyjnej i 155 m sieci wodociągowej w miejscowości Grabniak. Realizacja projektu 2017-2020 w ramach RPO WL.

13.10 BUDOWA ŚCIEŻKI ROWEROWEJ W CIĄGU DROGI POWIATOWEJ 1627 L W MIEJSCOWOŚCI WYTYCZNO

Współpraca z Powiatem Włodawskim, w ramach której wybudowano ok. 2,10 km ścieżki rowerowej przez miejscowość Wytyczno. Inwestycja realizowana w ramach RPO WL i zakończona w 2019 roku.



Ścieżka rowerowa „Szlak wojenny” w Wytycznie

13.11 ROZBUDOWA DROGI POWIATOWEJ 1716L NADRYBIE- URSZULIN

Współpraca z Powiatem Włodawskim. W ramach inwestycji rozbudowano 4,05 km drogi powiatowej. Inwestycja zakończona w 2019 roku.



Droga powiatowa nr 1716L Nadrybie-Urszulin

**13.12 TERMOMODERNIZACJA I PRZEBUDOWA BUDYNKU URZĘDU GMINY, SZKOŁY
PODSTAWOWEJ I GIMNAZJUM W URSZULINIE**

Projekt zakłada termomodernizację 3 budynków użyteczności publicznej tj. Urząd Gminy, Szkoła Podstawowa i budynek po Gimnazjum w Urszulinie. Realizacja inwestycji w latach 2018-2021 w ramach RPO WL.

**13.13 BUDOWA NOWYCH I MODERNIZACJA PUNKTÓW OŚWIETLENIOWYCH NA TERENIE
GMINY URSZULIN**

Inwestycja polegająca na budowie i modernizacji punktów oświetleniowych na terenie Gminy Urszulin. Projekt złożony w ramach konkursu Regionalnego Programu Operacyjnego Województwa Lubelskiego na lata 2014-2020. W chwili obecnej trwa ocena projektu.

13.14 BUDOWA SIECI WODNO-KANALIZACYJNEJ W MIEJSCOWOŚCI WYTYCZNO

Inwestycja zakłada budowę sieci kanalizacyjnej o długości 3,42 km i sieci wodociągowej o długości 5,48 km w miejscowości Wytyczno- Kochanowskie. Realizacja projektu na lata 2018-2022 w ramach RP WL.

13.15 PRZEBUDOWA DROGI GMINNEJ W MIEJSCOWOŚCI DĘBOWIEC

Inwestycja zakłada przebudowę drogi gminnej o długości 0,990 km. Realizacja przedsięwzięcia do wykonania w latach 2019-2020 w ramach Funduszu Dróg Samorządowych.

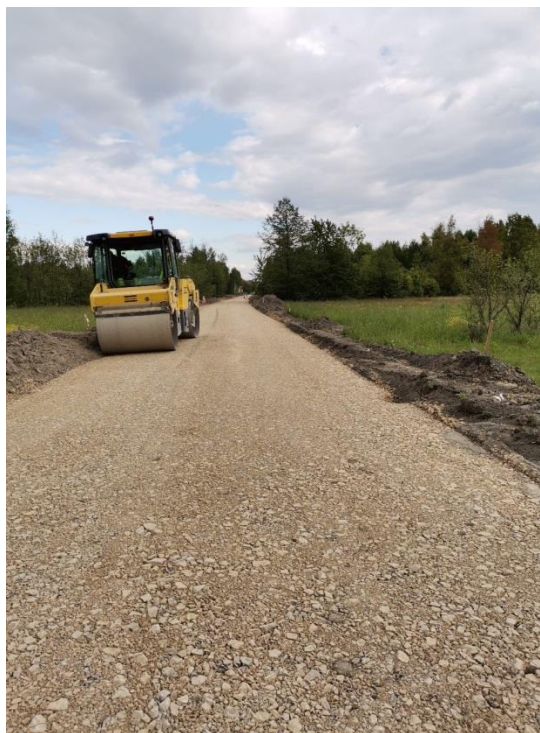

Droga gminna w Dębowcu w trakcie budowy

13.16 PRZEBUDOWA DROGI GMINNEJ W MIEJSCOWOŚCI GRABNIAK

Inwestycja zakłada przebudowę drogi gminnej o długości 0,990 km. Realizacja przedsięwzięcia została wykonana w 2019 roku w ramach Funduszu Dróg Samorządowych.



Droga gminna w Grabniaku

13.17 BUDOWA I PRZEBUDOWA DROGI POWIATOWEJ NR 1715L STARE ZAŁUCZE – GRABNIAK

Wspólna inwestycja z Powiatem Włodawskim. W ramach projektu zostanie wybudowane 0,88 km drogi powiatowej i przebudowane 1,30 km drogi powiatowej w Grabniaku. Przedsięwzięcie realizowane w latach 2019-2020 w ramach Funduszu Dróg Samorządowych.

13.18 REMONT SALI GIMNASTYCZNEJ W URSZULINIE

Inwestycja polegająca m.in. na wykonaniu nowej nawierzchni w sali sportowej, wygładzenie tynków i posadzek, częściowa wymiana instalacji elektrycznych, kompleksowy remont węzła sanitarnego. Realizacja inwestycji w latach 2019-2020 finansowana z budżetu Gminy Urszulin.



Sala gimnastyczna w Urszulinie

14 BIBLIOTEKI

W gminie Urszulin funkcjonuje Gminna Biblioteka Publiczna w Urszulinie oraz jedna Filia Biblioteczna w Wytycznie – „Książnica Pana Jana”. Obie biblioteki są dostosowane do potrzeb osób niepełnosprawnych. Łączna liczba pracowników zatrudnionych w GBP i Filii bibliotecznej w Wytycznie wynosi 7 osób, w tym: 3 osoby na stanowisku bibliotekarskim i 2 osoby na stanowisku animatorów kultury.

Zbiory biblioteczne na dzień 31 grudnia wynosiły 10 007 woluminów w tym:

- zbiory biblioteczne w GBP Urszulin - 6636 woluminów,
- zbiory biblioteczne w GBP Filii w Wytycznie - 3371 woluminów.

Czytelnicy na dzień 31 grudnia 2019r. – 750 osób w tym::

- liczba zarejestrowanych czytelników w GBP Urszulin – 584
- liczba zarejestrowanych czytelników w Filii Wytyczno – 166

Wypożyczenia ogółem – 11 252 w tym:

- GBP Urszulin – 9170 woluminów,
- Filia w Wytycznie – 2082 woluminów.

W 2019 roku budżet biblioteki wyniósł 759 314 zł

- Dotacja na działalność statutową biblioteki 387 726 zł.
- Dotacja na inwestycję 124 890 zł.
- Środki z Funduszy Europejskich 237 730 zł.
- Darowizny 5 050 zł.

8.000,00 złotych na zakup książek, - 4 510,00 złotych na zakup czasopism nieoprawnych oraz z Biblioteki Narodowej otrzymaliśmy dotację w kwocie 3.915,00 złote, na „Zakup nowości wydawniczych”.

Biblioteka jest czynna w każdą sobotę od godz.8⁰⁰ do 16⁰⁰, dzięki temu zwiększyła się liczba odwiedzin i wypożyczeń.

Ważniejsze zajęcia kulturalno-oświatowe bibliotek:

- „Konkurs Kolęd”- w Zespole Szkół w Urszulinie – 101 uczestników,
- „Bal Choinkowy dla dzieci” – Świetlica OSP przy Urzędzie Gminy i Filii Wytyczno - 130 dzieci, plus opiekunowie,
- Ferie świąteczne w bibliotece – 85 uczestników,
- Czytanie w Przedszkolu pod hasłem: „Cała Polska Czyta Dzieciom”. Przez cały rok (cyklicznie raz w miesiącu),
- Świąteczne warsztaty- robienie kartek Wielkanocnych,
- Piknik Rodzinny z „Konstytucją 3 Maja” – 350 uczestników,
- Noc w bibliotece- 27 uczestników,
- „Odjazdowy Bibliotekarz”- rajd rowerowy -76 uczestników,
- Zajęcia muzyczno-wokalne – 30 uczestników- (cyklicznie 8 razy w miesiącu),
- Wakacje w bibliotece - od 25 do 30 uczestników dziennie,
- Gimnastyka dla Seniora , (cyklicznie 4 razy w miesiącu),
- Wycieczka- Łańcut, Leżajsk, Przemyśl – 40 uczestników,
- Spotkanie Klubu Kobiet Aktywnych- cyklicznie raz na kwartał - 13 uczestników,
- Spotkanie Dyskusyjnego Klubu Książek- cyklicznie raz w miesiącu od 8 do 12 uczestników,
- Wycieczka do Warszawy-40 osób,
- Narodowe Czytanie- Nowele polskie – 30 uczestników,
- Koncert „Niezapomniane Polskie Przeboje”- 57 osób,
- Zajęcia fitness – cyklicznie 2 razy w miesiącu od 6 do 9 osób.

W bibliotekach są prowadzone bezpłatne E-usługi dla dzieci, młodzieży i dorosłych, liczba odwiedzin w 2019 r. w czytelni internetowej w GBP i Filii – 1313 osób.

15 REKREACJA I PROMOCJA

15.1 KĄPIELISKA NAD JEZIORAMI

W okresie od 1 lipca 2019 roku do 31 sierpnia 2019 roku na podstawie uchwały nr V/23/2019 Rady Gminy Urszulin z dnia 13 marca 2019 r. na terenie Gminy Urszulin funkcjonowały następujące kąpieliska:

1. Kąpielisko nr 1 w Suminie nad Jeziorem Sumin zlokalizowane na południowo – wschodnim brzegu jeziora, wzdłuż ogólnodostępnej plaży na wysokości działek nr 255/1 i 255/6, o wymiarach 60,0 m wzdłuż linii brzegowej i 65,0 m w głąb jeziora od linii brzegowej.
2. Kąpielisko nr 2 w Grabniaku nad Jeziorem Rotcze zlokalizowane na wschodnim brzegu jeziora, wzdłuż ogólnodostępnej plaży na wysokości działek nr 145/1, 144/2 144/3, o wymiarach 51,0 m wzdłuż linii brzegowej i 50,0 m w głąb jeziora od linii brzegowej.



Kąpielisko Sumin



Kąpielisko Rotcze

15.2 INFRASTRUKTURA TURYSTYCZNA

W ramach realizacji projektu „Po pracy, Polesie – zwiększenie atrakcyjności turystycznej obszaru Polesia Zachodniego” teren gminy Urszulin został dostosowany oraz wzbogacony o nową infrastrukturę turystyczną, m. in.:

- zagospodarowanie turystyczne terenów nadbrzeża przy jeziorach Bąbelek (Wereszczyńskie), Rotcze, Sumin, Wytyckie (Kochanowskie), w skład którego na jeziorach zostały zamontowane pomosty pływające a tereny przy jeziorach zostały wyposażone o zadaszenia, wieże widokowe, utwardzenie terenu, ścieżki spacerowe, oświetlenie;
- toalety publiczne przy jez. Rotcze i Sumin;
- zagospodarowanie centrów miejscowości Urszulin i Wereszczyn;
Wereszczyn – chodnik, zadaszenie turystyczne wyposażone w elementy małej infrastruktury turystycznej m. in. kosz na odpadki, tablice informacyjne;
Urszulin – przebudowane zadaszenie na przystanku autobusowym wraz z montażem monitoringu, wybudowany został Park rekreacyjny wyposażony w urządzenia zabawowe, siłownię zewnętrzną, zadaszenie turystyczne i elementy małej infrastruktury;

- wieże widokowe, parkingi, ścieżki spacerowe, zadaszenia;
- oznakowanie terenu gminy;
- oznakowanie tras turystycznych i wiele innych elementów poprawiających estetykę zagospodarowania terenu gminy Urszulin, w tym elementy małej infrastruktury – ławeczki, kosze na odpadki i stojaki na rowery.

Projekt przyczynił się przede wszystkim do wzbogacenia oferty turystycznej Gminy Urszulin, podniósł jakość świadczonych usług oraz przyczynił się do wzrostu liczby turystów odwiedzających obszar gminy Urszulin.

Za pomocą monitoringu wizyjnego zamontowanego przy powstałej infrastrukturze turystycznej, możemy zaobserwować wzrost liczby osób korzystających z infrastruktury turystycznej, w tym turystów odwiedzających tereny gminy Urszulin – porównanie lat 2016-2019

Tabela nr 18. Liczba osób korzystających z infrastruktury turystycznej

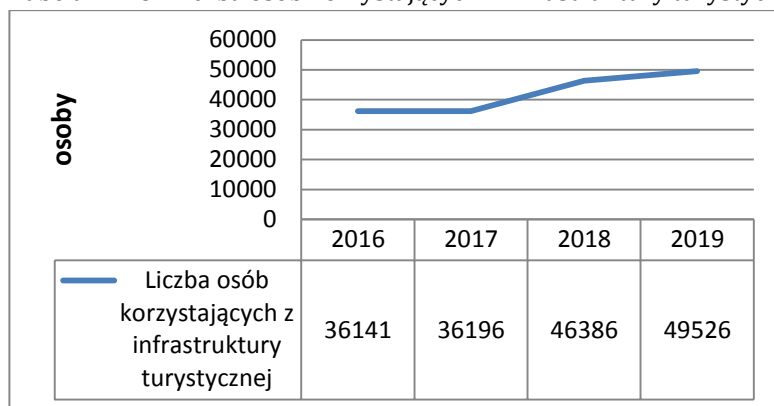

Zagospodarowanie terenu - Jezioro Wytyckie



Jezioro Wytyckie (Kochanowskie)



Zagospodarowanie terenu w miejscowości Wielkopole



Jezioro Sumin



Park rekreacyjny w Urszulinie

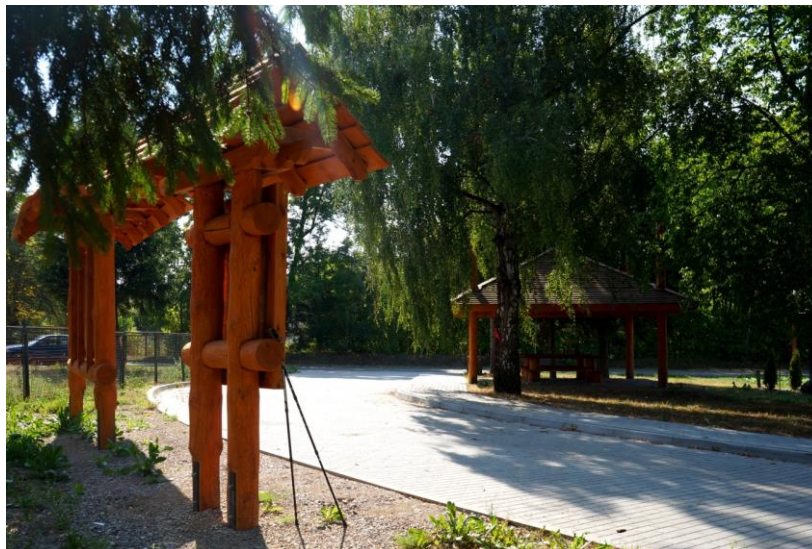

Zagospodarowanie terenu w miejscowości Wereszczyn



Jezioro Bąbelek (Wereszczyńskie)

15.3 WYDARZENIA KULTURALNE I SPORTOWE W 2019 R.

Piknik Rodzinny z okazji uchwalenia Konstytucji 3 Maja. Impreza o charakterze kulturalnym przeprowadzona w dniu 1 maja 2019 r. w Parku Rekreacyjnym w Urszulinie z okazji uchwalenia Konstytucji 3 Maja. Zorganizowana przy współudziale Gminnej Biblioteki Publicznej w Urszulinie, Jednostki Ochotniczej Straży Pożarnej w Urszulinie i Poleskiego Parku Narodowego. W programie znalazły się blok słowno – muzyczny, pokazy, konkursy, gry i zabawy rodzinne, zwieńczone ogniskiem integracyjnym.



Piknik rodzinny z okazji uchwalenia Konstytucji 3 Maja

„POLESIE AKTYWNIEM” Sportowy weekend w gminie Urszulin

- Lotto Poland Bike Marathon – 8 czerwca
- XXVII Biegi Ekologiczne, w tym 4 Półmaraton Poleski – 9 czerwca

Impreza sportowa przeprowadzona w dniach 8 - 9 czerwca 2019 roku przy współpracy z Zespołem Szkół w Urszulinie i Klubem Sportowym Polesie Urszulin. Zawody dla miłośników aktywnego wypoczynku biegowego i współzawodnictwa na trasach okolic Urszulina i Poleskiego Parku Narodowego, ze startem na placu targowym w Urszulinie.

Lotto Poland Bike Marathon – rywalizacja rozegrana na trzech dystansach: MAX (52 km), MINI (35 km) oraz FUN (10 km). Na terenie Miasteczka Poland Bike zorganizowano wyścigi Mini Cross dla najmłodszych w wieku 2-4 i 5-6 lat.

Biegi Ekologiczne rozegrane na dystansie 5 km, 10 km i Półmaraton. Na krótszych dystansach (od 100 m do 1500 m) rywalizowały dzieci i młodzież, w tym przedszkolaki, uczniowie szkół podstawowych, gimnazjalnych i średnich.



Lotto Poland Bike Marathon

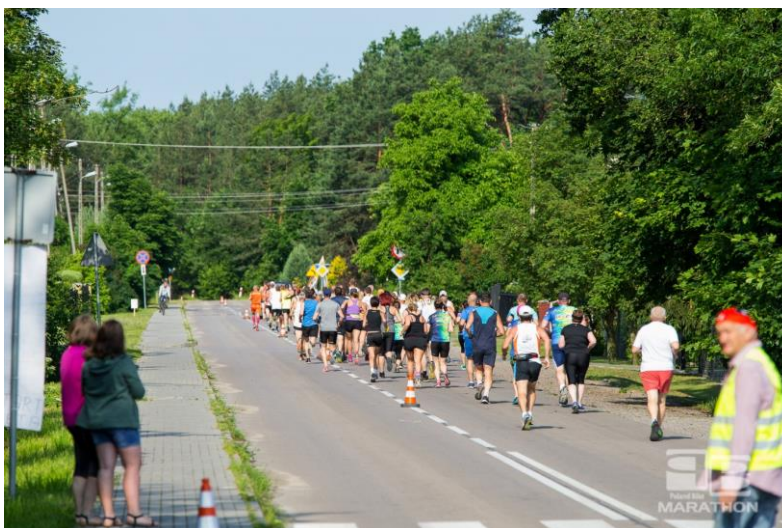

XXVII Biegi Ekologiczne

Dni Gminy Urszulin i 3 Jarmark Poleski. Impreza artystyczno – rozrywkowa przeprowadzona w dniach 4 – 7 lipca 2019 r. w różnych lokalizacjach gminy Urszulin: na placu targowym, boisku sportowym, w parku rekreacyjnym i na zbiornikach wodnych. Coroczne święto mieszkańców gminy Urszulin, turystów i przybyłych gości z bogatym programem, gdzie każdy znalazł coś dla siebie: turnieje sportowe, zawody wędkarskie, kino plenerowe, a także liczne animacje i zabawy dla dzieci oraz koncerty. Finałem imprezy był niedzielny 3 Jarmark Poleski, podczas którego można było i zakupić wyroby rzemiosła ludowego i artystycznego. Jarmark dodatkowo wzbogaciły stoiska regionalne, pszczelarskie, kół łowieckich, Poleskiego Parku Narodowego i inne.



Dni Gminy Urszulin i 3 Jarmark Poleski

Wakacyjna Liga Piłki Nożnej – rozgrywki piłkarskie dla miłośników piłki nożnej zorganizowane w miesiącach lipiec-sierpień 2019. Do zawodów przystąpiło 5 drużyn: Polesie Urszulin, GKS Ryle, Wytyczno, „Brak słów” Wereszczyn i Sosnowica. Cykliczne mecze rozgrywane były na boiskach w Urszulinie, Wereszczynie, Łomnicy i Sosnowicy.



Wakacyjna Liga Piłki Nożnej 2019

16 REALIZACJA UCHWAŁ PODJĘTYCH PRZEZ RADĘ GMINY URSZULIN W ROKU 2019

Nr uchwały	w sprawie	Wykonanie uchwały
IV/20/2019	w sprawie zamiaru likwidacji Liceum Ogólnokształcącego	Uchwała została zrealizowana
V/21/2019	w sprawie przyjęcia do realizacji zadań z zakresu administracji rządowej na podstawie porozumienia	Uchwała została zrealizowana

V/22/2019	w sprawie Programu opieki nad zwierzętami bezdomnymi oraz zapobiegania bezdomności zwierząt na terenie Gminy Urszulin na 2019 rok	Uchwała została zrealizowana
V/23/2019	w sprawie wykazu kąpielisk na terenie Gminy Urszulin na 2019 rok	Uchwała została zrealizowana
V/24/2019	w sprawie wyrażenia zgody na zbycie nieruchomości stanowiących własność Gminy Urszulin	Uchwała w trakcie realizacji
V/25/2019	w sprawie wyrażenia zgody na zawarcie kolejnej umowy dzierżawy z dotychczasowym dzierżawcą	Uchwała została zrealizowana
V/26/2019	w sprawie zmiany Statutu Gminnego Ośrodka Pomocy Społecznej w Urszulinie	Uchwała została zrealizowana
V/27/2019	w sprawie ustanowienia Wieloletniego Programu Osłonowego Gminy Urszulin w zakresie dożywiania „Posiłek w szkole i w domu” na lata 2019-2023	Uchwała jest realizowana na bieżąco
V/28/2019	w sprawie wyodrębnienia w budżecie gminy środków stanowiących fundusz sołecki	Uchwała została zrealizowana
V/29/2019	zmieniająca uchwałę w sprawie ustalenia kryteriów wraz z liczbą punktów w postępowaniu rekrutacyjnym do publicznych przedszkoli, oddziałów przedszkolnych w szkołach podstawowych oraz publicznych innych form wychowania przedszkolnego prowadzonych przez Gminę Urszulin	Uchwała przekazana do realizacji dyrektorom szkół dla których organem prowadzącym jest Gmina Urszulin – uchwała jest realizowana na bieżąco
V/30/2019	o przeprowadzeniu konsultacji społecznych w sprawie wyrażenia opinii i złożenia uwag dotyczących lokalizacji stacji bazowych telefonii komórkowej	Uchwała została zrealizowana
V/31/2019	zmieniająca wieloletnią prognozę finansową	Uchwała została zrealizowana
V/32/2019	zmieniająca uchwałę w sprawie uchwały budżetowej na rok 2019	Uchwała została zrealizowana
VI/33/2019	w sprawie likwidacji Liceum Ogólnokształcącego	Uchwała została zrealizowana
VI/34/2019	zmieniająca wieloletnią prognozę finansową	Uchwała została zrealizowana

VI/35/2019	zmieniająca uchwałę w sprawie uchwały budżetowej na rok 2019	Uchwała została zrealizowana
VII/36/2019	zmieniająca wieloletnią prognozę finansową	Uchwała została zrealizowana
VII/37/2019	zmieniająca uchwałę w sprawie uchwały budżetowej na rok 2019,	Uchwała została zrealizowana
VII/38/2019	w sprawie emisji obligacji komunalnych oraz zasad ich zbywania, nabywania i wykupu	Uchwała została zrealizowana
VIII/39/2019	w sprawie udzielenia Wójtowi Gminy Urszulin wotum zaufania	Uchwała została zrealizowana
VIII/40/2019	w sprawie rozpatrzenia i zatwierdzenia sprawozdania finansowego wraz ze sprawozdaniem Wójta Gminy Urszulin z wykonania budżetu za 2018 rok	Uchwała została zrealizowana
VIII/41/2019	w sprawie udzielenia absolutorium Wójtowi Gminy Urszulin z tytułu wykonania budżetu za 2018 rok	Uchwała została zrealizowana
VIII/42/2019	w sprawie ustalenia odpłatnego korzystania ze świetlic wiejskich oraz upoważnienia Wójta Gminy Urszulin do ustalenia regulaminu zasad i trybu korzystania ze świetlic wiejskich oraz do ustalenia wysokości opłat za ich udostępnianie w drodze zarządzeń	Uchwała w trakcie realizacji
VIII/43/2019	w sprawie określenia wzoru wniosku o wypłatę zryczałtowanego dodatku energetycznego	Uchwała jest realizowana na bieżąco
VIII/44/2019	w sprawie powołania zespołu ds. zaopiniowania kandydatów na ławników	Uchwała została zrealizowana
VIII/45/2019	zmieniająca wieloletnią prognozę finansową	Uchwała została zrealizowana
VIII/46/2019	zmieniająca uchwałę w sprawie uchwały budżetowej na rok 2019	Uchwała została zrealizowana
IX/47/2019	w sprawie założenia Spółdzielni Socjalnej „Non Profit” w Urszulinie	Uchwała została zrealizowana
IX/48/2019	w sprawie ustalenia planu sieci publicznych szkół podstawowych prowadzonych przez Gminę Urszulin oraz określenia granic obwodów publicznych szkół podstawowych	Uchwała została zrealizowana

	<p>prorowadzonych przez Gminę Urszulin i inne organy od dnia 1 września 2019 roku</p>	
IX/49/2019	<p>o przeprowadzeniu konsultacji społecznych w sprawie wyrażenia opinii i złożenia uwag dotyczących lokalizacji stacji bazowej telefonii komórkowej</p>	<p>Uchwała została zrealizowana</p>
IX/50/2019	<p>w sprawie udzielenia pomocy finansowej w formie dotacji celowej Gminie Wola Uhruska</p>	<p>Uchwała została zrealizowana</p>
IX/51/2019	<p>w sprawie wyrażenia zgody na wydzierżawienie w trybie bezprzetargowym nieruchomości stanowiącej własność komunalną gminy Urszulin</p>	<p>Uchwała została zrealizowana</p>
IX/52/2019	<p>zmieniająca wieloletnią prognozę finansową</p>	<p>Uchwała została zrealizowana</p>
IX/53/2019	<p>zmieniająca uchwałę w sprawie uchwały budżetowej na rok 2019</p>	<p>Uchwała została zrealizowana</p>
X/54/2019	<p>w sprawie ustalenia wysokości opłat za korzystanie z wychowania przedszkolnego w prowadzonych przez gminę Urszulin publicznych przedszkolach, oddziałach przedszkolnych przy szkołach podstawowych</p>	<p>Uchwała przekazana do realizacji dyrektorom szkół dla których organem prowadzącym jest Gmina Urszulin – uchwała jest realizowana na bieżąco</p>
X/55/2019	<p>w sprawie określenia tygodniowego obowiązkowego wymiaru godzin zajęć dla nauczycieli pracujących w przedszkolach i oddziałach przedszkolnych w szkołach podstawowych, dla których organem prowadzącym jest Gmina Urszulin</p>	<p>Uchwała przekazana do realizacji dyrektorom szkół dla których organem prowadzącym jest Gmina Urszulin – uchwała jest realizowana na bieżąco</p>
X/56/2019	<p>zmieniająca uchwałę Nr XXII/137/2009 Rady Gminy Urszulin z dnia 23 kwietnia 2009 r. w sprawie ustalenia regulaminu wynagradzania nauczycieli gminy Urszulin</p>	<p>Uchwała przekazana do realizacji dyrektorom szkół dla których organem prowadzącym jest Gmina Urszulin – uchwała jest realizowana na bieżąco</p>
X/57/2019	<p>w sprawie zaliczenia dróg do kategorii dróg gminnych</p>	<p>Uchwała została zrealizowana</p>

RAPORT O STANIE GMINY URSZULIN W ROKU 2019

X/58/2019	w sprawie określenia wysokości stawek podatku od nieruchomości obowiązujących na terenie gminy Urszulin na rok 2020	Uchwała jest realizowana na bieżąco
X/59/2019	w sprawie zaciągnięcia kredytu długoterminowego	Uchwała została zrealizowana
X/60/2019	zmieniająca wieloletnią prognozę finansową	Uchwała została zrealizowana
X/61/2019	zmieniająca uchwałę w sprawie uchwały budżetowej na rok 2019	Uchwała została zrealizowana
XI/62/2019	w sprawie stwierdzenia wyboru ławnika na kadencję 2020-2023	Uchwała została zrealizowana
XI/63/2019	w sprawie uchwalenia gminnego programu profilaktyki i rozwiązywania problemów alkoholowych w Gminie Urszulin na rok 2020	Uchwała jest realizowana na bieżąco
XI/64/2019	w sprawie rocznego programu współpracy Gminy Urszulin z organizacjami pozarządowymi na rok 2020	Uchwała jest realizowana na bieżąco
XI/65/2019	w sprawie rozpatrzenia petycji dotyczącej wprowadzenia Polityki Zarządzania Konfliktem Interesów w Radzie Gminy Urszulin	Uchwała została zrealizowana
XI/66/2019	w sprawie udzielenia pomocy finansowej Powiatowi Włodawskiemu	Uchwała jest w trakcie realizacji
XI/67/2019	zmieniająca wieloletnią prognozę finansową	Uchwała została zrealizowana
XI/68/2019	zmieniająca uchwałę w sprawie uchwały budżetowej na rok 2019	Uchwała została zrealizowana
XII/69/2019	w sprawie Regulaminu utrzymania czystości i porządku na terenie Gminy Urszulin	Uchwała jest realizowana na bieżąco
XII/70/2019	w sprawie wyboru metod ustalenia opłaty i ustalenia stawek opłaty za gospodarowanie odpadami komunalnymi	Uchwała jest realizowana na bieżąco
XII/71/2019	w sprawie określenia wzoru deklaracji o wysokości opłaty za gospodarowanie odpadami komunalnymi składanej przez właściciela nieruchomości	Uchwała jest realizowana na bieżąco

XII/72/2019	w sprawie zwolnień z opłaty za gospodarowanie odpadami komunalnymi właścicieli kompostujących bioodpady stanowiące odpady komunalne w kompostowniku przydomowym	Uchwała jest realizowana na bieżąco
XII/73/2019	w sprawie określenia szczegółowego sposobu i zakresu świadczenia usług w zakresie odbierania odpadów komunalnych od właścicieli nieruchomości i zagospodarowania tych odpadów	Uchwała jest realizowana na bieżąco
XII/74/2019	w sprawie określenia terminu, częstotliwości i trybu uiszczania opłaty za gospodarowanie odpadami komunalnymi	Uchwała jest realizowana na bieżąco
XII/75/2019	w sprawie określenia wysokości rocznych stawek podatku od środków transportowych obowiązujących na terenie gminy Urszulin na rok 2020	Uchwała jest realizowana na bieżąco
XII/76/2019	zmieniająca uchwałę w sprawie ustalenia szczegółowych zasad ponoszenia odpłatności za pobyt w ośrodkach wsparcia i mieszkaniach chronionych mieszkańców Gminy Urszulin	Uchwała jest realizowana na bieżąco
XII/77/2019	w sprawie rozpatrzenia skargi na działalność Wójta Gminy Urszulin i Kierownika Gminnego Ośrodka Pomocy Społecznej w Urszulinie	Uchwała została zrealizowana
XII/78/2019	zmieniająca uchwałę w sprawie uchwały budżetowej na rok 2019	Uchwała została zrealizowana
XIII/79/2019	zmieniająca uchwałę w sprawie określenia wzoru deklaracji o wysokości opłaty za gospodarowanie odpadami komunalnymi składanej przez właściciela nieruchomości	Uchwała jest realizowana na bieżąco
XIII/80/2019	zmieniająca wieloletnią prognozę finansową	Uchwała została zrealizowana
XIV/81/2019	w sprawie określenia średniej ceny jednostki paliwa w Gminie Urszulin w roku szkolnym 2019/2020	Uchwała jest realizowana na bieżąco

XIV/82/2019	zmieniająca wieloletnią prognozę finansową	Uchwała została zrealizowana
XIV/83/2019	zmieniająca uchwałę w sprawie uchwały budżetowej na rok 2019	Uchwała została zrealizowana
XIV/84/2019	w sprawie wieloletniej prognozy finansowej	Uchwała jest realizowana na bieżąco
XIV/85/2019	w sprawie uchwały budżetowej na rok 2020	Uchwała jest realizowana na bieżąco